Databasen for Akutte Hospitalskontakter

Årsrapport 2024

Opgørelsesperiode: 1. januar 2024 – 31. december 2024
Version: offentliggjort version
Dato for offentliggørelse: 26.06.2025

Sundhedsvæsenets Kvalitetsinstitut

Databasen for Akutte Hospitalskontakter
© SundK 2025

Udarbejdet af:
Rapportens analyser er udarbejdet af Regionernes Sundhedsvæsenets Kvalitetsinstitut (SundK).
Rapporten er auditeret og kommenteret af styregruppen

Forperson for databasen:
Annmarie T. Lassen, professor, overlæge, ph.d., dr. Med,
Fælles Akutmodtagelse, Odense Universitetshospital

SundK kontaktperson:
Anette Weis
Regionernes Kliniske Kvalitetsudviklingsprogram
anewei@sundk.dk
tlf: 2169 6267

Udgiver:
Sundhedsvæsenets Kvalitetsinstitut (SundK)
Hedeager 3
8200 Aarhus N

www.sundk.dk
Versionsdato: 26.06.2025

Indholdet kan frit citeres med tydelig kildeangivelse

Indhold

1. Konklusioner og anbefalinger 4
2. Patientforløb: Akutte Hospitalskontakter 6
   Akutte patientforløb per 1.000 indbyggere 7
   Akutte hospitalsindlæggelser per 1000 indbyggere 8
   Akutte hospitalsforløb der starter på en akutmodtagelse 9
3. Indikatorer og subgrupper 10
4. Oversigt over de samlede indikatorresultater 12
5. Indikatorresultater 13
   1a: Korttidsmortalitet efter akut hospitalskontakt af ≥ 12 timers varighed 14
   1b: Korttidsmortalitet efter ankomst - for patienter med kontaktvarighed 1-12 timer 24
   2: Genhenvendelse efter afsluttet kortvarigt akut hospitalsforløb 34
   4b: Tid fra hospitalsankomst til smertebehandling 44
   6: Tid fra hospitalsankomst til operation for hoftenær fraktur hos patienter der ankommer med hoftenær fraktur 51
   7a: Tid fra hospitalsankomst til trombolyse for patienter med iskæmisk stroke – for patienter hvis første kontakt var på det hospital der trombolyserede 58
   7b: Tid fra hospitalsankomst til trombolyse for patienter med iskæmisk stroke – for patienter hvis første kontakt ikke var på det hospital der trombolyserede 64
   9a: Tid fra hospitalsankomst til kirurgi ved højrisiko abdominalkirurgi 70
   9b: Tid til CT scanning af abdomen forud for akut højrisiko abdominalkirurgi 77
6. Beskrivelse af sygdomsområdet 84
7. Datagrundlag 85
8. Styregruppens medlemmer 87
9. Supplerende analyser 88
   1. Korttidsmortalitet 88
   2. Genhenvendelse efter afsluttet kortvarigt akut hospitalsforløb 114
   4b. Tid fra hospitalsankomst til smertebehandling 126
   6. Tid fra hospitalsankomst til operation for hoftenær fraktur hos patienter der ankommer med hoftenær fraktur 138
   7a. Tid fra hospitalsankomst til trombolyse hos patienter med iskæmisk stroke – for patienter hvis første kontakt var på det hospital der trombolyserede. 149
   7b. Tid fra hospitalsankomst til trombolyse for patienter med iskæmisk stroke – for patienter hvis første kontakt ikke var på det hospital der trombolyserede. 155
   9a. Tid fra hospitalsankomst til kirurgi ved højrisiko abdominalkirurgi 158
   9b. Tid til CT-scanning af abdomen forud for akut højrisiko abdominalkirurgi 167
10. Deskriptive tabeller 176
11. Akutmodtagelser 187
12. Beregningsregler 193
13. Regionale kommentarer 196

1. Konklusioner og anbefalinger

Denne rapport er den 10. offentligt tilgængelige rapport fra Databasen for Akutte Hospitalskontakter. Rapporten inkluderer 1.759.821 akutte hospitalsforløb på danske hospitaler i perioden 1. januar 2024 til 31. december 2024. Dette er et 1,2% fald i det samlede antal akutte patientforløb i forhold til 2023. **Det bemærkes at det er andet år i træk, at vi konstaterer et fald i antallet af akutte hospitalskontakter.** Antal akutte hospitalskontakter per 1000 indbyggere varierer betydeligt mellem regioner og sundhedsråd. Som eksempel er der et højt antal akutte hospitalskontakter men med faldende tendens i Region Hovedstaden og lavere men stigende tendens i Region Syddanmark (figurer side 7). Der har de seneste år været adskillige tiltag i det præhospitale og kommunale system, der måske har medvirket til dette fald.

Rapporten er den tredje baseret på et nyt revideret datasæt. Indikatorerne afrapporteres både samlet for alle patientforløb samt for udvalgte subgrupper af sårbare patienter i form af patienter med kendt svær psykisk sygdom eller meget comorbiditet, for patienter der er plejehjemsbeboere samt for patienter, der ankommer i et døgn, hvor den pågældende afdeling modtager ekstra mange patienter. Årsagen til at indikatorerne afrapporteres for disse subgrupper er, at kvaliteten skal være lige høj uanset om der er travlhed på afdelingen eller om patienten tilhører en sårbar patientgruppe. Det bemærkes at der ikke ses et generelt fald i kvalitets indikatorerne i forbindelse med travlhed, dog med undtagelse af tid til operation for hoftenær fraktur. Derudover ses det at de målte indikatorer hos patienter med svær psykiatrisk komorbiditet i mindre grad end tidligere adskiller sig fra andre patientkategorier, hvilket er utroligt glædeligt. Styregruppen anser fortsat subgruppe afrapportering som et væsentligt og vigtigt skridt i kvalitetsudviklingen for patienter med akut hospitalskontakt.

I den aktuelle rapport præsenterer vi som noget nyt udvalgte resultatindikatorer på sundhedsrådsniveau og i lighed med sidste år også på kommunalt niveau. Årsagen til denne præsentation er, at en del akutte patienter i hverdagen er afhængige af personlig pleje på kommunalt niveau. Ressourcerne i de kommunale systemer må sammen med befolkningsmæssig variation forventes at have indflydelse på de lokale akutte hospitalskontakter og deres forløb hvilket vi illustrerer for indikator 1a, 1b og 2. Vi forventer at man på sundhedsråds niveau vil være interesseret i disse indikatorer der dækker tværsektorielle muligheder og indsatser for patienterne.

En forudsætning ved etableringen af Databasen for Akutte Hospitalskontakter har været, at indikatorerne baseres på allerede eksisterende data. Derfor bygger databasen i videst muligt omfang på allerede indrapporterede data fra Landspatientregisteret (LPR), CPR-registeret og Sygehusmedicinregisteret (SMR).

Patientrepræsentanterne har haft et væsentligt impact i udviklingen af indikatorerne og de har som særligt ønske haft at en indikator angiver tid til set af læge og en anden indikator angiver tid til smertebehandling. En vigtig forudsætning for afrapportering af de nye indikatorer er, at der i regionerne arbejdes for at muliggøre levering af data fra EPJ til databasen. Disse variable er primært tidspunkt for første registrerede lægenotat, målte vitalværdier, triage værdier og tidspunkt for vurdering af smerte. Med henblik på at kunne rapportere om kvaliteten af behandlingen hos den store gruppe alvorligt syge akutte patienter, som ankommer med sepsis, afventes levering af data fra Serum Instituttet vedrørende bloddyrkninger hos akutte patienter. I styregruppen håber vi, det vil være muligt at afrapportere de indikatorer, der afventer dataleverancer i den kommende 2025 rapport.

Det er væsentligt at understrege, at databasen afspejler de betydelige organisatoriske forskelle i akutbehandlingen imellem og inden for regionerne. Forskellene i patientsammensætning betyder at resultaterne, særligt mortalitet og genhenvendelse, ikke er egnede til sammenligning mellem sygehuse eller afdelinger, men kan anvendes til at følge egen udvikling over tid, hvis patientsammensætningen eller organisatoriske parametre ikke ændres.

Akutte patienter kan ankomme fysisk på en af akutafdelingerne på et af de 21 danske akutsygehuse, de kan ankomme på en anden afdeling tilknyttet et af de 21 akutsygehuse eller de kan ankomme på et andet hospital. Ankomstafdelingen registreres elektronisk ved en SOR kode. Baseret på SOR koder er det identificeret, at 69 % af alle akutte patienter ankommer til en akutafdeling fysisk beliggende på et af de 21 akutsygehuse (se side 9). Denne andel er stigende i forhold til sidste år.

Annmarie T. Lassen,
professor, overlæge, ph.d., dr. med.
Fælles Akutmodtagelse, Odense Universitetshospital

2. Patientforløb: Akutte Hospitalskontakter

Databasen definerer et akut hospitalsforløb, som det samlede hospitalsforløb fra patientens første akutte hospitalskontakt indberettet til LPR, til hospitalsopholdet afsluttes efter besøget. Således betragtes det som et samlet forløb, selvom patienten bliver overflyttet til en anden afdeling eller andet hospital under hospitalsforløbet. Et hospitalsforløb kan således bestå af en eller flere sammenhængene kontakter.

Antal akutte kontakter

	01.01.2024 - 31.12.2024	01.01.2023 - 31.12.2023	01.01.2022 - 31.12.2022
	Antal	Antal	Antal
Danmark	2.220.428	2.247.505	2.257.601
Hovedstaden	872.023	894.870	902.009
Sjælland	355.260	354.809	348.810
Syddanmark	459.459	452.592	453.601
Midtjylland	337.021	343.251	345.991
Nordjylland	196.665	201.983	207.190

Antal akutte forløb

	01.01.2024 - 31.12.2024	01.01.2023 - 31.12.2023	01.01.2022 - 31.12.2022
	Antal	Antal	Antal
Danmark	1.759.821	1.781.407	1.788.347
Hovedstaden	723.295	744.475	753.420
Sjælland	281.577	279.273	275.551
Syddanmark	344.683	338.829	333.874
Midtjylland	268.798	274.410	276.591
Nordjylland	141.468	144.420	148.911

Antal patienter

	01.01.2024 - 31.12.2024	01.01.2023 - 31.12.2023	01.01.2022 - 31.12.2022
	Antal	Antal	Antal
Danmark	1.138.854	1.149.618	1.152.018
Hovedstaden	462.670	474.188	478.581
Sjælland	182.419	181.703	179.206
Syddanmark	234.476	229.742	227.296
Midtjylland	182.285	185.975	186.117
Nordjylland	94.540	96.290	99.089

Akutte patientforløb per 1.000 indbyggere på regions- og sundhedsrådsniveau

I de følgende figurer ses antallet af akutte hospitalsforløb, uanset forløbsvarighed, per 1.000 indbyggere. I fortolkningen af figurerne, er det væsentligt at bemærke, at organisatoriske forskelle i lægevagtsydelsen vil bidrage til forskellene.

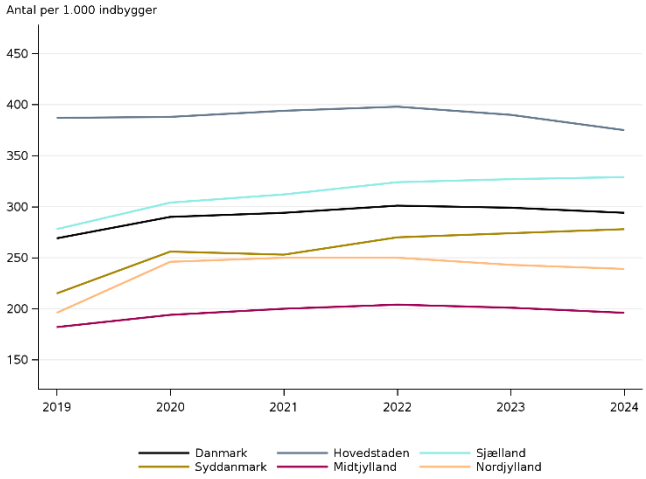

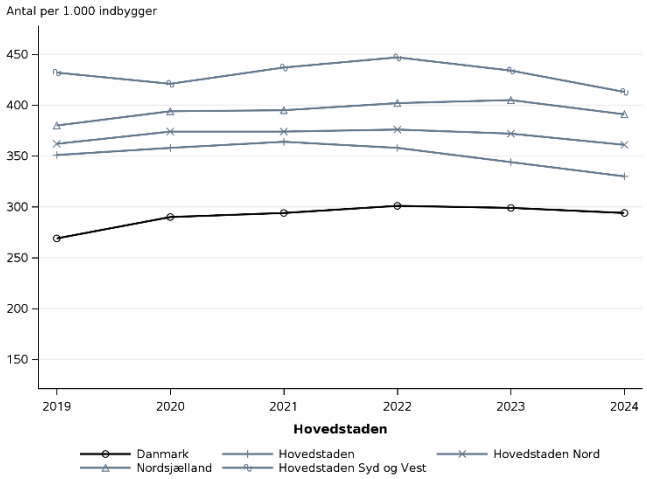

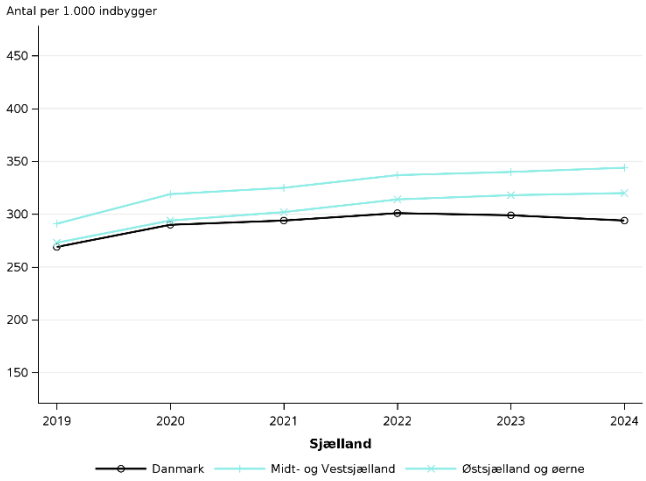

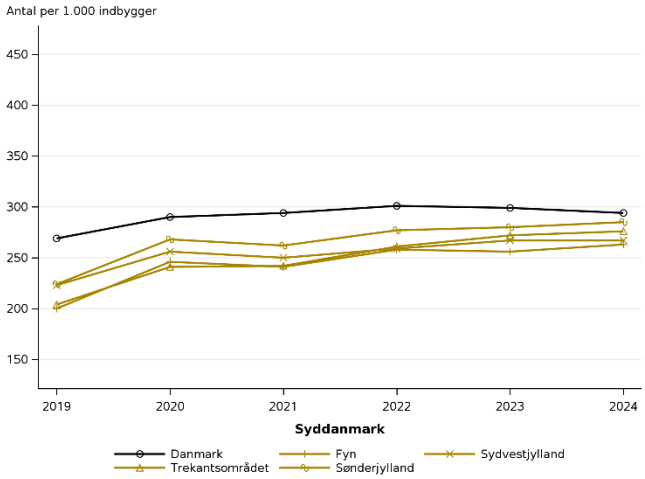

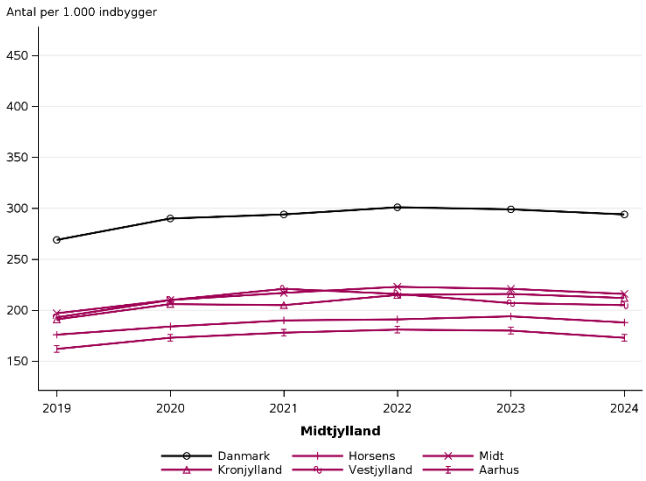

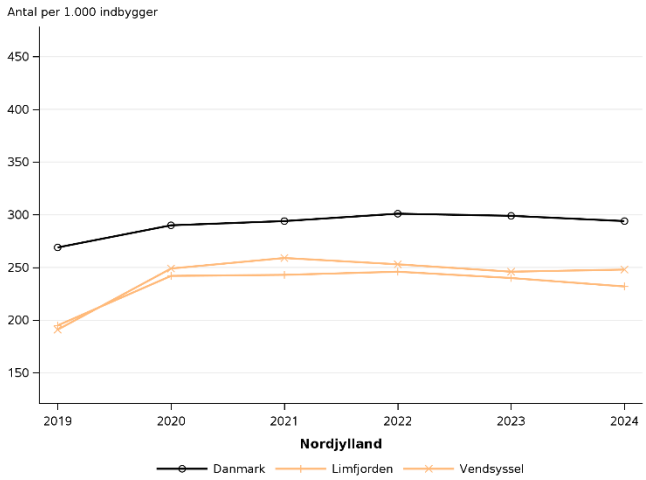

Akutte hospitalsindlæggelser per 1000 indbyggere på regions- og sundhedsrådsniveau

I de følgende figurer ses antallet af akutte hospitalsforløb med en varighed af 12+ timer per 1.000 indbyggere.

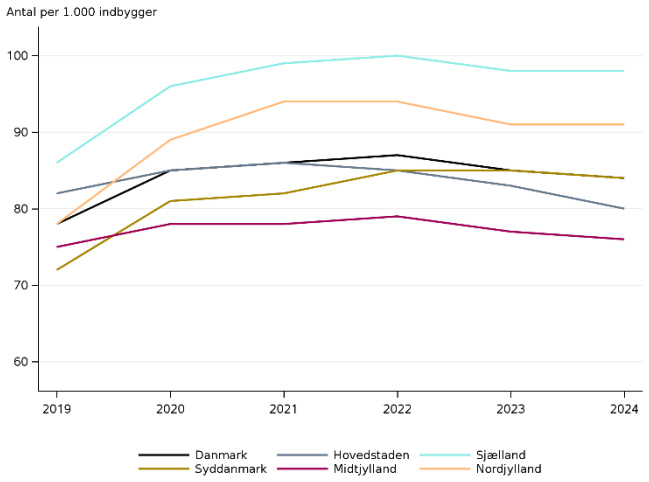

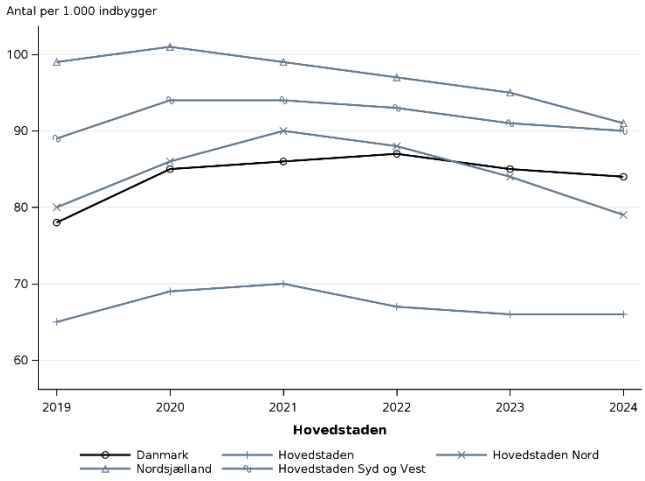

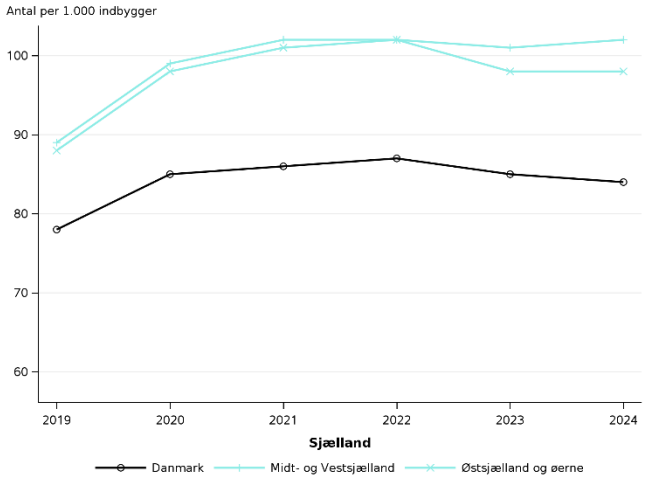

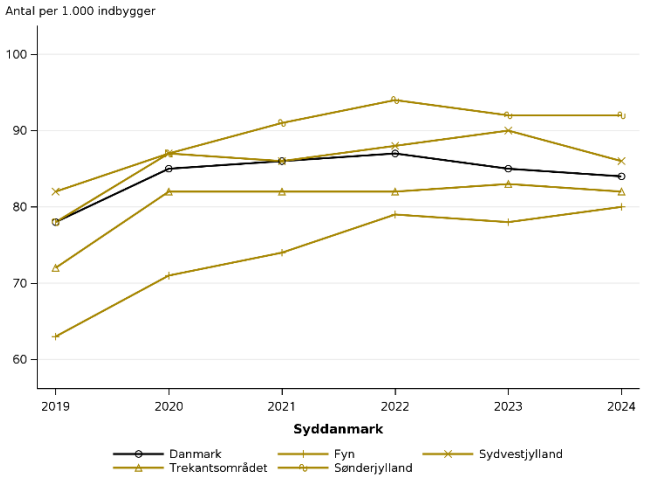

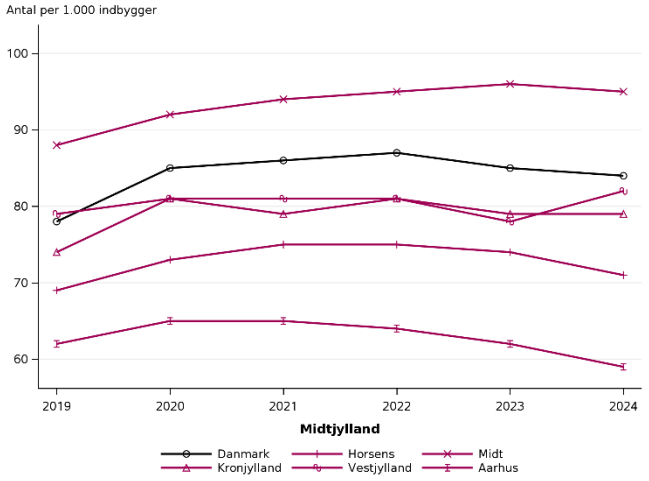

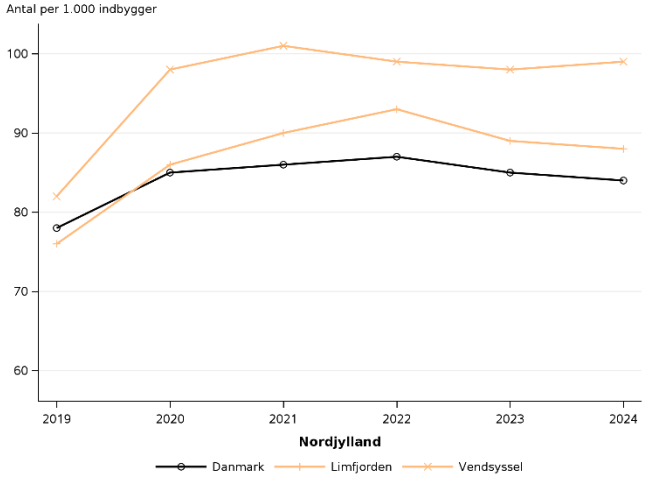

Akutte hospitalsforløb der starter på en akutmodtagelse

For at illustrere, hvor mange akutte patientforløb, der er registreret som ankommet via en af de regionale akutmodtagelser, er der lavet nedenstående opgørelse for årsrapportsperioden. I indikatoropgørelserne indgår alle patienter i udgangspunktet, uagtet om deres forløb startede på en akutmodtagelse eller ej.

Antal og andel akutte patientforløb som er ankommet via en akutmodtagelse

	Akutte hospitalsforløb	Administrative akutafdelinger		Akutmodtagelser på akutsygehuse	
	Antal	Antal	%	Antal	%
Danmark	1.759.821	1.229.522	69,87	1.052.315	59,80
Region Nordjylland	141.468	108.545	76,73	95.197	67,29
Region Midtjylland	268.798	210.683	78,38	198.232	73,75
Region Syddanmark	344.683	221.779	64,34	212.749	61,72
Region Hovedstaden	723.295	454.621	62,85	356.750	49,32
Region Sjælland	281.577	233.894	83,07	189.387	67,26

Administrative akutafdelinger: Dækker alle landets afdelinger der i Sundhedsvæsenets Organisationsregister (SOR) er angivet som akutafdeling med alle de afsnit og klinikker der administrativt indgår under akutafdelingens øverste niveau i SOR. I appendiks vises alle enheder der indgår som administrative akutafdelinger.
I kategorien indgår derfor både akutmodtagelser på akutsygehuse, men også skadeklinikker og tilhørende afsnit der formelt er organiseret herunder, på f.eks. specialsygehuse og sundhedscentre.
Akutmodtagelser på akutsygehuse: Dækker alle landets akutmodtagelser der fysisk er beliggende på et af de 21 akutsygehuse som vist på kortet herunder i kategorien "akutmodtagelser". Styregruppen har manuelt angivet de specifikke SOR koder der vurderes at indgå. I appendiks vises alle enheder der indgår som akutmodtagelser på akutsygehuse.

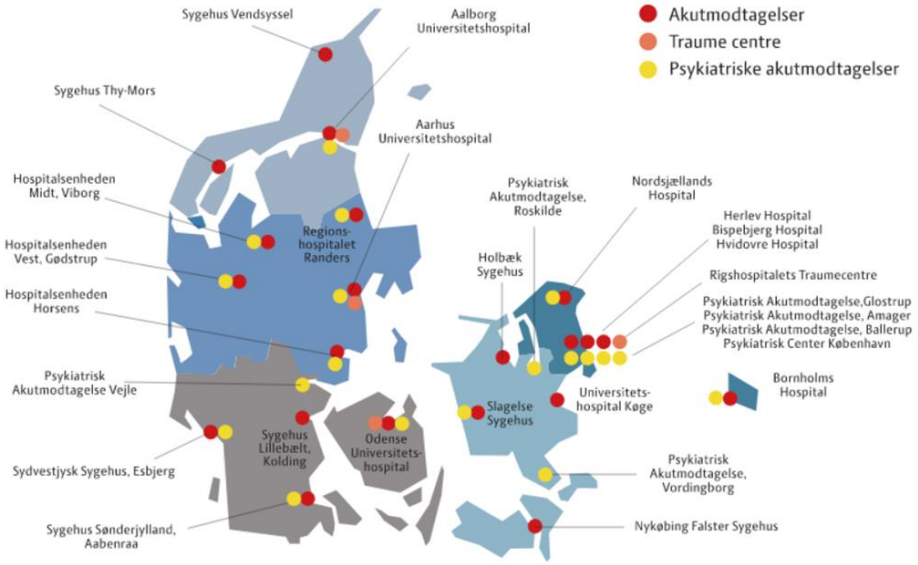

Kilde for illustration: Danske Regioner - Akut og præhospital

3. Indikatorer og subgrupper

3.1. Indikatorer

	Indikatornavn	Format	Status	ID
1. Korttidsmortalitet				
1a	Korttidsmortalitet efter akut hospitalsforløb af ≥ 12 timers varighed	Andel	Aktiv	DAH_65_001
1b	Korttidsmortalitet efter akut hospitalsforløb af > 1 og < 12 timers varighed	Andel	Aktiv	DAH_68_001
2. Genhenvendelser				
2	Genhenvendelse efter afsluttet kortvarig akut hospitalsforløb	Andel	Aktiv	DAH_69_001
3. Tid-til-set af læge				
3	Tid fra hospitalsankomst til første afsluttede lægenotat	Median tid	Ikke aktiv*	
4. Tid-til-behandling				
4a	Andel der får registreret en smertescore indenfor 12 timer efter ankomst	Andel	Ikke aktiv*	
4b	Tid fra hospitalsankomst til smertebehandling	Median tid	Aktiv	DAH_25_001
5	Tid-til-antibiotika hos patienter der opfylder sepsiskriterier indenfor 12 timer efter ankomst	Median tid	Ikke aktiv*	
6	6: Tid fra hospitalsankomst til operation for hoftenær fraktur hos patienter der ankommer med hoftenær fraktur	Median tid	Aktiv	DAH_26_001
7a	Tid fra hospitalsankomst til trombolyse for patienter med iskæmisk stroke – for patienter der er præhospitalt visiteret til direkte ankomst på et trombolysecenter	Median tid	Aktiv	DAH_27_001
7b	Tid fra hospitalsankomst til trombolyse for patienter med iskæmisk stroke – for patienter hvis første kontakt er på akutafdeling eller anden afdeling	Median tid	Aktiv	DAH_28_001
8a	Tid fra hospitalsankomst til PCI for patienter med STEMI – for patienter der er præhospitalt visiteret til direkte ankomst på et PCIenhed	Median tid	Ikke aktiv*	
8b	Tid fra hospitalsankomst til PCI for patienter med STEMI – for patienter hvis første kontakt er på FAM eller anden afdeling	Median tid	Ikke aktiv*	
9a	Tid fra hospitalsankomst til kirurgi ved højrisiko abdominalkirurgi	Median tid	Aktiv	DAH_29_001
9b	Tid til CT scanning af abdomen forud for akut højrisiko abdominalkirurgi	Median tid	Aktiv	DAH_30_001

* De "ikke aktive" indikatorer er afhængige af data fra regionernes elektroniske patientjournaler. Den tekniske løsning der muliggør at regionerne overfører data fra de elektroniske patientjournaler til SundK er under udvikling.

3.2 Subgrupper

For aktive indikatorer genberegnes indikatorresultatet for de specifikke subgrupper beskrevet nedenfor

	Subgrupper	Definition	Status
A	Patienten med flere, konkurrerende lidelser	Charlson co-morbiditets index >3	Aktiv
B	Den ældre patient	Alder over 85 år som ikke bor på plejehjem	Aktiv
C	Patienten i døgnpleje	Aktuel adresse på privat eller offentligt plejehjem	Aktiv
D	Patienten med svær, psykiatrisk sygdom	Hospitals diagnose med skizofreni eller bipolær lidelse indenfor de seneste 10 år	Aktiv
E	Patienten som ankommer ifm. med travlhed	Ankomst på de 5% af årets dage, hvor flest patienter ankommer	Aktiv
F	Triage	Hastegradsvurdering ved ankomst til hospital: Rød, orange, gul, grøn, blå	Ikke aktiv[1]
G	Ankomst på akutafdeling	Patienter som er ankommet på en akutmodtagelse på et akutsygehus	Aktiv

1. Subgruppe F er afhængig af data fra regionernes elektroniske patientjournaler. Den tekniske løsning der muliggør at regionerne overfører data fra de elektroniske patientjournaler til SundK er under udvikling.

4. Oversigt over de samlede indikatorresultater

			Indikatoropfyldelse		
		Uoplyst	01.01.2024 - 31.12.2024	2023	2022
Indikator	Standard	%	Andel (95% CI)	Andel (95% CI)	Andel (95% CI)
Indikator 1a: Korttidsmortalitet efter akut hospitalsforløb af >= 12 timers varighed		0	2,6 (2,6-2,6)	2,6	2,7
Indikator 1b: Korttidsmortalitet efter akut hospitalsforløb af > 1 og < 12 timers varighed		0	0,4 (0,4-0,4)	0,4	0,5
Indikator 2: Genhenvendelse efter afsluttet kortvarigt akutforløb		0	7,1 (7,1-7,1)	7,1	7,1
Indikator 4b: Tid fra hospitalsankomst til smertebehandling		0	153,0 (58,0-318,0)	156,0	156,0
Indikator 6: Tid fra hospitalsankomst til operation for hoftenær fraktur hos patienter der ankommer med hoftenær fraktur		0	1.178,0 (775,0-1.509,0)	1.181,0	1.211,0
Indikator 7a: Tid fra hospitalsankomst til trombolyse hos patienter med iskæmisk stroke – for patienter hvis første kontakt var på det hospital der trombolyserede		0	32,0 (22,0-50,0)	31,0	31,0
Indikator 7b: Tid fra hospitalsankomst til trombolyse hos patienter med iskæmisk stroke for patienter hvis første kontakt ikke var på det hospital der trombolyserede		0	117,0 (85,0-188,0)	112,0	110,0
Indikator 9a: Tid fra hospitalsankomst til kirurgi ved højrisiko abdominalkirurgi		0	454,0 (323,5-698,5)	464,0	503,0
Indikator 9b: Tid til CT-scanning af abdomen forud for akut højrisiko abdominalkirurgi		0	138,0 (84,0-236,0)	142,0	155,0

5. Indikatorresultater

Tabellerne i denne rapport indeholder information på hospitalsniveau, men mere udførlige data opdelt på enkelte afdelingskoder kan findes via de regionale Ledelses Informations Systemer (LIS).

1a: Korttidsmortalitet efter akut hospitalskontakt af ≥ 12 timers varighed

Andelen af akutte hospitalsforløb af ≥ 12 timers varighed hvor patienten dør indenfor 7 dage efter ankomst (forløbsstart). Boblediagram på regionsniveau.

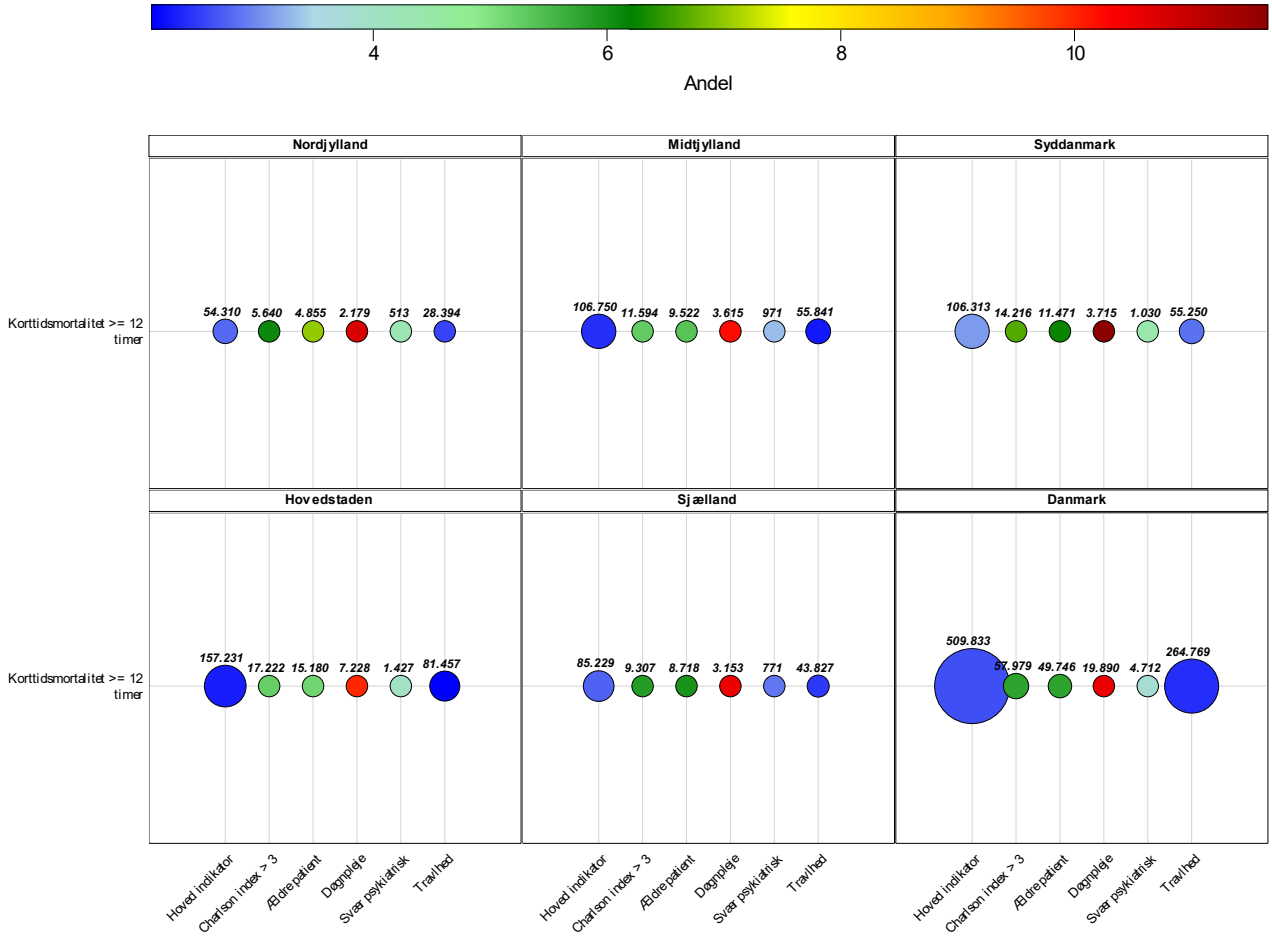

I boblediagrammerne vises indikatorresultater på nationalt niveau og for hver af de fem regioner i seks felter. På y-aksen ses indikatoren og på x-aksen fremgår bobler med resultater for den primære population og de tre subgrupper. Resultatet aflæses ved at sammenligne boblens farve med farveskalaen ovenfor felterne. Boblens størrelse og tallet ovenfor viser nævnerens størrelse.

1a. Andelen af akutte hospitalsforløb af ≥ 12 timers varighed hvor patienten dør indenfor 7 dage efter ankomst (forløbsstart). Danmarkskort opgjort på Sundhedsråd (bopæl).

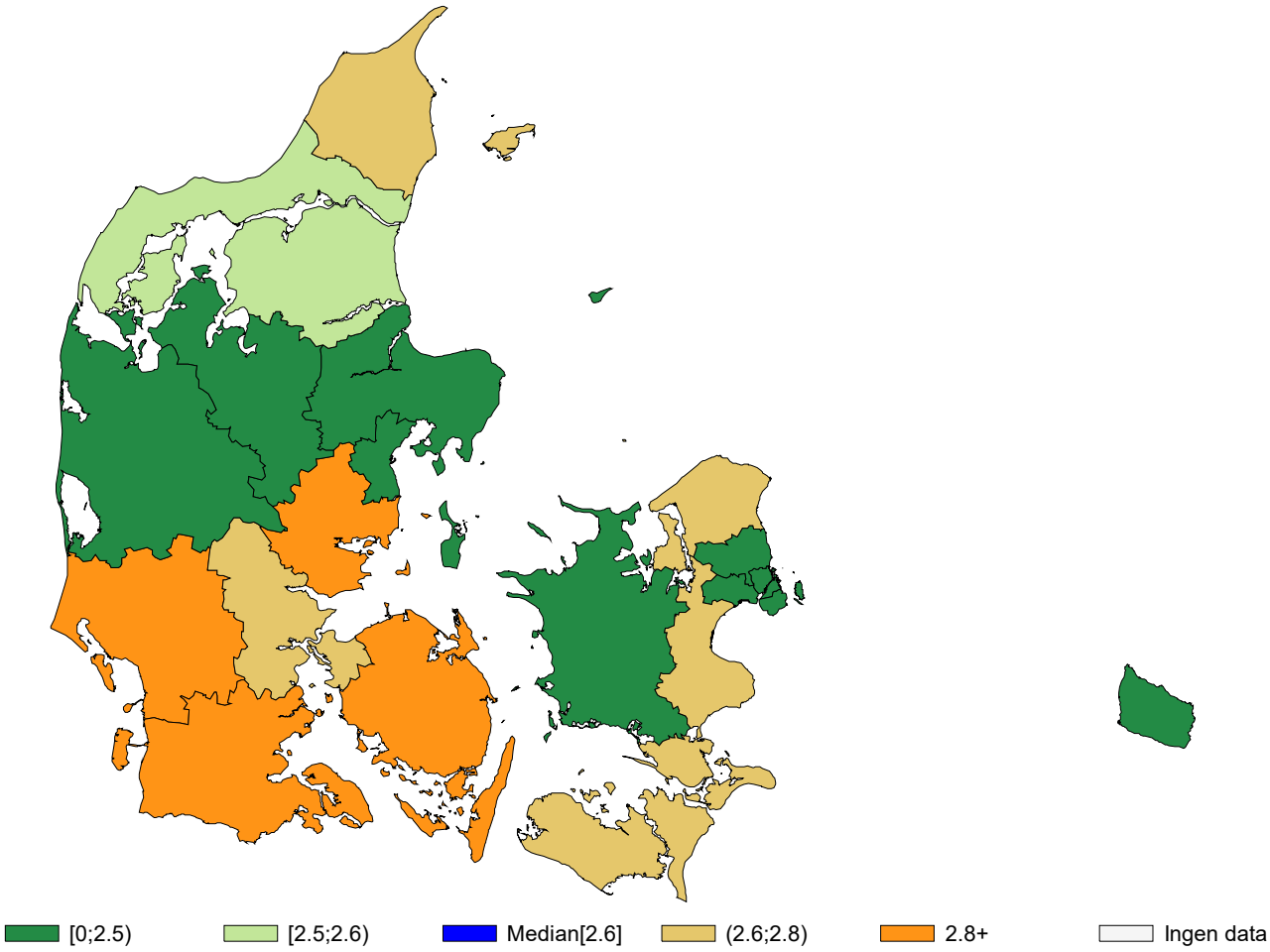

1a. Andelen af akutte hospitalsforløb af ≥ 12 timers varighed hvor patienten dør indenfor 7 dage efter ankomst (forløbsstart). Danmarkskort opgjort på bopælskommune.

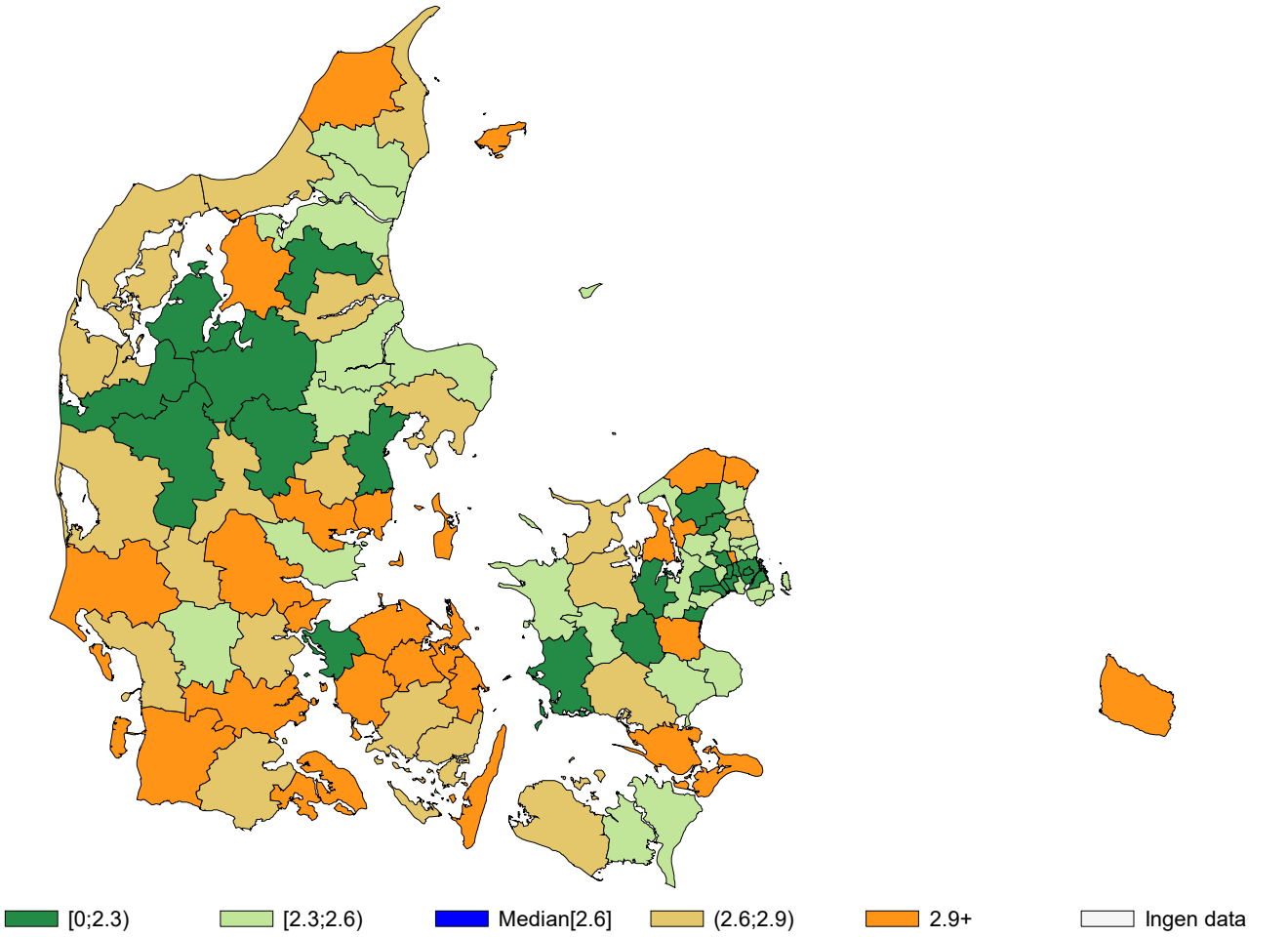

1a. Andelen af akutte hospitalsforløb af ≥ 12 timers varighed hvor patienten dør indenfor 7 dage efter ankomst (forløbsstart).

	Standard opfyldt	Tæller/ nævner	Uoplyst antal (%)	Aktuelle år 01.01.2024 – 31.12.2024 Andel	95% CI	Tidligere år 2023 Andel	2022 Andel
Danmark		13.234 / 509.833	4 (0)	2,6	(2,6–2,6)	2,6	2,7
Hovedstaden		3.588 / 157.231	2 (0)	2,3	(2,2–2,4)	2,4	2,4
Sjælland		2.317 / 85.229	2 (0)	2,7	(2,6–2,8)	2,7	2,9
Syddanmark		3.276 / 106.313	0 (0)	3,1	(3,0–3,2)	3,1	3,1
Midtjylland		2.555 / 106.750	0 (0)	2,4	(2,3–2,5)	2,3	2,4
Nordjylland		1.498 / 54.310	0 (0)	2,8	(2,6–2,9)	2,9	3,0
Hovedstaden		3.588 / 157.231	2 (0)	2,3	(2,2–2,4)	2,4	2,4
Amager og Hvidovre Hospital		808 / 40.240	0 (0)	2,0	(1,9–2,1)	2,2	2,2
Bispebjerg og Frederiksberg Hospital		521 / 24.377	0 (0)	2,1	(2,0–2,3)	2,4	2,4
Bornholms Hospital		167 / 4.721	0 (0)	3,5	(3,0–4,1)	3,6	3,8
Herlev og Gentofte Hospital		1.010 / 40.394	0 (0)	2,5	(2,4–2,7)	2,5	2,4
Hospitalerne i Nordsjælland		811 / 30.883	2 (0)	2,6	(2,5–2,8)	2,5	2,6
Rigshospitalet		271 / 16.616	0 (0)	1,6	(1,4–1,8)	2,2	2,2
Sjælland		2.317 / 85.229	2 (0)	2,7	(2,6–2,8)	2,7	2,9
Holbæk Sygehus		555 / 19.370	2 (0)	2,9	(2,6–3,1)	2,8	3,1
Næstved, Slagelse og Ringsted sygehuse		592 / 22.777	0 (0)	2,6	(2,4–2,8)	2,7	2,9
Sjællands Universitetshospital		1.170 / 43.082	0 (0)	2,7	(2,6–2,9)	2,7	2,8
eHospitalet							0,0
Syddanmark		3.276 / 106.313	0 (0)	3,1	(3,0–3,2)	3,1	3,1
Esbjerg Sygehus Grindsted Sygehus		506 / 17.371	0 (0)	2,9	(2,7–3,2)	2,9	2,8
Odense Universitetshospital – Svendborg		1.266 / 41.126	0 (0)	3,1	(2,9–3,2)	3,2	3,2
Sygehus Lillebælt		815 / 28.597	0 (0)	2,8	(2,7–3,0)	2,9	2,8
Sygehus Sønderjylland		689 / 19.219	0 (0)	3,6	(3,3–3,9)	3,5	3,6
Midtjylland		2.555 / 106.750	0 (0)	2,4	(2,3–2,5)	2,3	2,4
Aarhus Universitetshospital		629 / 31.704	0 (0)	2,0	(1,8–2,1)	2,0	2,1
Hospitalsenhed Midt		469 / 21.469	0 (0)	2,2	(2,0–2,4)	2,0	2,2
Hospitalsenheden Vest							2,7

	Standard opfyldt	Tæller/ nævner	Uoplyst antal (%)	Aktuelle år 01.01.2024 – 31.12.2024 Andel	95% CI	Tidligere år 2023 Andel	2022 Andel
Regionshospitalet Gødstrup		601 / 24.173	0 (0)	2,5	(2,3–2,7)	2,5	2,6
Regionshospitalet Horsens		446 / 13.624	0 (0)	3,3	(3,0–3,6)	2,9	2,8
Regionshospitalet Randers		394 / 15.401	0 (0)	2,6	(2,3–2,8)	2,8	2,7
Samsø Sundheds- og Akuthus		16 / 379	0 (0)	4,2	(2,4–6,8)	3,7	3,3
Nordjylland		1.498 / 54.310	0 (0)	2,8	(2,6–2,9)	2,9	3,0
Aalborg Universitetshospital		937 / 35.519	0 (0)	2,6	(2,5–2,8)	2,7	2,6
Aalborg Universitetshospital, Thisted		159 / 4.399	0 (0)	3,6	(3,1–4,2)	4,0	4,2
Regionshospital Nordjylland		402 / 14.392	0 (0)	2,8	(2,5–3,1)	3,0	3,5

1a. Andelen af akutte hospitalsforløb af ≥ 12 timers varighed hvor patienten dør indenfor 7 dage efter ankomst (forløbsstart). Konfidensinterval-plot på regionalt niveau

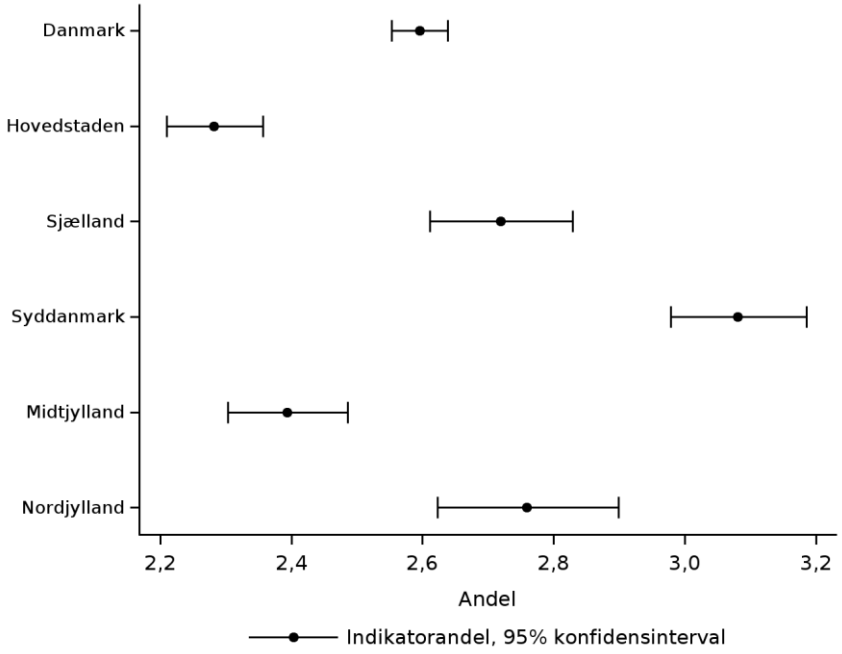

1a. Andelen af akutte hospitalsforløb af ≥ 12 timers varighed hvor patienten dør indenfor 7 dage efter ankomst (forløbsstart). Konfidensinterval-plot på hospitals niveau

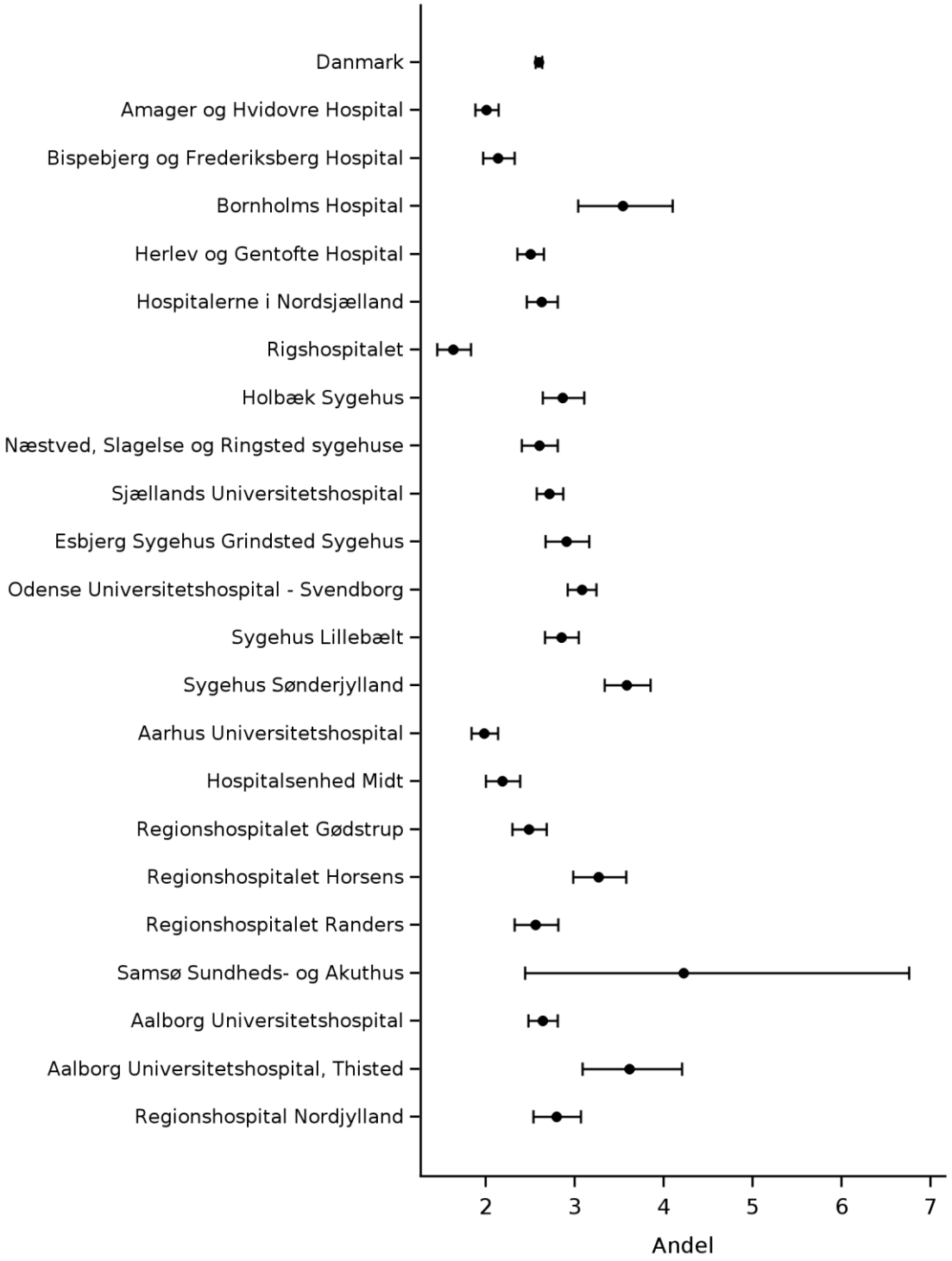

1a. Andelen af akutte hospitalsforløb af ≥ 12 timers varighed hvor patienten dør indenfor 7 dage efter ankomst (forløbsstart). Trendgraf på regionalt niveau.

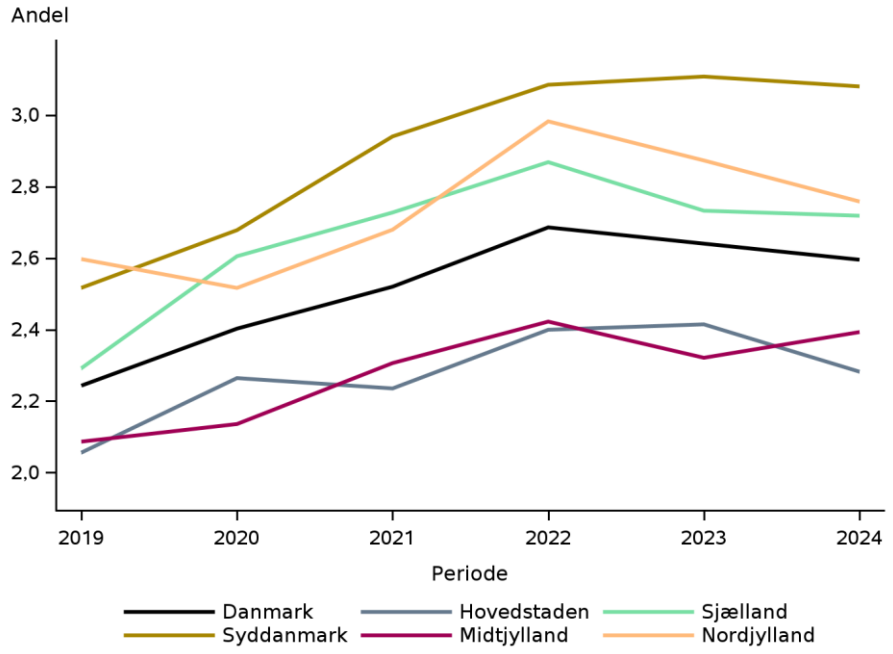

Datagrundlag og beregningsregler

Tæller	Død indenfor 7 dage efter ankomst til hospital
Nævner	Alle akutte patientforløb ≥ 12 timers varighed
Uoplyste	-
Ekskluderede	Død registreret før ankomst til hospital, patienter med ugyldigt CPR-nummer, forløb < 12 timers varighed
Standard	Ikke fastsat.

	Antal	Årsag
Uoplyst:	4	Patienten er død inden indskrivningstidspunktet for det akutteforløb.

Fra ankomsttidspunktet for den første kontakt i det akutte hospitalsforløb med fremmøde af mindst 12 timers varighed identificeres evt. skift i patientens status indenfor 7 dage herefter som indikation for dødsfald uanset om dødsfaldet måtte ske under hospitalsforløbet eller efter.
Det er antagelsen, at forløb af mindst 12 timers varighed ekskluderer patienter, der reelt er døde før ankomsten til hospitalet, men først erklæres døde efter ankomsten. Disse dødsfald indberettes også som kontakter til Landspatientregisteret om end registreringspraksis og antal kan afvige imellem regionerne. Da forløbet for en indbragt død må forventes at kunne vare mindst 6 timer, er grænsen arbitrært sat til 12 timer. Denne afgrænsning har dog den implikation, at tidlige dødsfald som kunne være betinget af kvalitetsbrist ikke identificeres. Derudover er indikatoren følsom over for varighed af forløb, idet hospitaler som udskriver mange indenfor 12 timer, vil have en lavere nævner i denne indikator og dermed en højere dødelighed. Omvendt vil mortaliteten være højere for hospitaler, som oftere bruger mere end 12 timer på behandling af svært syge patienter pga. mere aktiv behandling med f.eks. intensiv terapi af patienter, som ender med at dø. Desuden vil mortaliteten være højere for hospitaler som modtager terminale patienter, som ikke kan håndteres af hjemmeplejen og som kræver mere end 12 timers behandlingsforløb. Eksklusion af forløb under 12 timer har dog den fordel, at den bidrager til eksklusion af de korterevarende kontakter visiteret af Akuttelefonen 1813 (sv.t. vagtlægekonsultationer).

Resultater
Dødeligheden indenfor 7 dage var på landsplan 2,6 %. Efter en kontinuerlig stigning i dødeligheden fra ca. 2,2% i 2019 til 2,7% i 2022, falder andelen nu for andet år i træk.

Regionalt varierer dødeligheden fra ca. 2,3% i Region Hovedstaden til 3,1% i Region Syddanmark. For alle regioner gælder det, at der skete en ændring i udviklingen i 2022. Efter år med stigende andele, falder eller stagnerer udviklingen regionalt herefter.

På tværs af hospitalsenheder med mindst 1000 forløb i opgørelsesperioden ses variation fra 1,6 % på Rigshospitalet til 3,6% på Aalborg Universitetshospital, Thisted.

Da der for hospitalsenhederne er forskelle i patientpopulationerne som følge af optageområde og specialesammensætning er variation helt forventelig.

I supplerende opgørelser er mortaliteten vist for subgrupperne. Det ses, at patienter med høj co-morbiditet, høj alder, bopæl på plejecenter samt svær psykiatrisk sygdom er forbundet med højere mortalitet end den primære population.

I supplerende opgørelser er indikatoren vist med dødsfald indenfor 7 dage pr. 100.000 indbyggere i de respektive regioner. Her ses lavere rater for Midtjylland og Hovedstaden (ca. 180) end de øvrige tre regioner (ca. 250-275).

Diskussion og implikationer
Beskrives under 1b

Vurdering af indikatoren
Beskrives under 1b

1b: Korttidsmortalitet efter ankomst - for patienter med kontaktvarighed 1-12 timer

Andelen af akutte hospitalsforløb > 1 og < 12 timers varighed hvor patienten dør indenfor 7 dage efter ankomst (forløbsstart). Boblediagram på regionsniveau.

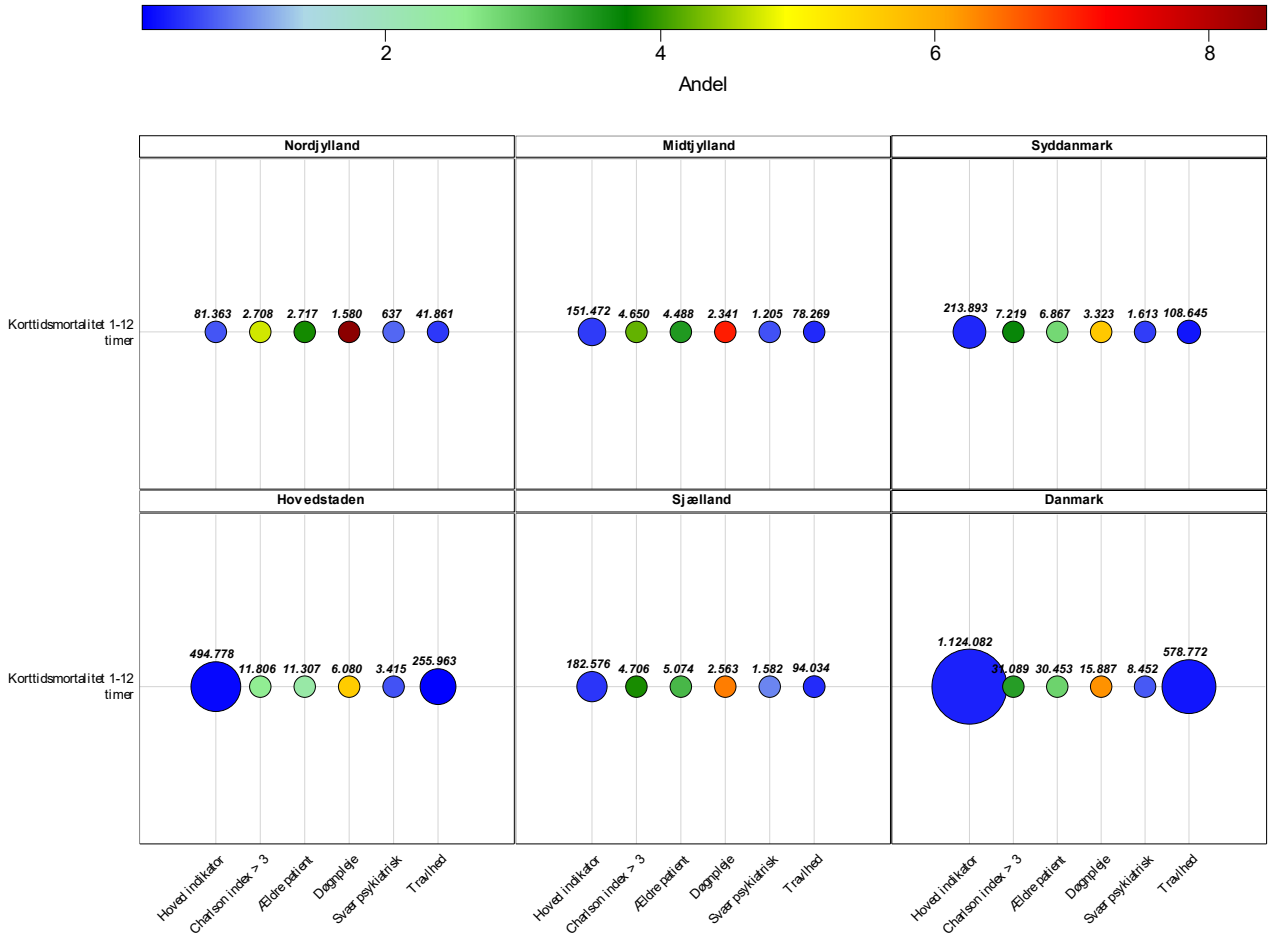

I boblediagrammerne vises indikatorresultater på nationalt niveau og for hver af de fem regioner i seks felter. På y-aksen ses indikatoren og på x-aksen fremgår bobler med resultater for den primære population og de tre subgrupper. Resultatet aflæses ved at sammenligne boblens farve med farveskalaen ovenfor felterne. Boblens størrelse og tallet ovenfor viser nævnerens størrelse.

1b. Andelen af akutte hospitalsforløb > 1 og < 12 timers varighed hvor patienten dør indenfor 7 dage efter ankomst (forløbsstart). Danmarkskort opgjort på Sundhedsråd (bopæl).

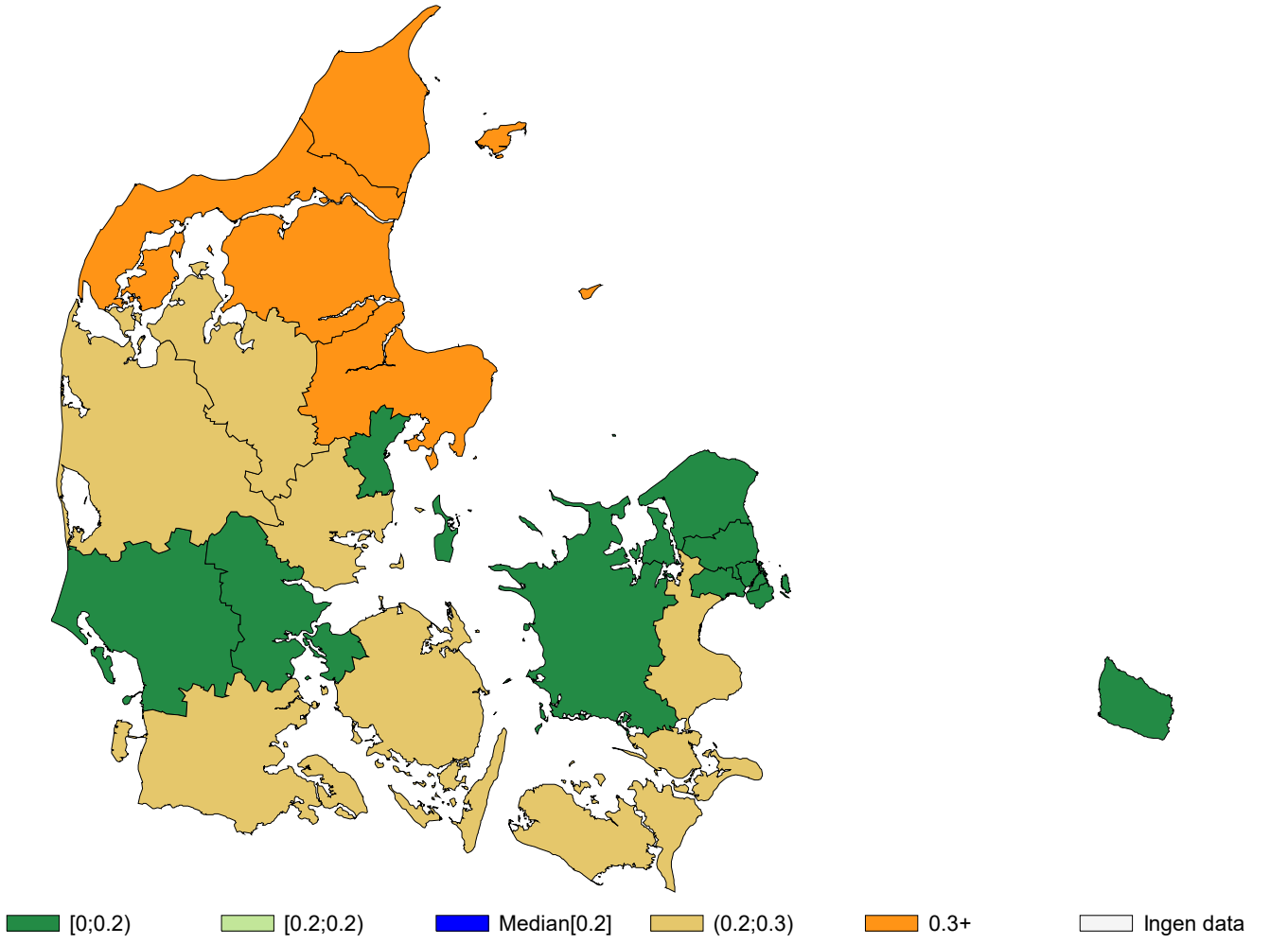

Indeholder data fra Geodatastyrelsen, UTM32/EUREF89, maj 2015

1b. Andelen af akutte hospitalsforløb > 1 og < 12 timers varighed hvor patienten dør indenfor 7 dage efter ankomst (forløbsstart). Danmarkskort opgjort på bopælskommune.

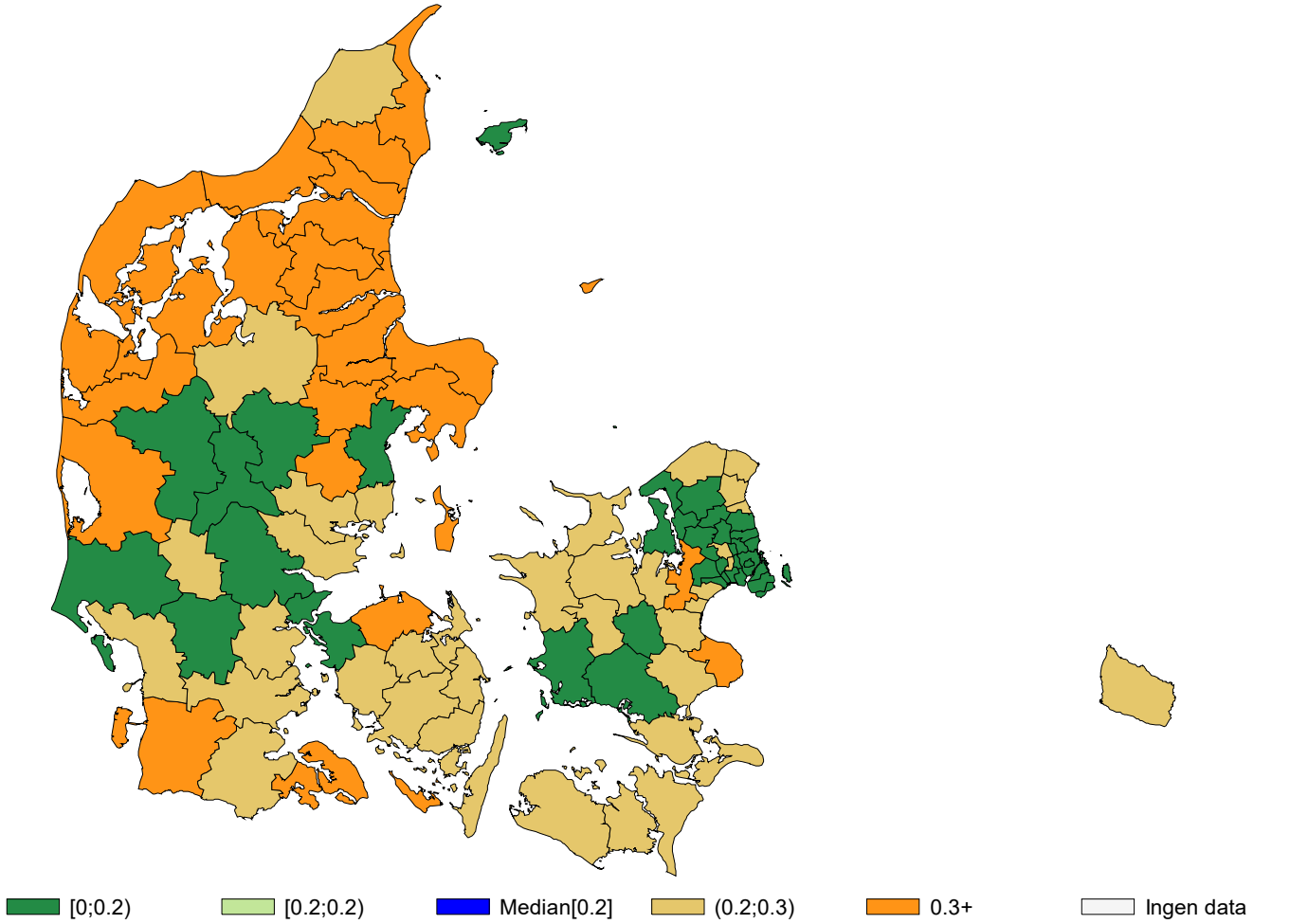

1b. Andelen af akutte hospitalsforløb > 1 og < 12 timers varighed hvor patienten dør indenfor 7 dage efter ankomst (forløbsstart).

	Standard opfyldt	Tæller/ nævner	Uoplyst antal (%)	Aktuelle år 01.01.2024 – 31.12.2024 Andel	95% CI	Tidligere år 2023 Andel	2022 Andel
Danmark		4.587 / 1.124.082	7 (0)	0,4	(0,4–0,4)	0,4	0,5
Hovedstaden		1.321 / 494.778	0 (0)	0,3	(0,3–0,3)	0,3	0,3
Sjælland		942 / 182.576	7 (0)	0,5	(0,5–0,5)	0,5	0,7
Syddanmark		937 / 213.893	0 (0)	0,4	(0,4–0,5)	0,5	0,6
Midtjylland		827 / 151.472	0 (0)	0,5	(0,5–0,6)	0,5	0,5
Nordjylland		560 / 81.363	0 (0)	0,7	(0,6–0,7)	0,6	0,7
Hovedstaden		1.321 / 494.778	0 (0)	0,3	(0,3–0,3)	0,3	0,3
Amager og Hvidovre Hospital		300 / 132.231	0 (0)	0,2	(0,2–0,3)	0,2	0,2
Bispebjerg og Frederiksberg Hospital		164 / 80.123	0 (0)	0,2	(0,2–0,2)	0,2	0,2
Bornholms Hospital		63 / 14.340	0 (0)	0,4	(0,3–0,6)	0,4	0,6
Herlev og Gentofte Hospital		351 / 125.185	0 (0)	0,3	(0,3–0,3)	0,3	0,3
Hospitalerne i Nordsjælland		287 / 97.573	0 (0)	0,3	(0,3–0,3)	0,4	0,4
Rigshospitalet		156 / 45.326	0 (0)	0,3	(0,3–0,4)	0,4	0,5
Sjælland		942 / 182.576	7 (0)	0,5	(0,5–0,5)	0,5	0,7
Holbæk Sygehus		305 / 39.527	6 (0)	0,8	(0,7–0,9)	0,8	0,7
Næstved, Slagelse og Ringsted sygehuse		202 / 53.860	1 (0)	0,4	(0,3–0,4)	0,4	0,6
Sjællands Universitetshospital		435 / 89.189	0 (0)	0,5	(0,4–0,5)	0,5	0,7
Syddanmark		937 / 213.893	0 (0)	0,4	(0,4–0,5)	0,5	0,6
Esbjerg Sygehus Grindsted Sygehus		136 / 32.687	0 (0)	0,4	(0,3–0,5)	0,5	0,5
Odense Universitetshospital – Svendborg		385 / 81.542	0 (0)	0,5	(0,4–0,5)	0,6	0,7
Sygehus Lillebælt		219 / 63.185	0 (0)	0,3	(0,3–0,4)	0,4	0,4
Sygehus Sønderjylland		197 / 36.475	0 (0)	0,5	(0,5–0,6)	0,5	0,6
Midtjylland		827 / 151.472	0 (0)	0,5	(0,5–0,6)	0,5	0,5
Aarhus Universitetshospital		207 / 45.361	0 (0)	0,5	(0,4–0,5)	0,5	0,5
Hospitalsenhed Midt		120 / 25.343	0 (0)	0,5	(0,4–0,6)	0,5	0,5
Hospitalsenheden Vest							0,4

	Standard opfyldt	Tæller/ nævner	Uoplyst antal (%)	Aktuelle år 01.01.2024 – 31.12.2024 Andel	95% CI	Tidligere år 2023 Andel	2022 Andel
Regionshospitalet Gødstrup		198 / 33.787	0 (0)	0,6	(0,5–0,7)	0,5	0,5
Regionshospitalet Horsens		121 / 21.103	0 (0)	0,6	(0,5–0,7)	0,5	0,6
Regionshospitalet Randers		177 / 25.606	0 (0)	0,7	(0,6–0,8)	0,6	0,5
Samsø Sundheds- og Akuthus		4 / 272	0 (0)	1,5	(0,4–3,7)	2,7	1,3
Nordjylland		560 / 81.363	0 (0)	0,7	(0,6–0,7)	0,6	0,7
Aalborg Universitetshospital		374 / 51.111	0 (0)	0,7	(0,7–0,8)	0,7	0,6
Aalborg Universitetshospital, Thisted		55 / 8.046	0 (0)	0,7	(0,5–0,9)	0,6	0,6
Regionshospital Nordjylland		131 / 22.206	0 (0)	0,6	(0,5–0,7)	0,6	0,8

1b. Andelen af akutte hospitalsforløb > 1 og < 12 timers varighed hvor patienten dør indenfor 7 dage efter ankomst (forløbsstart). Konfidensinterval-plot på regionalt niveau.

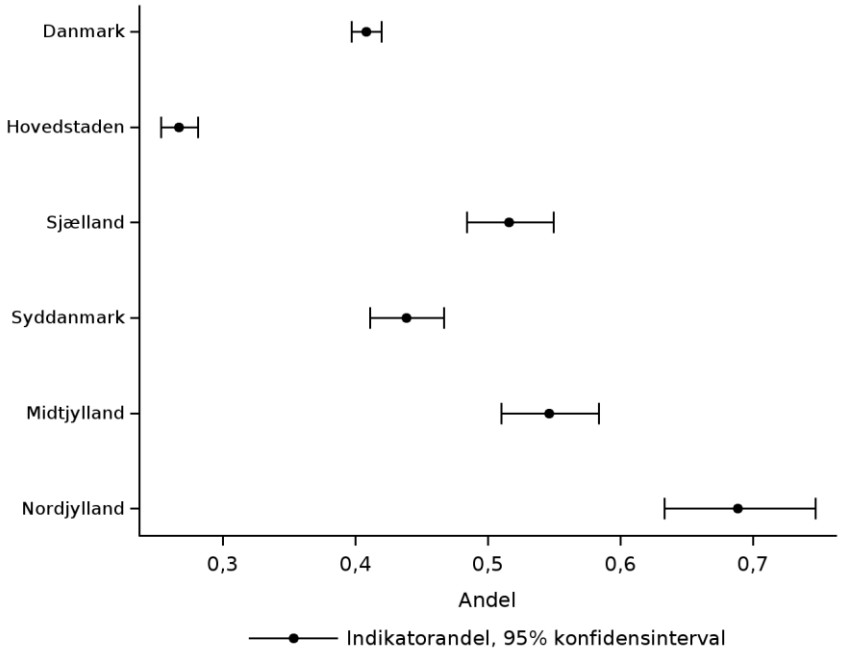

1b. Andelen af akutte hospitalsforløb > 1 og < 12 timers varighed hvor patienten dør indenfor 7 dage efter ankomst (forløbsstart). Konfidensinterval-plot på hospitalsniveau.

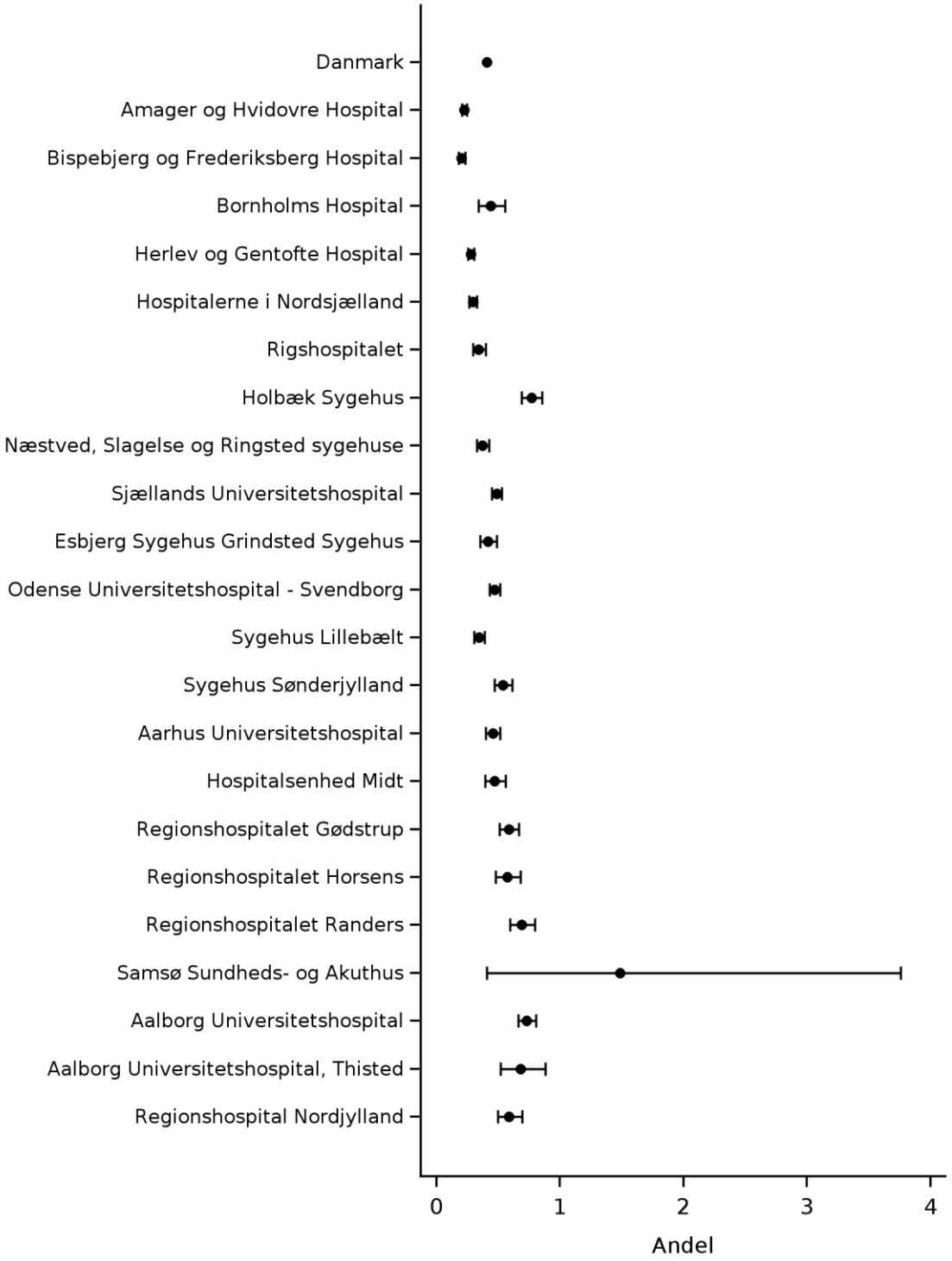

1b. Andelen af akutte hospitalsforløb > 1 og < 12 timers varighed hvor patienten dør indenfor 7 dage efter ankomst (forløbsstart). Trendgraf på regionalt niveau.

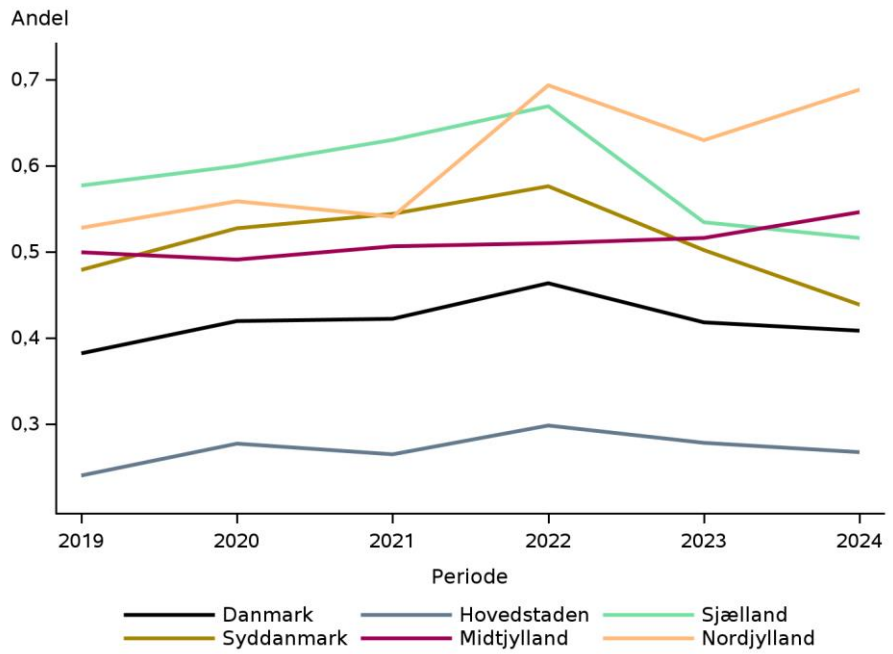

Datagrundlag og beregningsregler

Tæller	Død indenfor 7 dage efter ankomst til hospital
Nævner	Alle akutte patientforløb > 1 time og < 12 timers varighed
Uoplyste	
Ekskluderede	Død registreret før ankomst til hospital, patienter med ugyldigt CPR-nummer, forløb ≤ 1 times varighed, forløb ≥ 12 timers varighed
Standard	Ikke fastsat.

	Antal	Årsag
Uoplyst:	7	Patienten er død inden indskrivningstidspunktet for det akutteforløb.

Fra ankomsttidspunktet for den første kontakt i det akutte hospitalsforløb med fremmøde af >1 og < 12 timers varighed identificeres evt. skift i patientens status indenfor 7 dage herefter som indikation for dødsfald uanset om dødsfaldet måtte ske under hospitalsforløbet eller efter.
Indikatoren er stærkt følsom overfor organisering og registrering på akutområdet og præhospitalt.
I Region Hovedstaden er den tidligere fysiske lægevagtskonsultation en del af det enkelte hospitals akutafdeling, og registrering og dokumentation sker i hospitalets system på lige fod med henvisninger til akutafdelingen. I de øvrige regioner, hvor mange fysiske lægevagtkonsultationer også ligger på, eller tæt ved hospitalerne, registreres de fysiske konsultationer i lægevagtens system, og dermed ikke som akutte hospitalskontakter. I Region Hovedstaden sker enhver fysisk akutkonsultation på hospitalerne og registreres som akutte hospitalskontakter. Dette forhold medfører, at man ikke – med baggrund i den nuværende registrering - kan anvende resultaterne til benchmarking mellem regioner, sygehuse eller afdelinger i Region Hovedstaden og landets øvrige 4 regioner, da populationen af patienter med akutte hospitalskontakter i Region Hovedstaden må antages at vare karakteriseret ved lavere sygdomsalvorlighed. I Region Sjælland er lægevagten i oktober 2022 overgået til at være drevet af regionen frem for de praktiserende læger. Denne overgang kan have implikationer for regionens resultater.
Som beskrevet indledende i årsrapporten er der i denne årsrapportsperiode indført mulighed for at registrere indbragte døde patienter med en særlig diagnosekode (DR97*) som er et eksklusionskriterie for DAH. Tidligere er indbragte døde i Region Sjælland registreret med en akut hospitalskontakt med fysisk fremmøde, i modsætning til de øvrige regioner, hvor døden kan erklæres præhospitalt. Hvis en afdød patient får registreret en hospitalskontakt af 1-12 timers varighed inden døden erklæres, vil patienten indgå i indikatorens tæller. Dette forhold medfører, at man ikke – med baggrund i den nuværende registrering - kan anvende resultaterne til benchmarking mellem regioner, sygehuse eller afdelinger i Region Sjælland og landets øvrige 4 regioner.
Inden denne årsrapport er der opdaget en fejl i algoritmerne. Således er patientforløb <1 time ikke ekskluderet i de foregående årsrapporter. Dette er rettet i den aktuelle årsrapport. Ændringen har haft betydning for Region Sjælland der inden havde en dødelighed omkring 0,9-1,0% men nu ligger konsistent omkring 0,6%.

Resultater
Dødeligheden indenfor 7 dage var på landsplan 0,4 %. Dette er uændret fra sidste år og der ses ikke nogen egentlig udvikling i dødeligheden siden 2019.

Regionalt variere andelen fra 0,3% i Region Hovedstaden til 0,7% i Region Nordjylland.

For hospitalsenheder med mere end 1000 årlige patientforløb varierer andelen fra 0,2- 0,8

Da der er forskelle i patientpopulationerne som følge af optageområde og specialesammensætning ses der, helt forventeligt, variation i hospitalsenhedernes andele.

I supplerende opgørelse er indikatoren vist med dødsfald indenfor 7 dage pr. 100.000 indbyggere i de respektive regioner. Her ses et højere antal for Region Sjælland ca. 110/100.000 end de øvrige regioner (ca. 55-90/100.000).

I supplerende opgørelser er mortaliteten vist for subgrupper. Det ses, at patienter med høj co-morbiditet, høj alder og bopæl på plejehjem har højere mortalitet end den primære population.

Diskussion og implikationer for 1a/1b
Med henblik på at beskrive det samlede forløb hos akutte patienter er det et grundlæggende princip for databasen, at alle registrerede akutte hospitalskontakter hvor patienten er mødt fysisk op på hospitalet medtages og at de beskrives ud fra ankomstlokaliteten. Dette medfører at enkelte mindre enheder som normalt ikke har et længerevarende behandlingsansvar optræder i tabellen. Data for de mindre enheder bidrager med beskrivelsen af omfanget af denne type henvendelser. Data er følsomme for omfang og type af præhospital behandling samt for lokal registreringspraksis for patienter, der er indbragt døde.

Resultaterne for indikator 1a og 1b er vanskelige at fortolke, da resultaterne afspejler den samlede effekt af hospitalets og de lokale kommunale plejetilbud i et kompliceret samspil med den grundlæggende sundhedstilstand i befolkningen. Effekten af enkelt dele kan ikke identificeres. Indikatoren er afhængig af de kommunale tilbud til pleje af terminale patienter, afhængigt af i hvilket omfang mindre syge patienter har forløb af mere eller mindre end 12 timers varighed, afhængig af sundhedstilstanden i optageområdet, samt afhængig af kvaliteten af den givne behandling. Styregruppen finder landkortet med resultater på kommunalt og på sundhedsråds niveau særdeles informative til illustration af denne problemstilling og håber resultaterne vil kunne bruges i arbejdet med et tværsektorielt sammenhængende (akut) sundhedsvæsen. **Vær opmærksom på, at en høj dødelighed ikke er udtryk for dårlig kvalitet, men at resultatet afspejler det samlede akut system og de muligheder borgeren har adgang til.**

I takt med at de akutte hospitalsforløb effektiviseres og bliver kortere generelt, kan det forventes at dødeligheden procentvis stiger i både indikator 1a og 1b alene ved at de med forventet lavest dødelighed i gruppen med ophold ≥ 12 timers flyttes til gruppen med < 12 timers ophold**. Man kan ligeledes forvente at mortaliteten for akutte hospitalskontakter øges, hvis der er øget brug af akut vurdering og behandling i eget hjem fx ved de kommunale akut sygeplejetilbud.**

I subgruppe analyserne af akutte hospitalskontakter hos borgere der bor på plejehjem er der – som forventet – en høj mortalitet både hos de plejehjemsbeboere der opholder sig i kort tid samt de borgere der opholder sig i længere tid på hospitalet.

Indikatorerne kan ikke ses som entydige kvalitetsindikatorer for det enkelte hospital, men den kan give anledning til refleksion over, hvorfor det lokale niveau er som det er. Styregruppen anbefaler at man validerer egne data og overvejer audit med henblik på at vurdere baggrunden for mortalitetsmønsteret i den lokale population. Det vil øge indikatorens informationsværdi, hvis det bliver muligt i fremtiden at identificere terminal erklærede patienter.

Vurdering af indikatorerne 1a/1b
Indikatoren fortsætter. Der fastsættes ingen standard.

2: Genhenvendelse efter afsluttet kortvarigt akut hospitalsforløb

Andelen af akutte hospitalsforløb af < 24 timers varighed, som medfører nyt akut hospitalsforløb ≤ 72 timer efter afsluttet forløb. Boblediagram på regionsniveau.

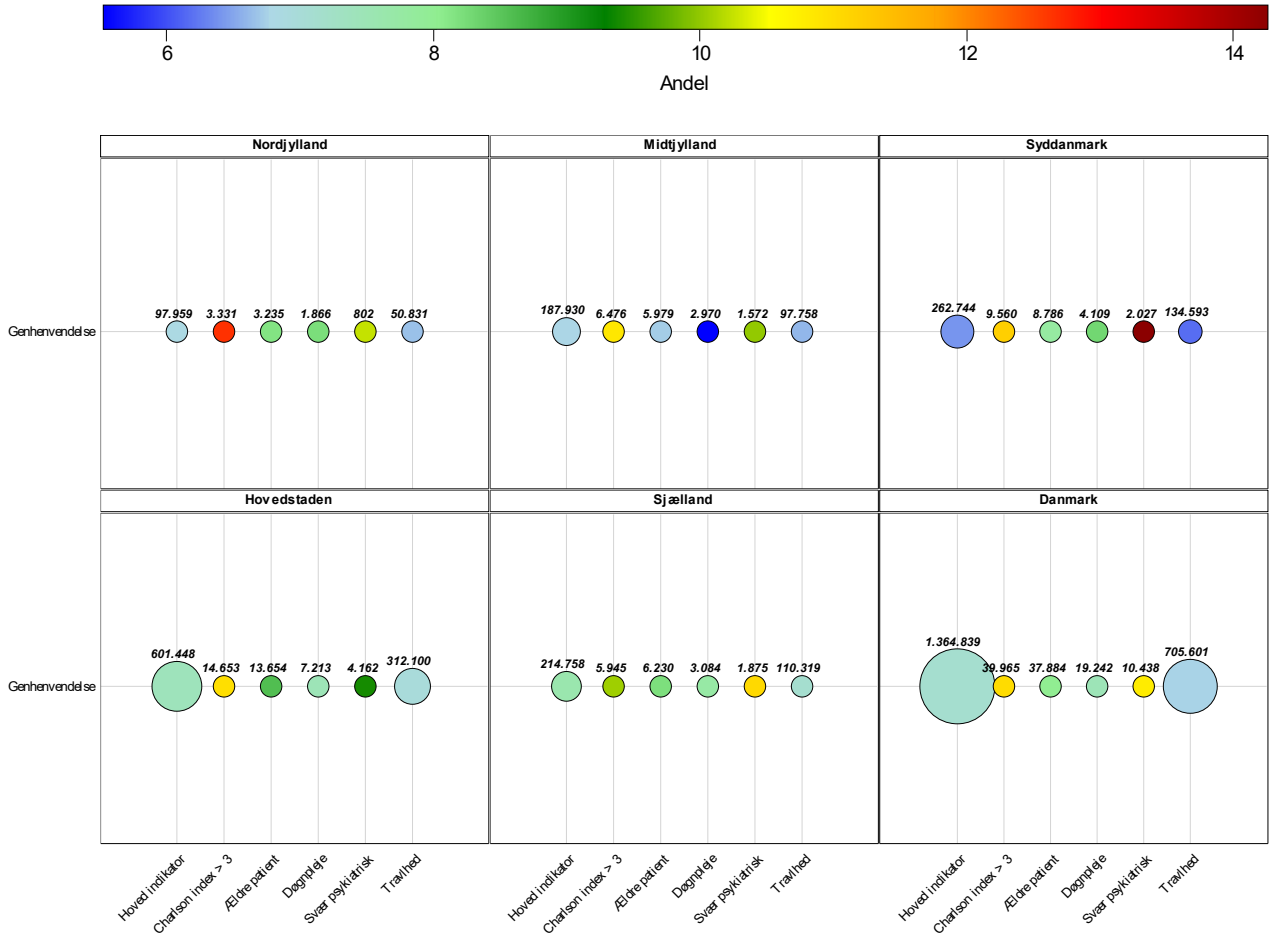

I boblediagrammerne vises indikatorresultater på nationalt niveau og for hver af de fem regioner i seks felter. På y-aksen ses indikatoren og på x-aksen fremgår bobler med resultater for den primære population og de tre subgrupper. Resultatet aflæses ved at sammenligne boblens farve med farveskalaen ovenfor felterne. Boblens størrelse og tallet ovenfor viser nævnerens størrelse.

2. Andelen af akutte hospitalsforløb af < 24 timers varighed, som medfører nyt akut hospitalsforløb ≤ 72 timer efter afsluttet forløb. Danmarkskort opgjort på Sundhedsråd (bopæl).

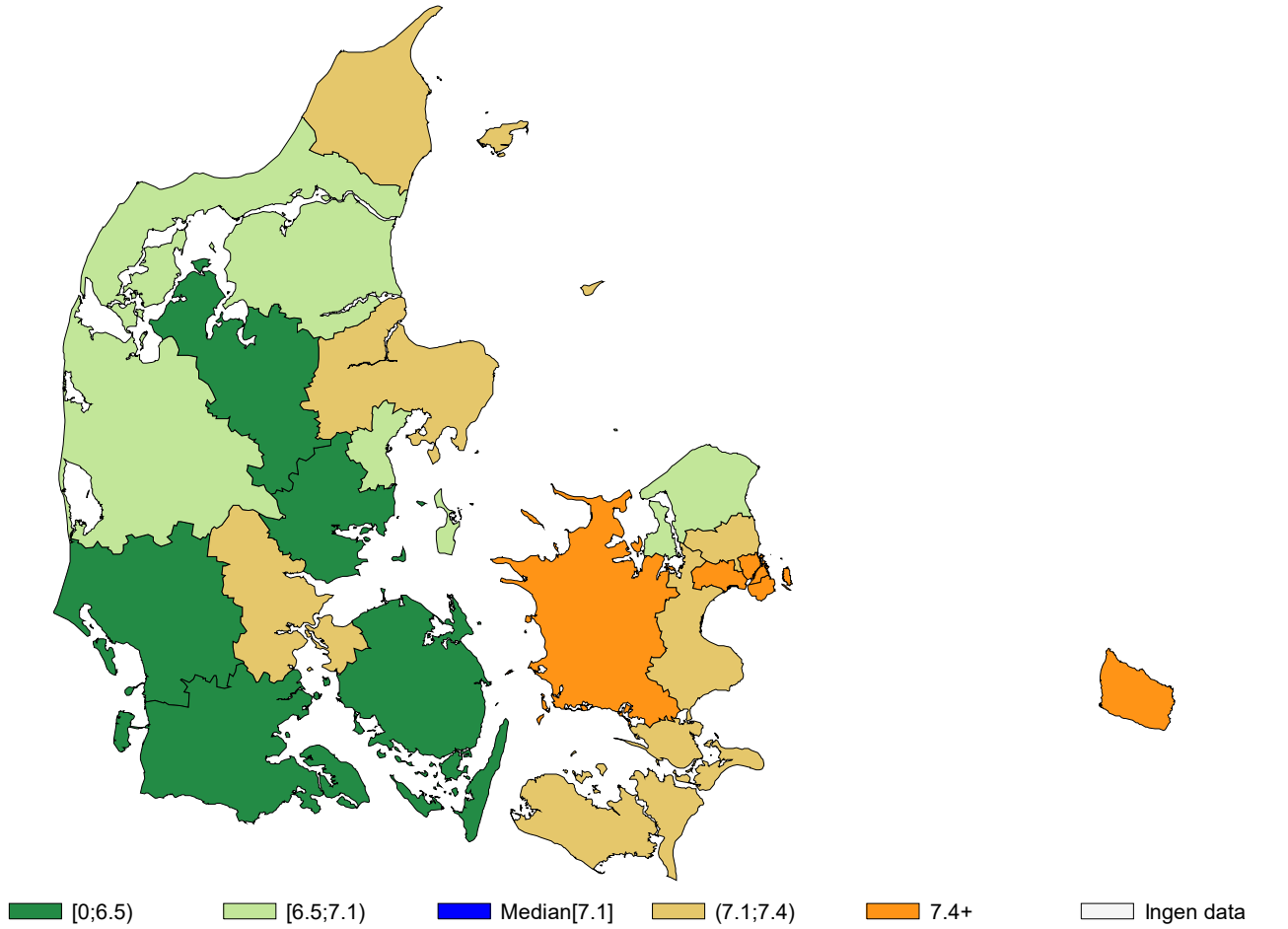

2. Andelen af akutte hospitalsforløb af < 24 timers varighed, som medfører nyt akut hospitalsforløb ≤ 72 timer efter afsluttet forløb. Danmarkskort opgjort på bopælskommune.

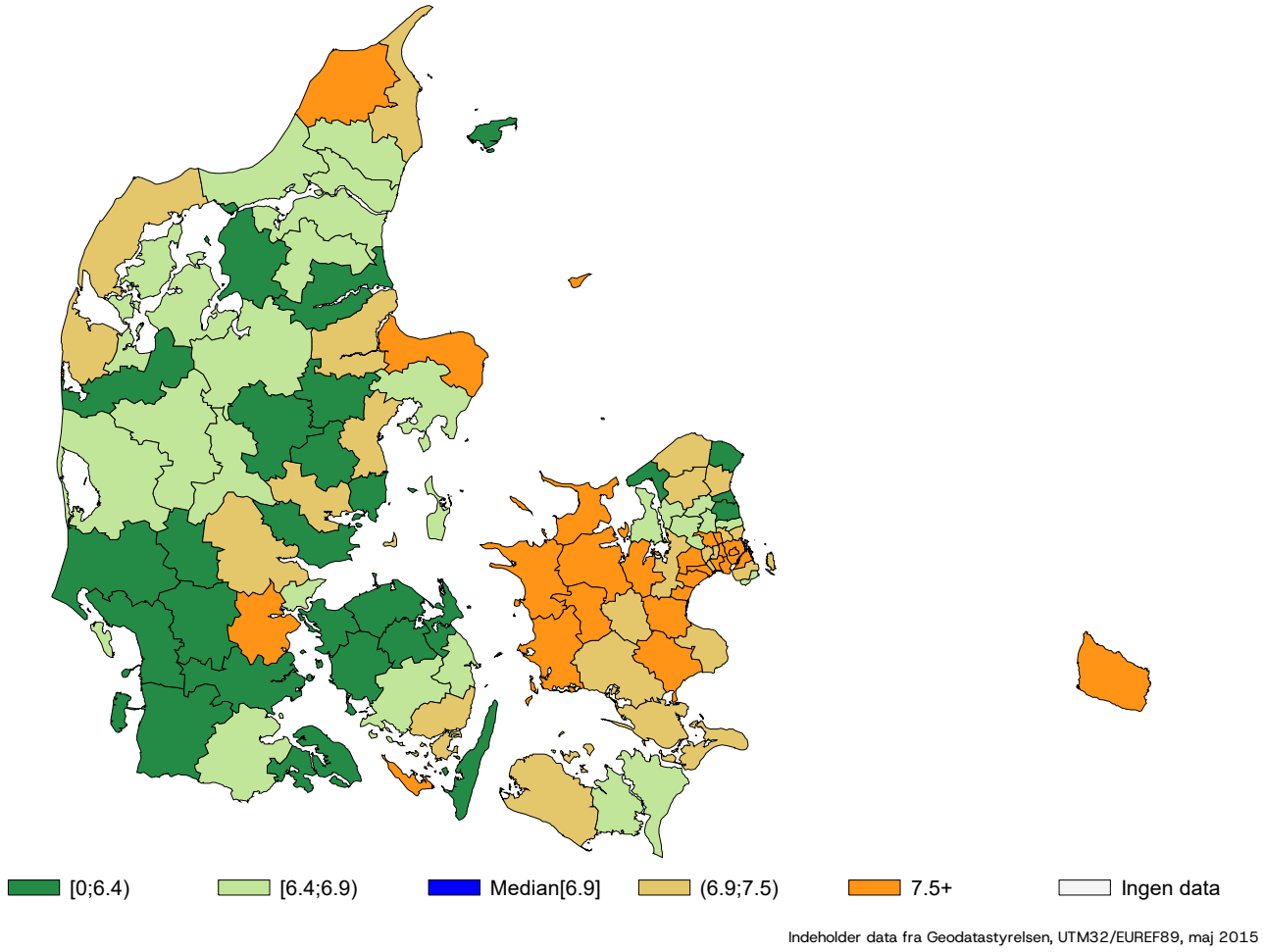

2. Andelen af akutte hospitalsforløb af < 24 timers varighed, som medfører nyt akut hospitalsforløb ≤ 72 timer efter afsluttet forløb.

	Standard opfyldt	Tæller/ nævner	Uoplyst antal (%)	Aktuelle år 01.01.2024 – 31.12.2024 Andel	95% CI	Tidligere år 2023 Andel	2022 Andel
Danmark		96.924 / 1.364.839	0 (0)	7,1	(7,1–7,1)	7,1	7,1
Hovedstaden		44.490 / 601.448	0 (0)	7,4	(7,3–7,5)	7,3	7,2
Sjælland		16.292 / 214.758	0 (0)	7,6	(7,5–7,7)	7,4	7,5
Syddanmark		16.764 / 262.744	0 (0)	6,4	(6,3–6,5)	6,6	6,3
Midtjylland		12.703 / 187.930	0 (0)	6,8	(6,6–6,9)	6,7	6,9
Nordjylland		6.675 / 97.959	0 (0)	6,8	(6,7–7,0)	7,3	7,2
Hovedstaden		44.490 / 601.448	0 (0)	7,4	(7,3–7,5)	7,3	7,2
Amager og Hvidovre Hospital		12.835 / 159.755	0 (0)	8,0	(7,9–8,2)	7,8	7,8
Bispebjerg og Frederiksberg Hospital		6.039 / 101.542	0 (0)	5,9	(5,8–6,1)	5,9	6,0
Bornholms Hospital		1.390 / 17.274	0 (0)	8,0	(7,6–8,5)	8,1	8,2
Herlev og Gentofte Hospital		11.085 / 145.784	0 (0)	7,6	(7,5–7,7)	7,5	7,6
Hospitalerne i Nordsjælland		7.827 / 116.880	0 (0)	6,7	(6,6–6,8)	6,8	6,2
Rigshospitalet		5.314 / 60.213	0 (0)	8,8	(8,6–9,1)	8,5	8,2
Sjælland		16.292 / 214.758	0 (0)	7,6	(7,5–7,7)	7,4	7,5
Holbæk Sygehus		4.090 / 45.721	0 (0)	8,9	(8,7–9,2)	9,1	8,9
Næstved, Slagelse og Ringsted sygehuse		4.672 / 64.310	0 (0)	7,3	(7,1–7,5)	7,0	7,1
Sjællands Universitetshospital		7.530 / 104.727	0 (0)	7,2	(7,0–7,3)	6,9	7,1
Syddanmark		16.764 / 262.744	0 (0)	6,4	(6,3–6,5)	6,6	6,3
Esbjerg Sygehus Grindsted Sygehus		2.162 / 42.234	0 (0)	5,1	(4,9–5,3)	5,5	5,6
Friklinikken Region Syddanmark (Grindsted)		#/#	0 (0)	25,0	(0,6–80,6)	0,0	0,0
Odense Universitetshospital – Svendborg		6.125 / 96.287	0 (0)	6,4	(6,2–6,5)	6,5	6,6
Sygehus Lillebælt		5.633 / 77.373	0 (0)	7,3	(7,1–7,5)	7,6	6,5
Sygehus Sønderjylland		2.843 / 46.846	0 (0)	6,1	(5,9–6,3)	6,1	6,1
Midtjylland		12.703 / 187.930	0 (0)	6,8	(6,6–6,9)	6,7	6,9
Aarhus Universitetshospital		3.876 / 55.684	0 (0)	7,0	(6,8–7,2)	6,9	7,0
Hospitalsenhed Midt		2.021 / 32.682	0 (0)	6,2	(5,9–6,5)	6,4	6,3
Hospitalsenheden Vest							7,5

	Standard opfyldt	Tæller/ nævner	Uoplyst antal (%)	Aktuelle år 01.01.2024 – 31.12.2024 Andel	95% CI	Tidligere år 2023 Andel	2022 Andel
Regionshospitalet Gødstrup		2.738 / 41.699	0 (0)	6,6	(6,3–6,8)	6,7	7,3
Regionshospitalet Horsens		1.683 / 25.836	0 (0)	6,5	(6,2–6,8)	6,6	6,2
Regionshospitalet Randers		2.355 / 31.630	0 (0)	7,4	(7,2–7,7)	6,8	7,4
Samsø Sundheds- og Akuthus		30 / 399	0 (0)	7,5	(5,1–10,6)	6,9	15,9
Nordjylland		6.675 / 97.959	0 (0)	6,8	(6,7–7,0)	7,3	7,2
Aalborg Universitetshospital		3.996 / 61.319	0 (0)	6,5	(6,3–6,7)	7,0	7,1
Aalborg Universitetshospital, Thisted		692 / 9.644	0 (0)	7,2	(6,7–7,7)	8,8	8,1
Regionshospital Nordjylland		1.987 / 26.996	0 (0)	7,4	(7,1–7,7)	7,2	7,0

2. Andelen af akutte hospitalsforløb af < 24 timers varighed, som medfører nyt akut hospitalsforløb ≤ 72 timer efter afsluttet forløb. Konfidensinterval-plot på regionalt niveau

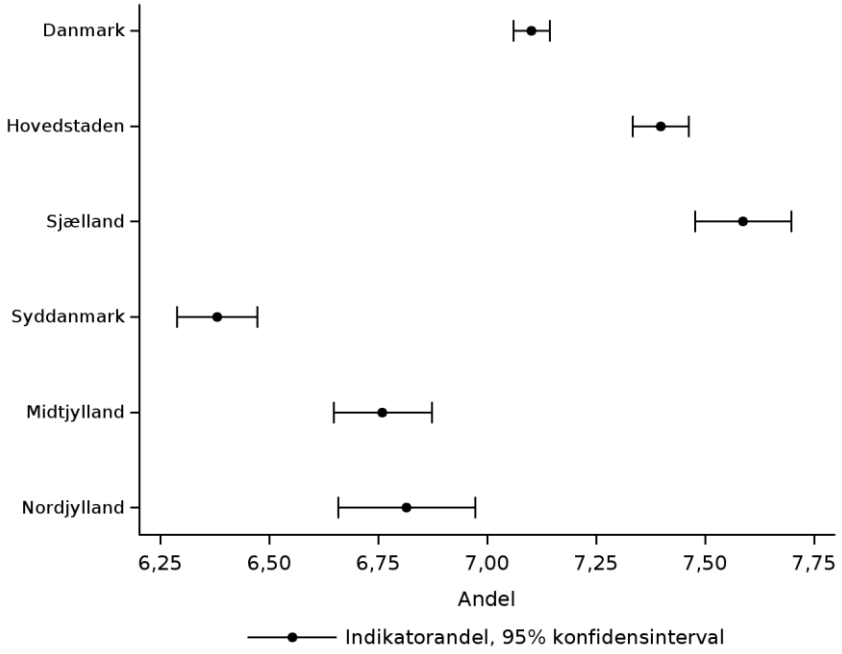

2. Andelen af akutte hospitalsforløb af < 24 timers varighed, som medfører nyt akut hospitalsforløb ≤ 72 timer efter afsluttet forløb. Konfidensinterval-plot på hospitalsniveau

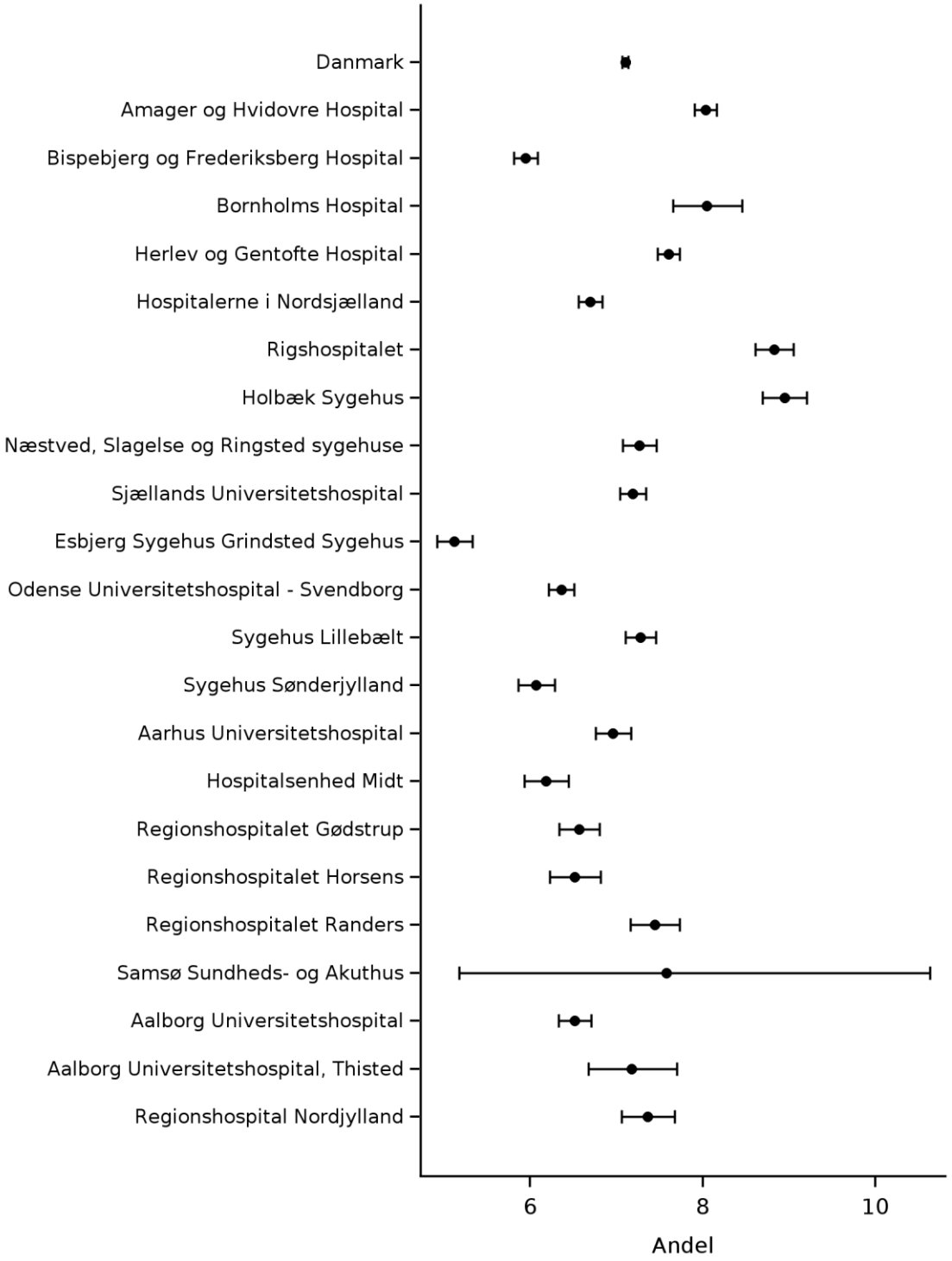

2. Andelen af akutte hospitalsforløb af < 24 timers varighed, som medfører nyt akut hospitalsforløb ≤ 72 timer efter afsluttet forløb. Trendgraf på regionalt niveau.

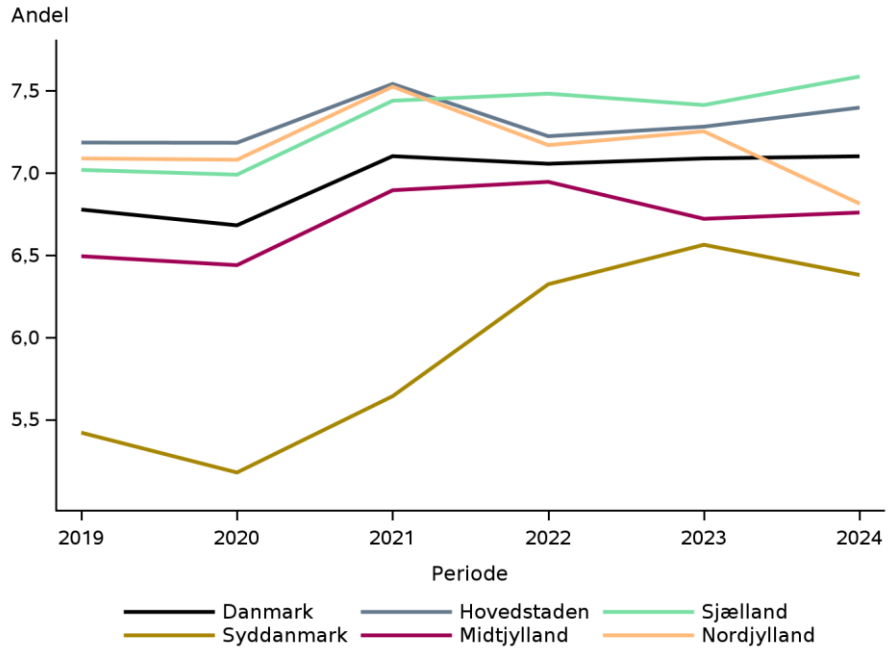

Datagrundlag og beregningsregler

Tæller	Hospitalskontakt indenfor 72 timer efter udskrivelse
Nævner	Alle akutte patientforløb, hvor patienten var i live på udskrivelsesdagen
Uoplyste	
Ekskluderede	Død registreret før ankomst til hospital, død før eller på udskrivelsesdagen, forløb af ≥ 24 timers varighed
Standard	Ikke fastsat

	Antal	Årsag
Eksklusion:	19.565	Patienten er død før eller under udskrivelsesdagen.
	375.428	Patientens indlæggelse er længer end 24 timer.

Fra sluttidspunkt for det første akutte hospitalsforløb med fysisk fremmøde og af < 24 timers varighed identificeres evt. ny akut hospitalskontakt med fysisk fremmøde hvor starttidspunkt forekommer senest 72 timer efter.

Resultater

På landsplan havde i alt 7,1 % en fornyet akut hospitalskontakt indenfor 72 timer. Andelen har været stabil siden 2021.

Regionalt varierede andelen fra 6,4-6,8 i det vestdanske til 7,4-7,6 i Østdanmark. De fleste regioner har haft en upåfaldende udvikling i andelen siden 2021, men Region Syddanmark skiller sig ud med en markant stigning i årene 2020-2023 (ca. +2 procentpoint) imens der ses et mindre fald fra 2023-2024 (<0,5 procentpoint).

På tværs af hospitalsenheder ses der for enheder >1000 forløb variation fra 5,1 til 8,9%.
Det er forventeligt med en vis variation, da patientsammensætningen vil være forskellig på tværs af hospitalsenheder.

I supplerende opgørelser er mortaliteten vist for subgrupperne. Det ses, at patienter med høj co-morbiditet og svær psykiatrisk sygdom har flere genhenvendelser end den primære population.

Diskussion og implikationer

Indikatoren er følsom for registreringspraksis og hensigtsmæssige akutte forløb, hvor patienten efterfølgende kommer til revurdering efter tilstanden er set an i hjemmet, behandles i hjemmet som en fortsættelse af den akutte hospitalsbehandling eller kommer til anden planlagt klinisk opfølgning som fx MR-scanning. Disse hensigtsmæssige forløb risikerer at tælle som genhenvendelse, hvis den første kontakt er registreret som afsluttet. Der kan ikke datamæssigt skelnes mellem hensigtsmæssige genkontakter og ikke-hensigtsmæssige genkontakter.
Styregruppen opfordrer til, at man lokalt undersøger egen registreringspraksis og vurderer ved audit om de registrerede genhenvendelser er hensigtsmæssige.

Vær opmærksom på, at resultatet afspejler det samlede akut system og de muligheder borgeren har adgang til både i hjemmet, i det præhospitale og det kommunale system.
Styregruppen finder landkortet med resultater på kommunalt og sundhedsrådsniveau særdeles informative til illustration af denne problemstilling og håber resultaterne vil kunne bruges i arbejdet med et tværsektorielt sammenhængende (akut) sundhedsvæsen.

Uhensigtsmæssig genhenvendelse efter afsluttet akut hospitalsforløb bør ligge på et lavt niveau – men bør ikke være 0 da alle patienter vil kunne pådrage sig en ny akut tilstand med behov for akut hospitalskontakt. Styregruppen fastsætter ingen standard da det ikke har klinisk mening. Styregruppen ønsker at fastholde indikatoren da den kan fungere som analyseredskab i et foranderligt akutsystem i et sundhedsvæsen i forandring.

Vurdering af indikatoren
Indikatoren fastholdes.

4b: Tid fra hospitalsankomst til smertebehandling

Tid fra hospitalsankomst til administration af smertestillende præparat. Boblediagram på regionsniveau.

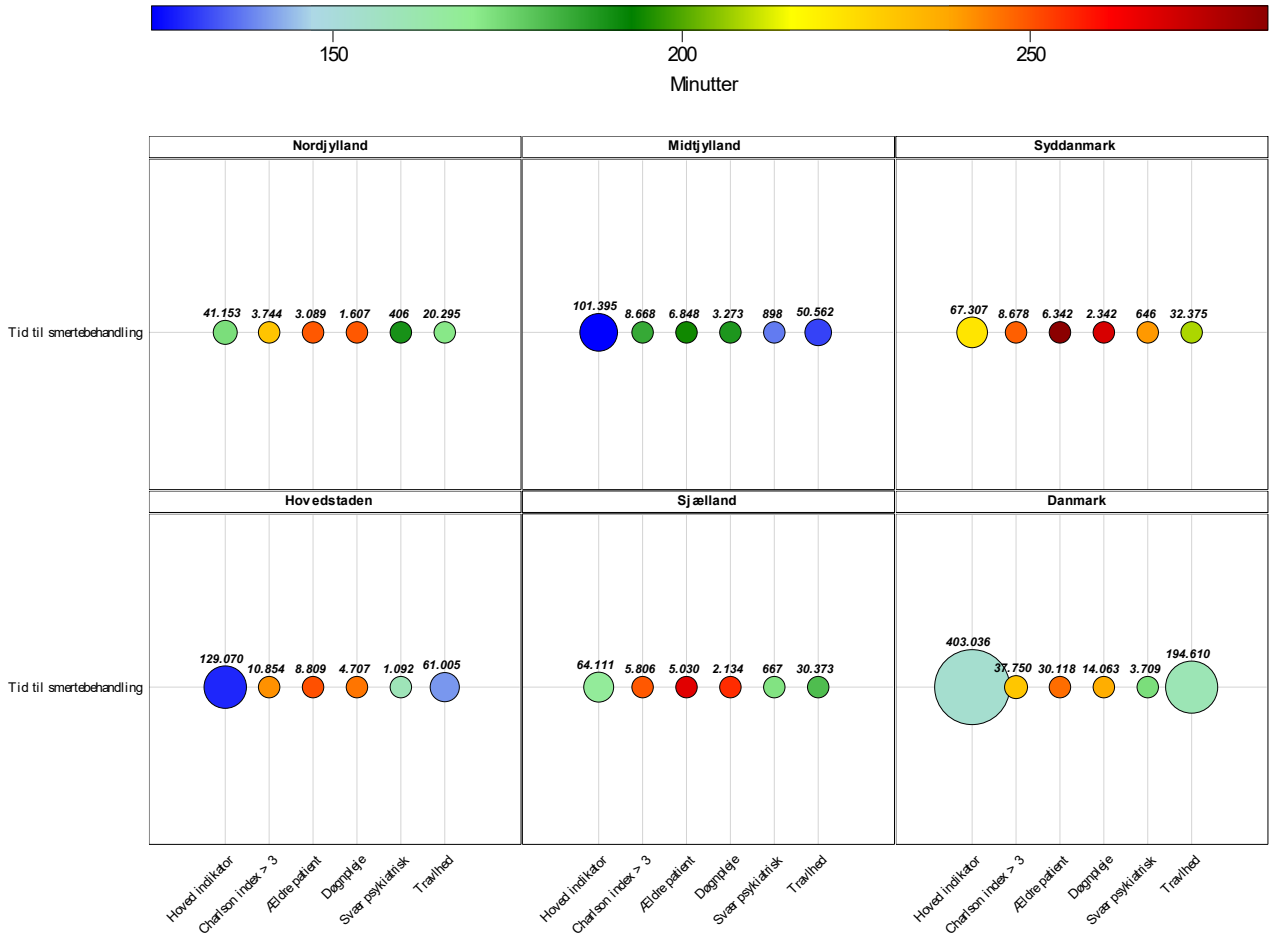

I boblediagrammerne vises indikatorresultater på nationalt niveau og for hver af de fem regioner i seks felter. På y-aksen ses indikatoren og på x-aksen fremgår bobler med resultater for den primære population og de tre subgrupper. Resultatet aflæses ved at sammenligne boblens farve med farveskalaen ovenfor felterne. Boblens størrelse og tallet ovenfor viser nævnerens størrelse.

4b. Tid fra hospitalsankomst til administration af smertestillende præparat.

	Standard opfyldt	Antal	Uoplyst antal (%)	Aktuelle år 01.01.2024 – 31.12.2024 Median	IQR	Tidligere år 2023 Median	2022 Median
Danmark		403.036	0 (0)	153,0	(58,0–318,0)	156,0	156,0
Hovedstaden		129.070	0 (0)	128,0	(45,0–296,0)	131,0	125,0
Sjælland		64.111	0 (0)	167,0	(65,0–338,0)	171,0	181,0
Syddanmark		67.307	0 (0)	222,0	(104,0–390,0)	233,0	245,0
Midtjylland		101.395	0 (0)	124,0	(50,0–267,0)	128,0	127,0
Nordjylland		41.153	0 (0)	173,0	(70,0–341,0)	176,0	180,0
Hovedstaden		129.070	0 (0)	128,0	(45,0–296,0)	131,0	125,0
Amager og Hvidovre Hospital		31.366	0 (0)	146,0	(52,0–318,0)	128,0	113,0
Bispebjerg og Frederiksberg Hospital		18.681	0 (0)	157,0	(53,0–329,0)	172,0	173,0
Bornholms Hospital		4.014	0 (0)	123,0	(41,0–284,0)	131,0	141,0
Herlev og Gentofte Hospital		34.101	0 (0)	127,0	(47,0–300,0)	133,0	140,5
Hospitalerne i Nordsjælland		29.080	0 (0)	103,0	(35,0–261,0)	106,0	92,0
Rigshospitalet		11.828	0 (0)	110,0	(36,0–258,0)	138,0	127,0
Sjælland		64.111	0 (0)	167,0	(65,0–338,0)	171,0	181,0
Holbæk Sygehus		12.116	0 (0)	209,0	(81,0–401,0)	203,0	208,0
Næstved, Slagelse og Ringsted sygehuse		18.467	0 (0)	154,0	(60,0–314,0)	153,0	157,0
Sjællands Universitetshospital		33.528	0 (0)	161,0	(64,0–328,0)	171,0	185,0
Syddanmark		67.307	0 (0)	222,0	(104,0–390,0)	233,0	245,0
Esbjerg Sygehus Grindsted Sygehus		13.178	0 (0)	172,0	(71,0–336,0)	172,0	168,0
Odense Universitetshospital – Svendborg		23.824	0 (0)	245,0	(120,0–413,0)	262,0	278,0
Sygehus Lillebælt		18.803	0 (0)	216,0	(105,0–379,0)	236,0	259,0
Sygehus Sønderjylland		11.502	0 (0)	239,0	(115,0–406,0)	243,0	255,0
Midtjylland		101.395	0 (0)	124,0	(50,0–267,0)	128,0	127,0
Aarhus Universitetshospital		31.548	0 (0)	105,0	(42,0–237,0)	107,0	108,0
Hospitalsenhed Midt		19.758	0 (0)	133,0	(54,0–284,0)	136,0	131,0
Hospitalsenheden Vest							104,0
Regionshospitalet Gødstrup		23.327	0 (0)	129,0	(53,0–272,0)	130,0	124,0

	Standard opfyldt	Antal	Uoplyst antal (%)	Aktuelle år 01.01.2024 - 31.12.2024 Median	IQR	Tidligere år 2023 Median	2022 Median
Regionshospitalet Horsens		12.006	0 (0)	145,0	(56,0-291,0)	161,0	172,0
Regionshospitalet Randers		14.546	0 (0)	131,0	(52,0-279,0)	141,0	143,0
Samsø Sundheds- og Akuthus		210	0 (0)	112,5	(38,0-340,0)	125,0	108,5
Nordjylland		41.153	0 (0)	173,0	(70,0-341,0)	176,0	180,0
Aalborg Universitetshospital		27.048	0 (0)	165,0	(65,0-333,0)	164,0	167,0
Aalborg Universitetshospital, Thisted		3.131	0 (0)	221,0	(109,0-373,0)	228,0	245,0
Regionshospital Nordjylland		10.974	0 (0)	178,0	(76,0-347,0)	191,0	197,0

4b. Tid fra hospitalsankomst til smertebehandling. Konfidensinterval-plot på regionalt niveau.

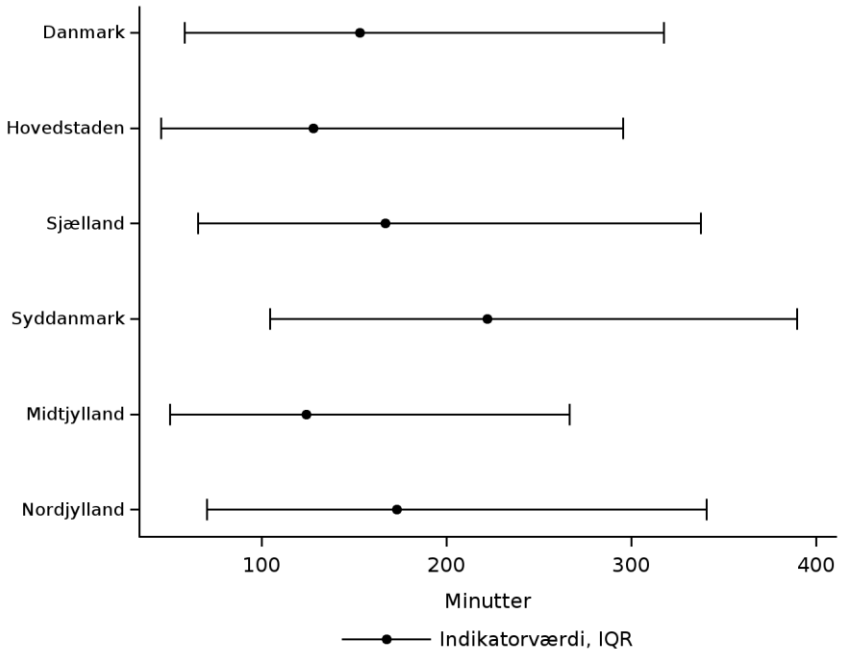

4b. Tid fra hospitalsankomst til smertebehandling. Konfidensinterval-plot på hospitalsniveau.

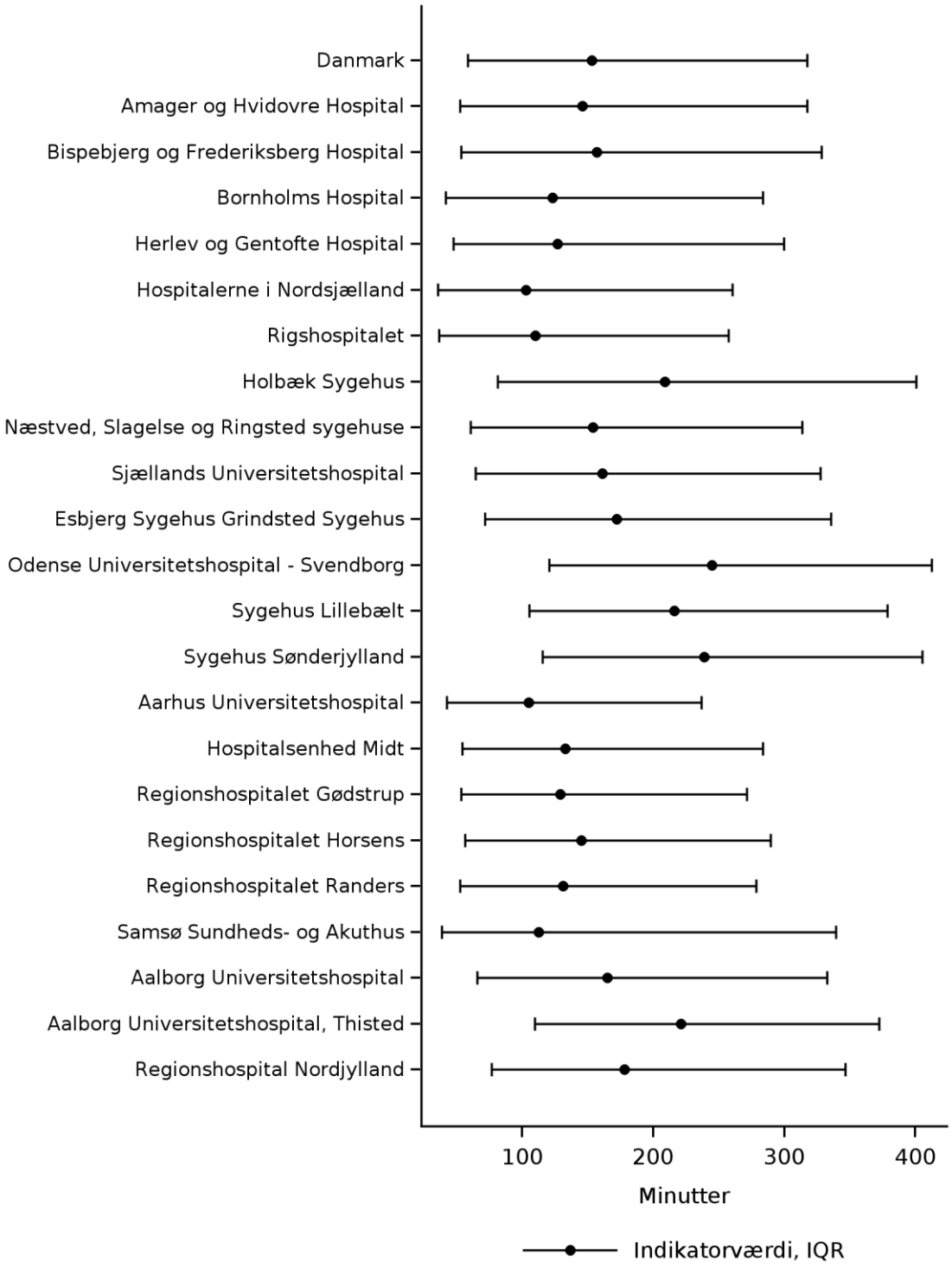

4b. Tid fra hospitalsankomst til smertebehandling. Trendgraf på regionsniveau.

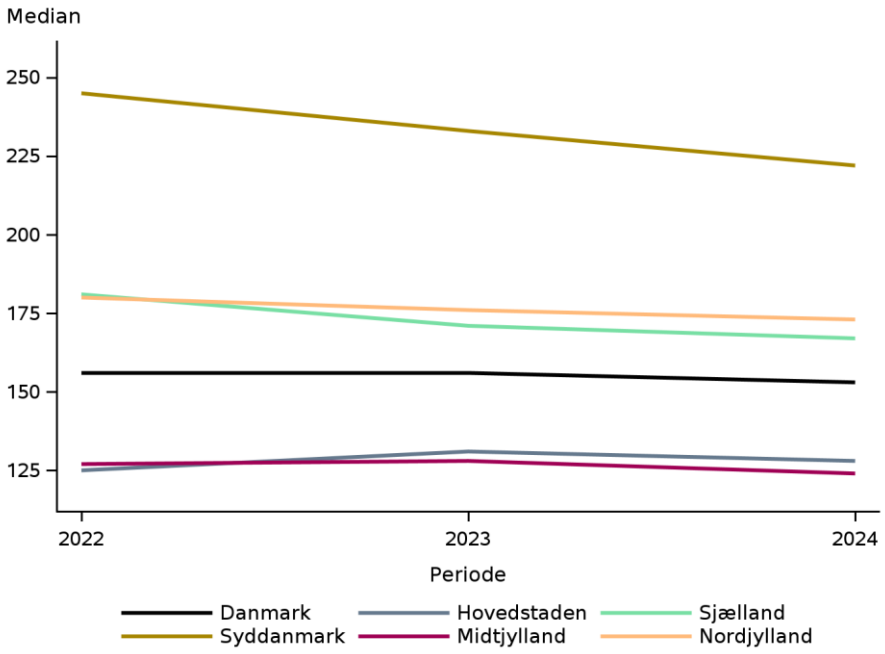

Datagrundlag og beregningsregler

Median	Tid fra ankomst til administration af smertestillende præparat
Population	Alle akutte hospitalskontakter
Uoplyste	
Ekskluderede	Patienter med ugyldigt CPR-nummer, Smertebehandling er givet efter 12 timer fra ankomst til hospital, Patienten har ikke fået administreret smertestillende medicin.
Standard	Ikke fastsat

Fra ankomsttidspunktet for den første kontakt i det akutte hospitalsforløb med fremmøde beregnes varigheden til registrering af tidspunkt for administration af relevant smertestillende præparat.
ATC koder – smertestillende præparater: N01*, N02*, M01A*, M03BB*, M03BX* eller R05DA04*
Indikatoren rapporteres for første gang og derfor bør resultaterne fortolkes med forsigtighed. Det må forventes at lokale valideringer afslører behov for ændringer af algoritmen.
Administration af smertestillende præparat identificeres i Sygehusmedicin Registeret (SMR) og det er velkendt at regionerne indberetter og anvender området heterogent. Sundhedsdatastyrelsen opdaterer løbende en deklaration for SMR (Sygehusmedicinregisteret - Sundhedsdatastyrelsen) med det formål at give overblik over aktuelle anvendelsesmuligheder. Af den seneste udgave fremgår det, at Region Nordjylland ikke systematisk indberetter lidokain til hurtige ambulante behandlinger i skadestuen, hvilket vil påvirke resultaterne for regionen.

Resultater
Nationalt er medianen for antal minutter fra ankomst til administration af første smertestillende præparat 153 minutter. Der er tale om et beskedent fald i medianen fra 156 minutter i 2022.

Regionalt varierer medianen fra 124 minutter i Region Midtjylland til 222 i Syddanmark. Der er dog en markant variation i data og konfidensintervallerne overlapper hinanden, hvorfor resultaterne skal fortolkes med forsigtighed.

På hospitalsplan med >1000 patientforløb varierer medianen fra 103-245 minutter. De højeste værdier ses i det syddanske.

I supplerende opgørelser vises indikatoren for subgrupperne. Nationalt viser resultaterne, at medianen er højere for patienter med høj co-morbiditet, høj alder og bopæl på plejehjem. Markant spredning i data gør imidlertid, at der skal konkluderes varsomt.

Diskussion og implikationer
Indikatoren angiver tid til registreret administration af smertebehandling. Indikatoren er følsom for registreringspraksis, da der kan være tidsforskel mellem faktisk administreret smertebehandling og registreret administration af smertebehandling.
De enkelte afdelinger opfordres til at vurdere i hvilket omfang deres resultater afspejler faktisk administrationstidspunkt eller et (tidligere eller senere) registreringstidspunkt.

Vurdering af indikatoren
Indikatoren er et udtalt ønske fra patientrepræsentanterne. Der er fuld opbakning fra den resterende styregruppe og indikatoren fastholdes.

6: Tid fra hospitalsankomst til operation for hoftenær fraktur hos patienter der ankommer med hoftenær fraktur

Tid fra hospitalsankomst til operation for hoftenær fraktur hos patienter der ankommer med hoftenær fraktur. Boblediagram på regionsniveau.

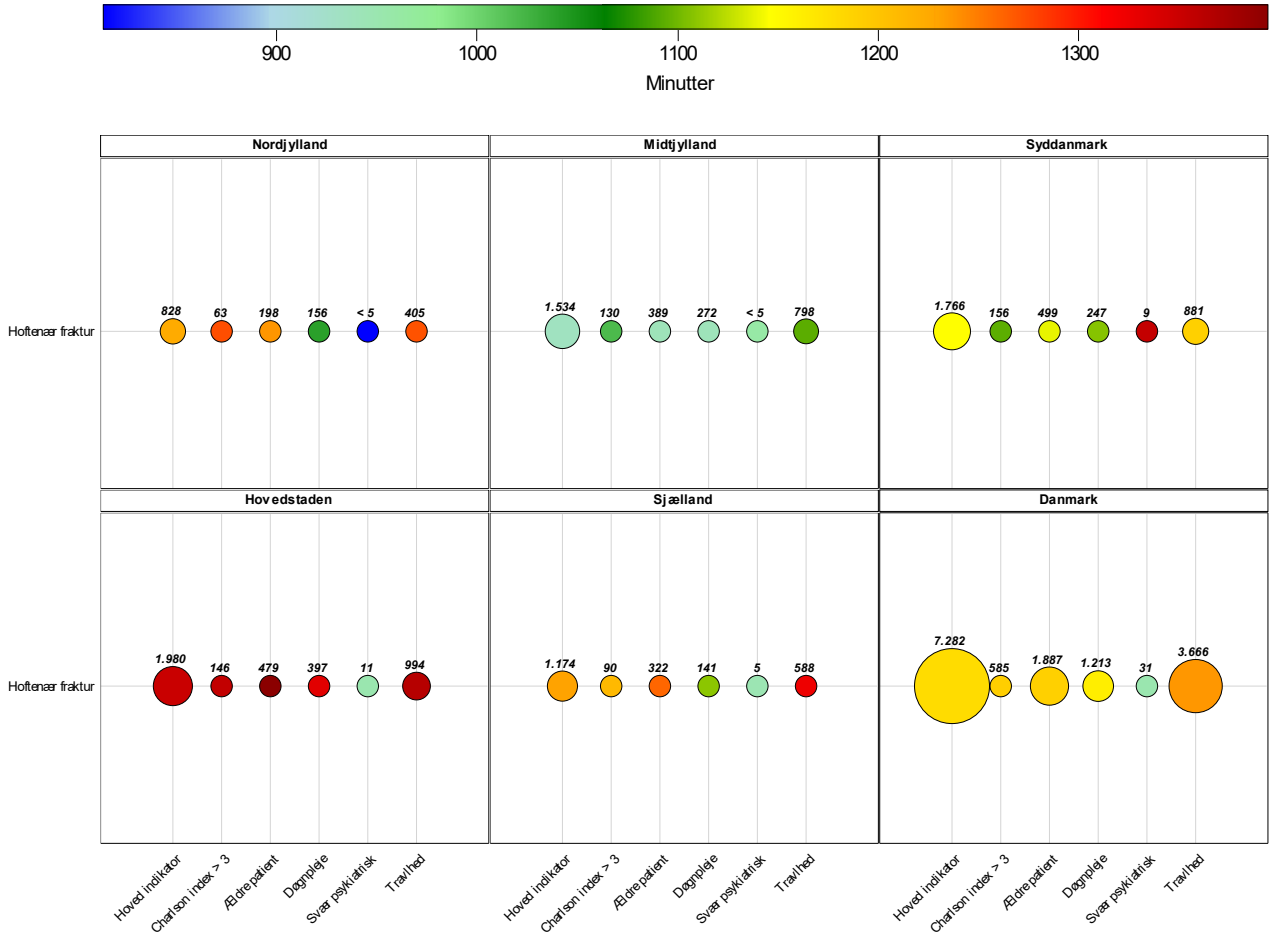

I boblediagrammerne vises indikatorresultater på nationalt niveau og for hver af de fem regioner i seks felter. På y-aksen ses indikatoren og på x-aksen fremgår bobler med resultater for den primære population og de tre subgrupper. Resultatet aflæses ved at sammenligne boblens farve med farveskalaen ovenfor felterne. Boblens størrelse og tallet ovenfor viser nævnerens størrelse.

6. Tid fra hospitalsankomst til operation for hoftenær fraktur hos patienter der ankommer med hoftenær fraktur.

	Standard opfyldt	Antal	Uoplyst antal (%)	Aktuelle år 01.01.2024 – 31.12.2024 Median	IQR	Tidligere år 2023 Median	2022 Median
Danmark		7.282	0 (0)	1.178,0	(775,0–1.509,0)	1.181,0	1.211,0
Hovedstaden		1.980	0 (0)	1.350,0	(1.002,0–1.831,5)	1.381,0	1.452,5
Sjælland		1.174	0 (0)	1.229,5	(800,0–1.597,0)	1.184,0	1.143,0
Syddanmark		1.766	0 (0)	1.146,0	(807,0–1.414,0)	1.149,0	1.204,0
Midtjylland		1.534	0 (0)	933,5	(501,0–1.247,0)	958,0	1.015,0
Nordjylland		828	0 (0)	1.222,5	(821,0–1.520,5)	1.116,0	1.116,0
Hovedstaden		1.980	0 (0)	1.350,0	(1.002,0–1.831,5)	1.381,0	1.452,5
Amager og Hvidovre Hospital		498	0 (0)	1.392,5	(1.136,0–1.777,0)	1.435,0	1.492,0
Bispebjerg og Frederiksberg Hospital		408	0 (0)	1.414,0	(1.059,0–1.876,5)	1.297,5	1.314,5
Bornholms Hospital		65	0 (0)	1.020,0	(457,0–1.318,0)	1.113,0	1.218,5
Herlev og Gentofte Hospital		490	0 (0)	1.604,0	(1.237,0–2.562,0)	1.927,0	1.915,0
Hospitalerne i Nordsjælland		508	0 (0)	1.126,0	(732,5–1.441,0)	1.120,0	1.248,0
Rigshospitalet		11	0 (0)	1.544,0	(963,0–5.960,0)	3.103,0	1.484,0
Sjælland		1.174	0 (0)	1.229,5	(800,0–1.597,0)	1.184,0	1.143,0
Holbæk Sygehus		251	0 (0)	1.286,0	(944,0–1.607,0)	1.248,0	1.418,0
Næstved, Slagelse og Ringsted sygehuse		321	0 (0)	1.319,0	(979,0–1.753,0)	1.280,0	1.171,0
Sjællands Universitetshospital		602	0 (0)	1.135,0	(697,0–1.545,0)	1.114,5	1.078,0
Syddanmark		1.766	0 (0)	1.146,0	(807,0–1.414,0)	1.149,0	1.204,0
Esbjerg Sygehus Grindsted Sygehus		271	0 (0)	1.178,0	(702,0–1.440,0)	1.188,0	1.244,0
Odense Universitetshospital – Svendborg		703	0 (0)	1.203,0	(974,0–1.470,0)	1.235,5	1.258,0
Sygehus Lillebælt		438	0 (0)	1.030,5	(641,0–1.340,0)	975,0	1.061,5
Sygehus Sønderjylland		354	0 (0)	1.116,0	(652,0–1.393,0)	1.124,5	1.172,5
Midtjylland		1.534	0 (0)	933,5	(501,0–1.247,0)	958,0	1.015,0
Aarhus Universitetshospital		312	0 (0)	1.082,0	(570,0–1.397,0)	1.177,0	1.199,0
Hospitalsenhed Midt		297	0 (0)	965,0	(643,0–1.267,0)	1.073,0	1.051,0
Regionshospitalet Gødstrup		362	0 (0)	1.002,5	(575,0–1.261,0)	1.006,5	1.175,5

	Standard opfyldt	Antal	Uoplyst antal (%)	Aktuelle år 01.01.2024 – 31.12.2024 Median	IQR	Tidligere år 2023 Median	2022 Median
Regionshospitalet Horsens		244	0 (0)	969,5	(548,5–1.234,5)	951,0	982,0
Regionshospitalet Randers		309	0 (0)	610,0	(363,0–968,0)	670,5	580,0
Samsø Sundheds- og Akuthus		10	0 (0)	1.014,0	(883,0–1.313,0)	1.295,0	2.512,0
Nordjylland		828	0 (0)	1.222,5	(821,0–1.520,5)	1.116,0	1.116,0
Aalborg Universitetshospital		489	0 (0)	1.146,0	(760,0–1.547,0)	1.096,5	1.078,0
Aalborg Universitetshospital, Thisted		81	0 (0)	1.349,0	(999,0–1.682,0)	1.063,0	1.076,5
Regionshospital Nordjylland		258	0 (0)	1.238,5	(858,0–1.437,0)	1.145,0	1.210,0

6. Tid fra hospitalsankomst til operation for hoftenær fraktur hos patienter der ankommer med hoftenær fraktur. Konfidensinterval-plot på regionalt niveau.

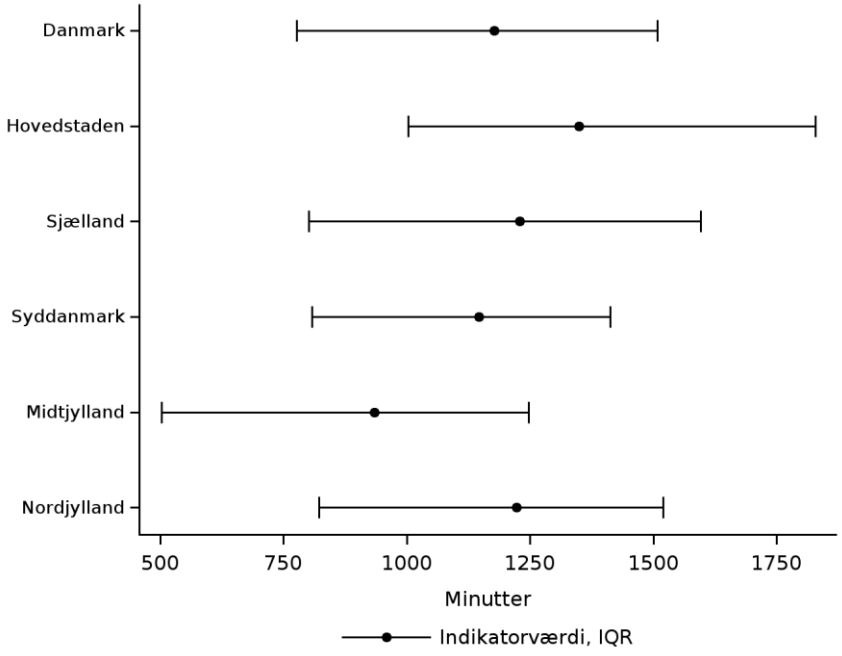

6. Tid fra hospitalsankomst til operation for hoftenær fraktur hos patienter der ankommer med hoftenær fraktur. Konfidensinterval-plot på hospitalsniveau.

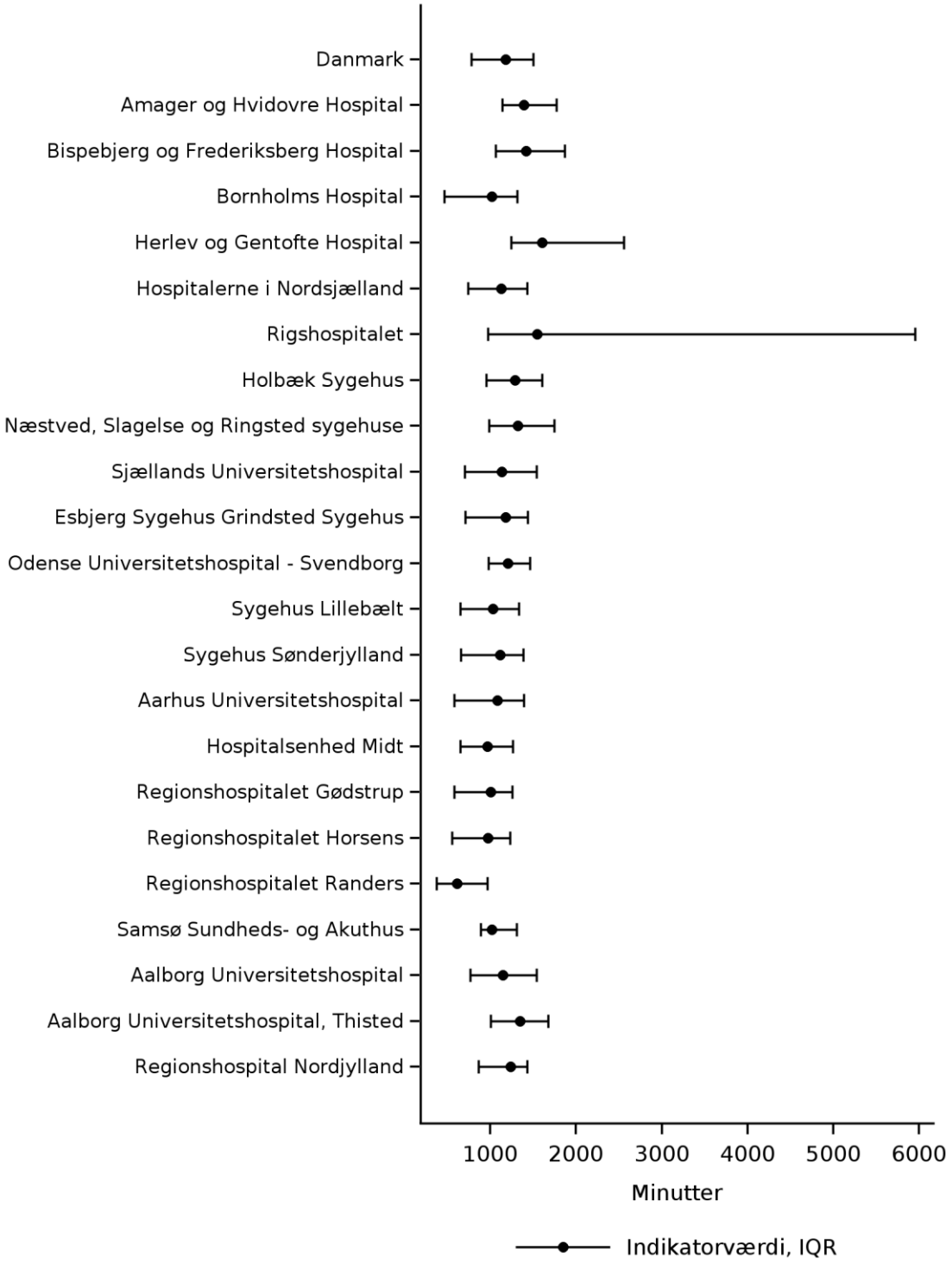

6. Tid fra hospitalsankomst til operation for hoftenær fraktur hos patienter der ankommer med hoftenær fraktur. Trendgraf på regions niveau.

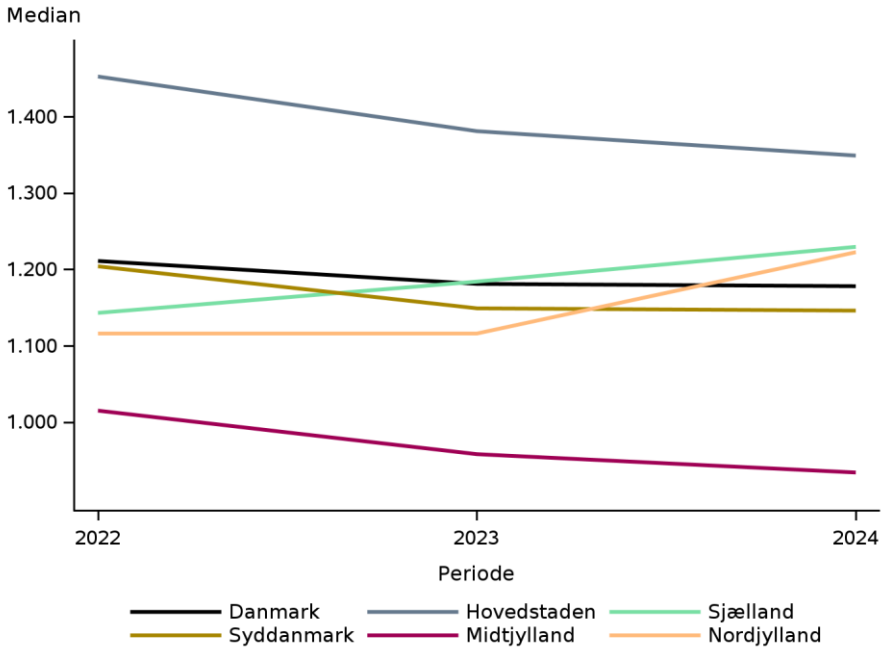

Datagrundlag og beregningsregler

Median	Tid til operationstidspunkt
Population	Alle akutte hospitalskontakter med A-diagnose og operativt indgreb for hoftenær fraktur
Uoplyste	
Ekskluderede	Patienter med ugyldigt CPR-nummer, Patienten har ikke fået et operativt indgreb for hoftenær fraktur, Alder < 65 år ved kontaktstart.
Standard	Ikke fastsat

I Dansk Tværfagligt Register for Hoftenære Lårbensbrud (DRHOFTEBRUD) identificeres patienter med akut operativt indgreb for hoftenær fraktur. Der identificeres akutte hospitalskontakter forud for kontakten hvor indgrebet er registreret og enhver akut kontakt der ligger <= 4 timer forinden sammensættes til et akut hospitalsforløb. Varigheden fra starttidspunktet for det akutte hospitalsforløb til starttidspunkt for operativt indgreb for hoftenær fraktur beregnes.

Resultater

Nationalt er medianen for antal minutter fra ankomst til operationsstart 1178 minutter (ca. 19,5 timer). Medianen er faldet fra 1211 minutter 2022.

Regionalt varierer medianen fra 934 minutter i Region Midtjylland til 1349 minutter i Region Hovedstaden. Siden 2022 er medianen faldet for Region Hovedstaden, Midtjylland og Syddanmark, imens der ses en let stigende tendens for Nordjylland og Sjælland.

På hospitaler med >100 patientforløb varierer medianen fra 611 minutter på Regionshospitalet Randers til 1604 minutter på Herlev Gentofte Hospital.

I supplerende opgørelser vises indikatoren for subgrupperne. Resultaterne viser ikke overbevisende forskelle imellem subgrupperne og den primære population. Imidlertid synes tiden til operation at være lidt længere for patienter der ankommer ifm. travlhed. Patientgrundlaget for subgruppen af patienter med svær psykiatrisk sygdom er så smalt, at der ikke bør konkluderes på baggrund heraf. Under alle omstændigheder gør den markante variation, at der skal konkluderes varsomt.

Diskussion og implikationer

Indikator belyser den samlede ventetid fra ankomst til akutafdelingen til start på operation for hoftebrud. Ventetid til operation påvirker patienternes mortalitet og morbiditet, og generelt anbefales at alle patienter efter 6 timers faste periode opereres hurtigst muligt. I hoftefrakturdatabasen er standard, at >= 90% opereres senest 24 timer efter ankomst til sygehuset. I denne indikator er mediantiden fra ankomst til operationsstart 19,5 timer, og i forhold til de forudgående år observeres svagt faldende ventetider (ikke statistisk signifikant). Ventetiden er fortsat ikke tilfredsstillende, og ved analyserne af subgrupperne har travlhed en negativ påvirkning på ventetiden. Manglende operationskapacitet har en indflydelse på den samlede ventetid. Kapaciteten til at udføre for akutte operationer er ikke øget, og de konkurrerer i dagligdagen med en stigende efterspørgsel på elektive operationer.

Vurdering af indikatoren

Indikatoren fastholdes.

7a: Tid fra hospitalsankomst til trombolyse for patienter med iskæmisk stroke – for patienter hvis første kontakt var på det hospital der trombolyserede

Tid fra hospitalsankomst til trombolyse hos patienter med iskæmisk stroke – for patienter hvis første kontakt var på det hospital der trombolyserede. Boblediagram på regionsniveau.

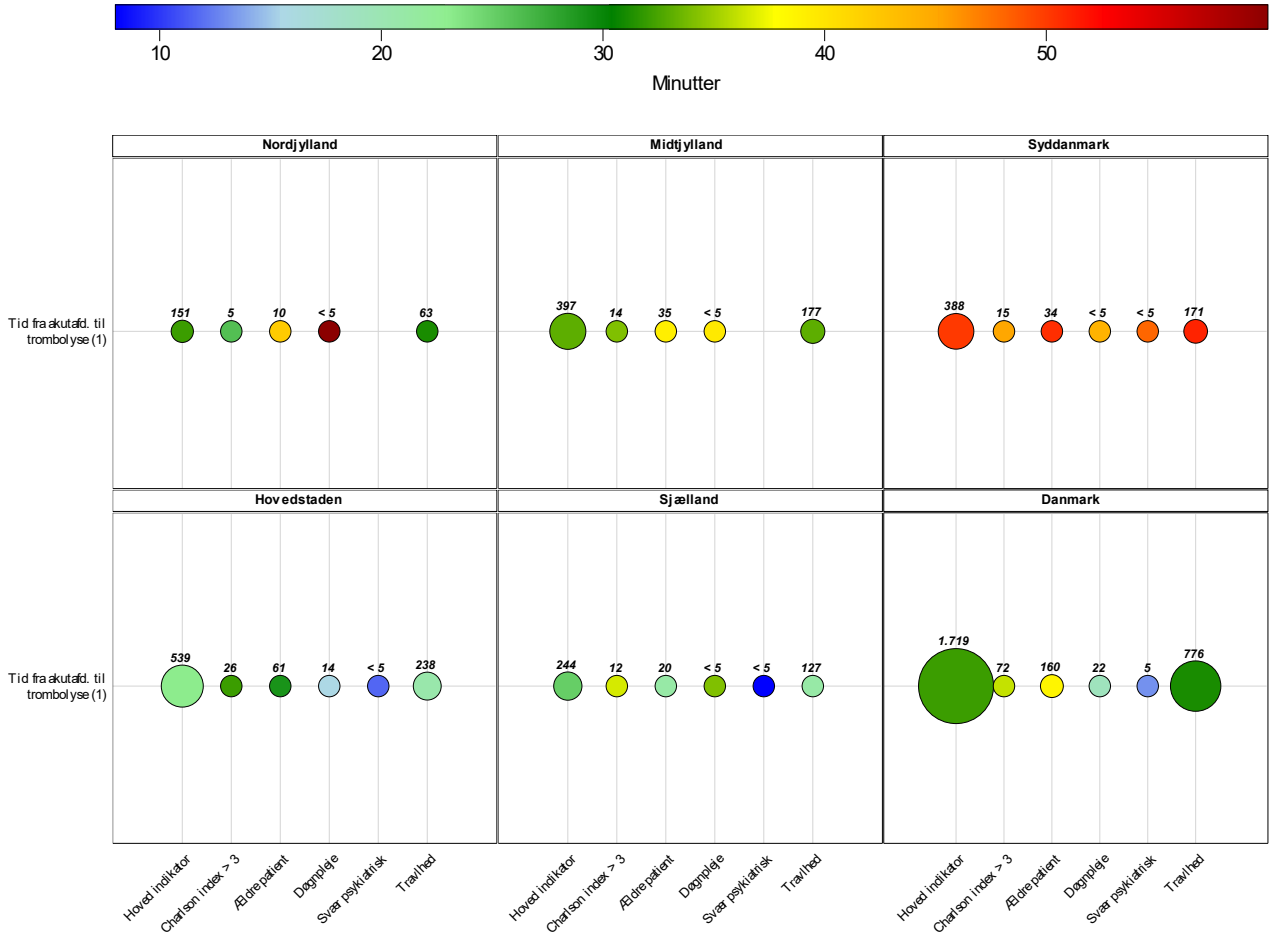

I boblediagrammerne vises indikatorresultater på nationalt niveau og for hver af de fem regioner i seks felter. På y-aksen ses indikatoren og på x-aksen fremgår bobler med resultater for den primære population og de tre subgrupper. Resultatet aflæses ved at sammenligne boblens farve med farveskalaen ovenfor felterne. Boblens størrelse og tallet ovenfor viser nævnerens størrelse.

7a. Tid fra hospitalsankomst til trombolyse hos patienter med iskæmisk stroke – for patienter hvis første kontakt var på det hospital der trombolyserede.

	Standard opfyldt	Antal	Uoplyst antal (%)	Aktuelle år 01.01.2024 – 31.12.2024 Median	IQR	Tidligere år 2023 Median	2022 Median
Danmark		1.719	0 (0)	32,0	(22,0–50,0)	31,0	31,0
Hovedstaden		539	0 (0)	23,0	(15,0–36,0)	22,0	22,0
Sjælland		244	0 (0)	25,0	(18,0–35,0)	25,0	27,0
Syddanmark		388	0 (0)	50,0	(38,0–69,0)	48,0	48,0
Midtjylland		397	0 (0)	33,0	(28,0–46,0)	33,0	30,0
Nordjylland		151	0 (0)	32,0	(25,0–48,0)	34,0	32,0
Hovedstaden		539	0 (0)	23,0	(15,0–36,0)	22,0	22,0
Bispebjerg og Frederiksberg Hospital		236	0 (0)	25,0	(16,0–39,0)	23,0	20,0
Bornholms Hospital		17	0 (0)	73,0	(57,0–89,0)	64,0	51,5
Rigshospitalet		286	0 (0)	20,0	(14,0–32,0)	20,0	21,0
Sjælland		244	0 (0)	25,0	(18,0–35,0)	25,0	27,0
Sjællands Universitetshospital		244	0 (0)	25,0	(18,0–35,0)	25,0	27,0
Syddanmark		388	0 (0)	50,0	(38,0–69,0)	48,0	48,0
Esbjerg Sygehus Grindsted Sygehus		101	0 (0)	50,0	(41,0–66,0)	46,0	46,0
Odense Universitetshospital – Svendborg		192	0 (0)	56,0	(42,5–72,0)	53,0	52,5
Sygehus Lillebælt		14	0 (0)	46,5	(35,0–56,0)	41,0	40,0
Sygehus Sønderjylland		81	0 (0)	39,0	(27,0–63,0)	37,0	37,0
Midtjylland		397	0 (0)	33,0	(28,0–46,0)	33,0	30,0
Aarhus Universitetshospital		228	0 (0)	32,5	(27,0–45,0)	31,0	29,0
Regionshospitalet Gødstrup		169	0 (0)	35,0	(29,0–46,0)	36,0	32,5
Nordjylland		151	0 (0)	32,0	(25,0–48,0)	34,0	32,0
Aalborg Universitetshospital		151	0 (0)	32,0	(25,0–48,0)	34,0	32,0

7a. Tid fra hospitalsankomst til trombolyse hos patienter med iskæmisk stroke – for patienter hvis første kontakt var på det hospital der trombolyserede. Konfidensinterval-plot på regionalt niveau.

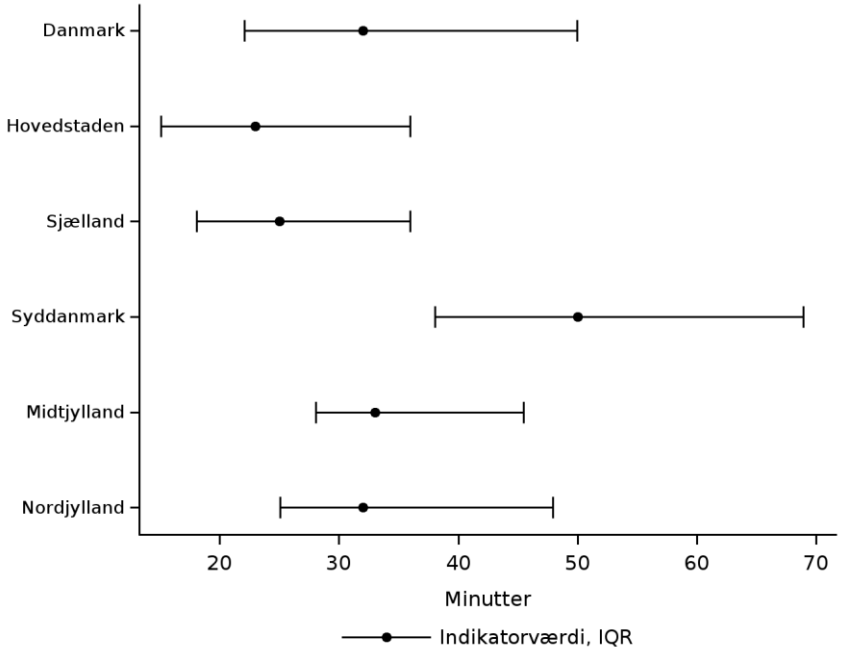

7a. Tid fra hospitalsankomst til trombolyse hos patienter med iskæmisk stroke – for patienter hvis første kontakt var på det hospital der trombolyserede. Konfidensinterval-plot på hospitalsniveau.

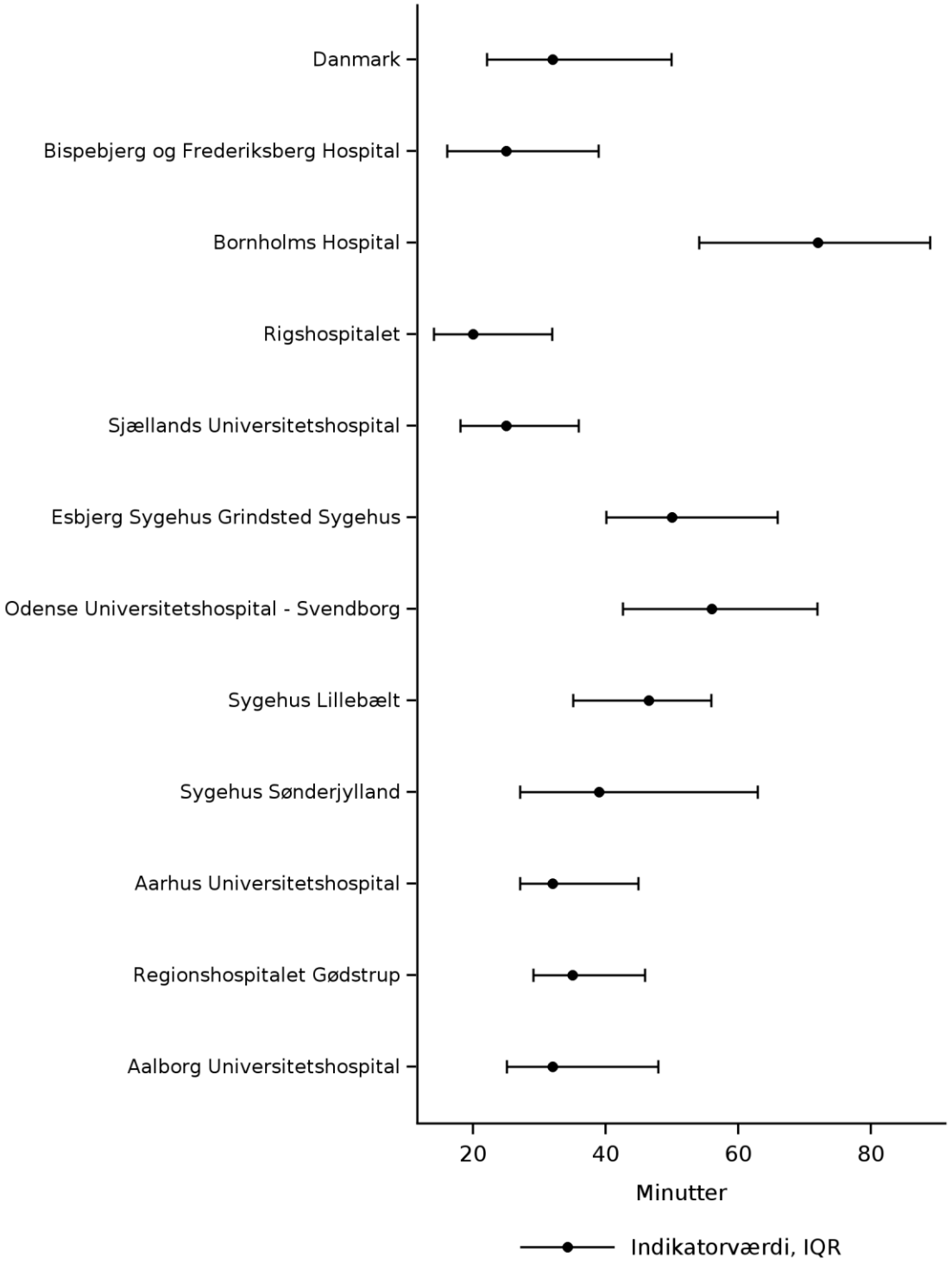

7a. Tid fra hospitalsankomst til trombolyse hos patienter med iskæmisk stroke – for patienter hvis første kontakt var på det hospital der trombolyserede. Trendgraf på regionsniveau.

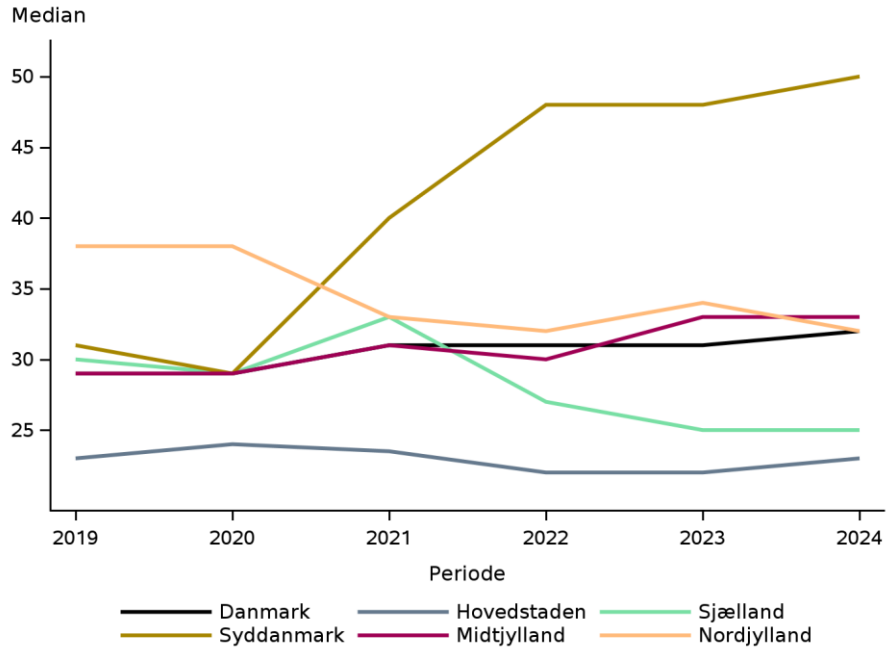

Datagrundlag og beregningsregler

Median	Tid fra starttidspunkt for det akutte hospitalsforløb til trombolyse-tidspunkt
Population	Patienter der er behandlet akut med trombolyse for akut iskæmisk stroke og hvis første kontakt var på det hospital der trombolyserede.
Uoplyste	Tidsstempel for trombolysebehandling mangler, Manglende trombolyseafdelingskode
Ekskluderede	Patienter med ugyldigt CPR-nummer, patienter hvis første kontakt ikke var på det hospital der trombolyserede., IV-actilyse dosis er <= 0
Standard	Ikke fastsat

7a. Tid fra hospitalsankomst til trombolyse hos patienter med iskæmisk stroke – for patienter hvis første kontakt var på det hospital der trombolyserede.

I Dansk Stroke Register (DanStroke) identificeres patienter med akut iskæmisk stroke, der er er behandlet med trombolyse og hvis første kontakt i hospitalsforløbet er lig med det hospital med trombolysecenter, der i DanStroke er angivet som behandlingssted (TromUnitCode). Varigheden fra starttidspunktet for kontakten på hospitalet (LPR) til trombolyse-tidspunkt (DanStroke)beregnes. Indikatoren rapporteres for anden gang og derfor bør resultaterne fortolkes med forsigtighed. Det må forventes at lokale valideringer afslører behov for ændringer af algoritmen.

Resultater

Nationalt er medianen for antal minutter fra ankomst til start på trombolyse 32 minutter. Medianen er stabil over de seneste tre år.
Regionalt varierer medianen fra 23 minutter i Region Hovedstaden til 50 minutter i Region Syddanmark. Der ses en noget højere median tid i Region Syddanmark i forhold til de øvrige fire regioner (50 min. vs. 20-32 min.).
På hospitalsplan varierer median tiden fra 20 minutter på Rigshospitalet til 56 minutter på Odense Universitetshospital – (OUH).
I supplerende opgørelser vises indikatoren for subgrupperne. Der ses en tendens til, at patienter med høj komorbiditet og høj alder har en lidt højere mediantid end den samlede population. Patientgrundlaget er imidlertid begrænset, hvorfor resultaterne skal fortolkes med stor forsigtighed.

Diskussion og implikationer

For patienter med iskæmisk stroke, der modtages på et hospital med trombolysecenter, ses der hurtige ”dør til nål” tider for opstart af trombolyse med en median på 32 minutter, sammenlignet med andre europæiske lande (Stroke Actionplan Europe). Logistik og behandlingskvalitet rapporteres i detaljer i Dansk Stroke Register. I Dansk Strokeregisters indikator 17 monitoreres tid for ankomst til trombolyse-enhed til start af trombolysebehandling. For alle regioner er medianerne i henholdsvis Dansk Stroke Register og Database for Akutte Hospitalskontakter stort set ens undtagen i Regions Syddanmark hvor medianen i Dansk Stroke Register er 37 min og ikke signifikant forskelligt fra landsgennemsnittet. I Databasen for akutte hospitalskontakter er medianen 50 min i Region Syddanmark. Styregruppen anbefaler at man i Region Syddanmark søger at afdække de observerede forskelle i mediantider i henholdsvis Dansk Stroke Register og Databasen for Akutte Hospitalskontakter. Der observeres forskelle hospitaler imellem. Det vurderes muligt at opnå mediantider på 30 minutter eller derunder og dette bør tilstræbes for de patienter, der modtages direkte på et hospital med trombolysecenter. Der anbefales fokus på visitation herunder kapacitet til at modtage patienter med symptomer på stroke på trombolysecenter, samarbejde med akutafdelingerne og logistik ved modtagelse af patienter med symptomer på stroke på det enkelte hospital.

Vurdering af indikatoren

Indikatoren fastholdes.

7b: Tid fra hospitalsankomst til trombolyse for patienter med iskæmisk stroke – for patienter hvis første kontakt ikke var på det hospital der trombolyserede

Tid fra hospitalsankomst til trombolyse for patienter med iskæmisk stroke – for patienter hvis første kontakt ikke var på det hospital der trombolyserede. Boblediagram på regionsniveau.

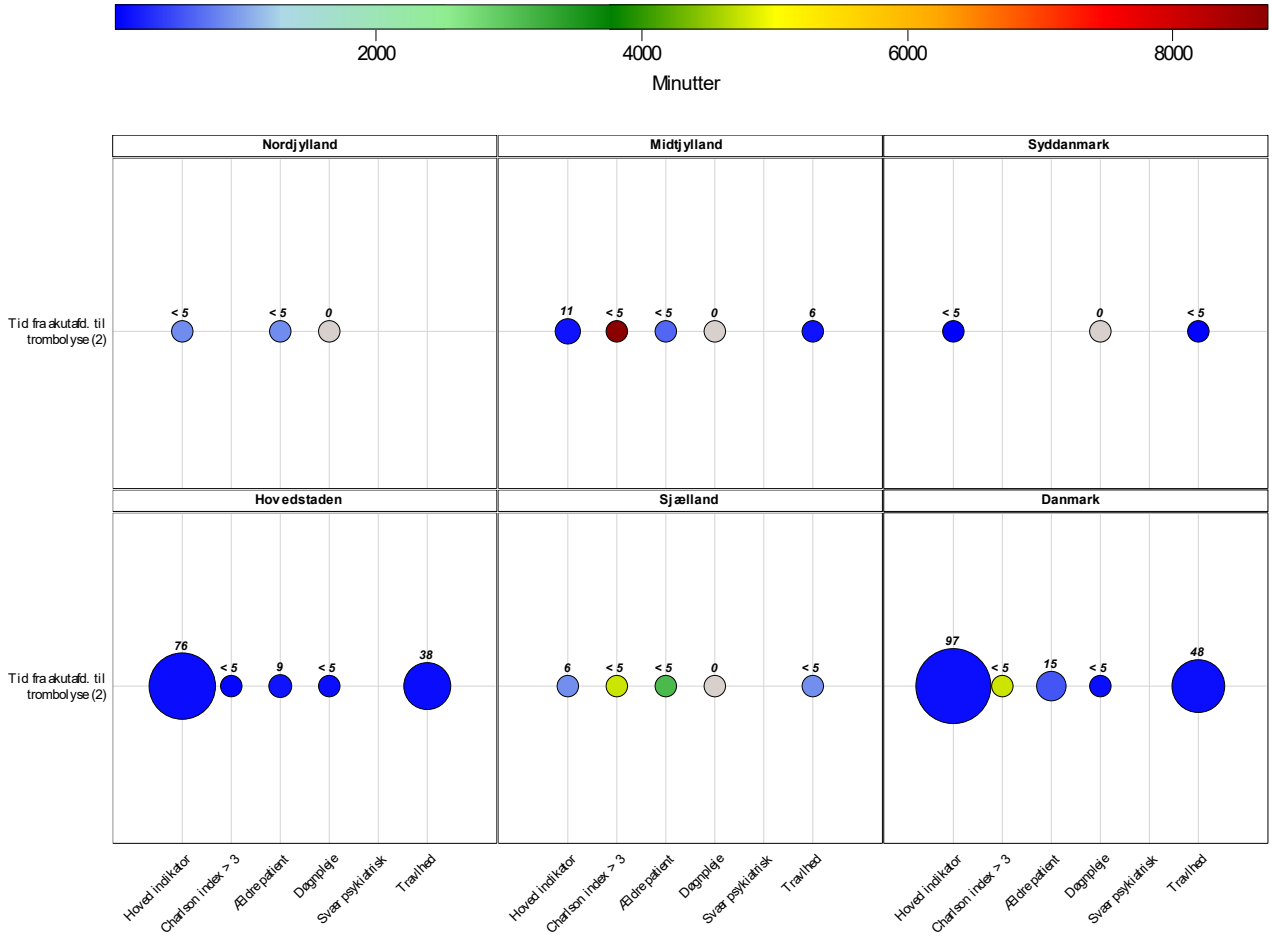

I boblediagrammerne vises indikatorresultater på nationalt niveau og for hver af de fem regioner i seks felter. På y-aksen ses indikatoren og på x-aksen fremgår bobler med resultater for den primære population og de tre subgrupper. Resultatet aflæses ved at sammenligne boblens farve med farveskalaen ovenfor felterne. Boblens størrelse og tallet ovenfor viser nævnerens størrelse.

7b. Tid fra hospitalsankomst til trombolyse for patienter med iskæmisk stroke – for patienter hvis første kontakt ikke var på det hospital der trombolyserede.

	Standard opfyldt	Antal	Uoplyst antal (%)	Aktuelle år 01.01.2024 – 31.12.2024 Median	IQR	Tidligere år 2023 Median	2022 Median
Danmark		97	0 (0)	117,0	(85,0–188,0)	112,0	111,0
Hovedstaden		76	0 (0)	105,0	(81,5–166,5)	112,0	113,0
Sjælland		6	0 (0)	859,0	(198,0–4.745,0)	113,0	180,0
Syddanmark		3	0 (0)	36,0	(35,0–48,0)		550,0
Midtjylland		11	0 (0)	147,0	(134,0–623,0)	106,0	46,0
Nordjylland		#	0 (0)	840,0	(840,0–840,0)	119,5	120,0
Hovedstaden		76	0 (0)	105,0	(81,5–166,5)	112,0	113,0
Amager og Hvidovre Hospital		9	0 (0)	140,0	(117,0–289,0)	132,0	136,0
Bispebjerg og Frederiksberg Hospital		5	0 (0)	116,0	(102,0–131,0)	133,5	128,5
Bornholms Hospital		#	0 (0)	58,0	(58,0–58,0)		
Herlev og Gentofte Hospital		34	0 (0)	88,5	(71,0–148,0)	107,0	105,0
Hospitalerne i Nordsjælland		22	0 (0)	107,0	(90,0–143,0)	107,0	116,0
Rigshospitalet		5	0 (0)	190,0	(91,0–546,0)	119,5	70,5
Sjælland		6	0 (0)	859,0	(198,0–4.745,0)	113,0	180,0
Holbæk Sygehus		3	0 (0)	198,0	(99,0–4.745,0)		96,5
Næstved, Slagelse og Ringsted sygehuse		#	0 (0)	3.243,5	(237,0–6.250,0)	132,0	181,5
Sjællands Universitetshospital		#	0 (0)	1.481,0	(1.481,0–1.481,0)	47,5	1.109,0
Syddanmark		3	0 (0)	36,0	(35,0–48,0)		550,0
Odense Universitetshospital – Svendborg							1.117,0
Sygehus Lillebælt		#	0 (0)	36,0	(36,0–36,0)		
Sygehus Sønderjylland		#	0 (0)	41,5	(35,0–48,0)		-17,0
Midtjylland		11	0 (0)	147,0	(134,0–623,0)	106,0	46,0
Aarhus Universitetshospital						35,0	
Hospitalsenhed Midt		4	0 (0)	150,5	(108,0–4.439,5)	120,0	115,0
Hospitalsenheden Vest							31,5
Regionshospitalet Horsens		#	0 (0)	441,5	(228,0–655,0)		90,0
Regionshospitalet Randers		5	0 (0)	144,0	(134,0–147,0)	127,0	152,0

	Standard opfyldt	Antal	Uoplyst antal (%)	Aktuelle år 01.01.2024 - 31.12.2024 Median	IQR	Tidligere år 2023 Median	2022 Median
Samsø Sundheds- og Akuthus						97,0	
Nordjylland		#	0 (0)	840,0	(840,0-840,0)	119,5	120,0
Regionshospital Nordjylland		#	0 (0)	840,0	(840,0-840,0)	119,5	120,0

7b. Tid fra hospitalsankomst til trombolyse for patienter med iskæmisk stroke – for patienter hvis første kontakt ikke var på det hospital der trombolyserede. Konfidensinterval-plot på regionalt niveau

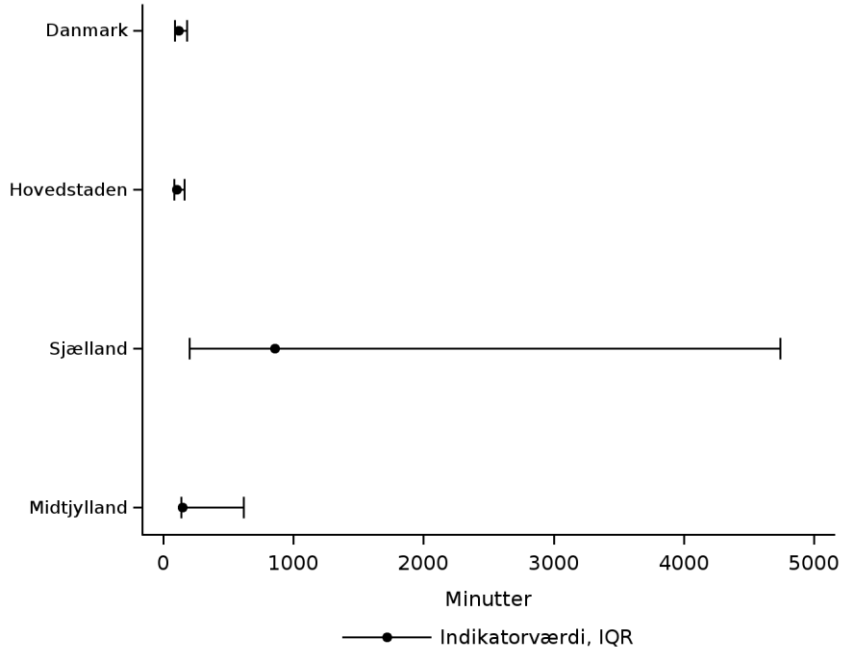

7b. Tid fra hospitalsankomst til trombolyse for patienter med iskæmisk stroke – for patienter hvis første ikke var på det hospital der trombolyserede. Konfidensinterval-plot på hospitalsniveau

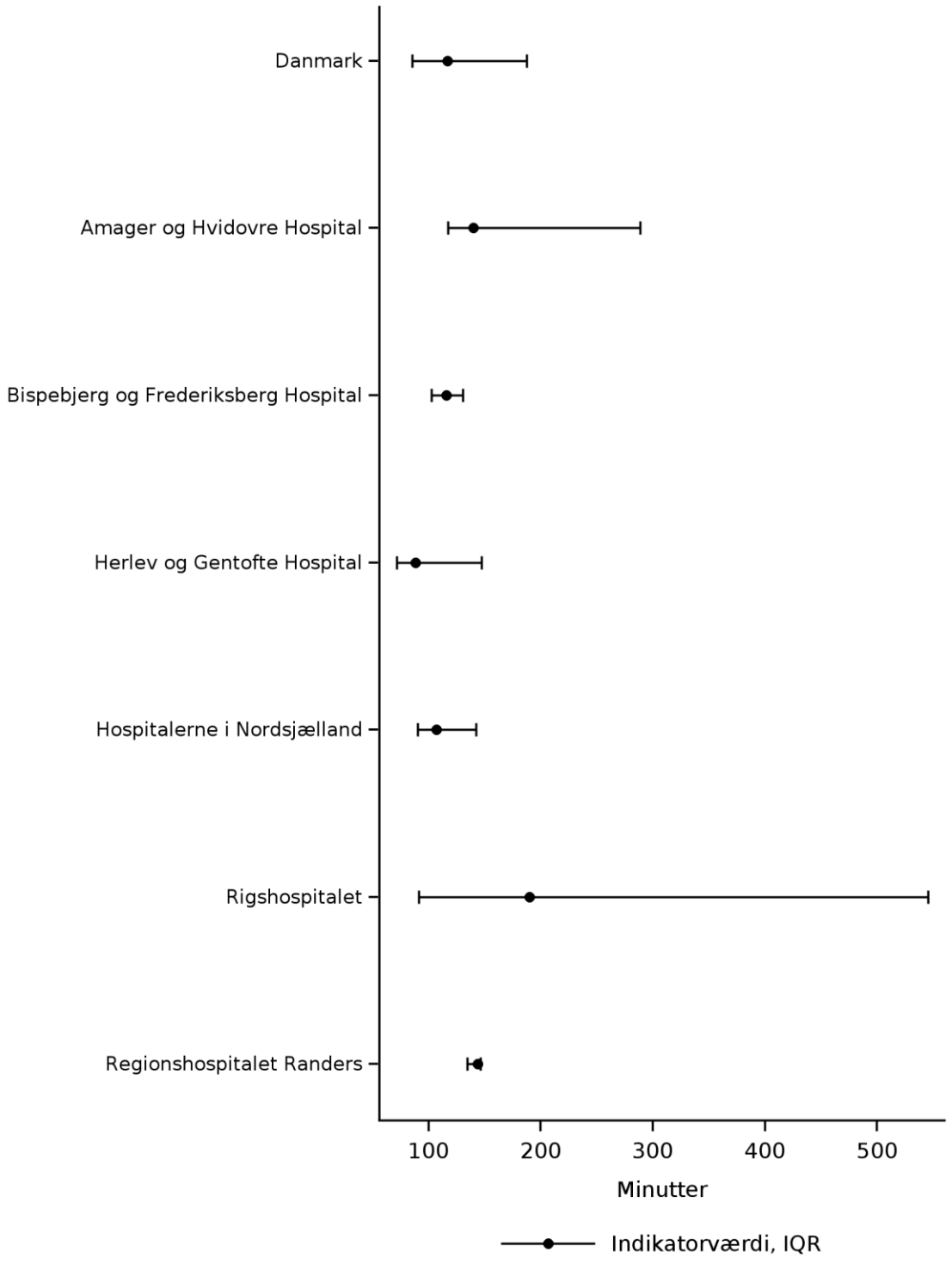

Datagrundlag og beregningsregler

Median	Tid fra starttidspunkt for det akutte hospitalsforløb til trombolyse-tidspunkt
Population	Patienter der er behandlet akut med trombolyse for akut iskæmisk stroke der initialt ikke er modtaget på det hospital der trombolyserede.
Uoplyste	Tidsstempel for trombolysebehandling mangler, Manglende trombolyseafdelingskode
Ekskluderede	Patienter med ugyldigt CPR-nummer, Patienten er modtaget initialt på et hospital der trombolyserede, IV-actilyse dosis er <= 0.
Standard	Ikke fastsat

I Dansk Stroke Register (DanStroke) identificeres patienter med akut iskæmisk stroke, der er er behandlet med trombolyse og hvis første hospitalskontakt i hospitalsforløbet ikke er lig med det hospital der trombolyserede. Varigheden fra starttidspunktet for det akutte hospitalsforløb til trombolyse-tidspunkt beregnes.

Indikatoren rapporteres for anden gang og derfor bør resultaterne fortolkes med forsigtighed. Det må forventes at lokale valideringer afslører behov for ændringer af algoritmen.

Resultater

Nationalt er medianen for antal minutter fra ankomst til start på trombolyse 117 minutter imod 112 minutter i 2023.

Regionalt er patientgrundlaget max. 11 patienter bortset fra Region Hovedstaden hvor 76 patienter blev trombolyseret på et andet hospital end der hvor den første kontakt fandt sted. I Region Hovedstaden var medianen 105 minutter. Generelt er der så få patienter, at der ikke bør konkluderes på resultaterne.

I supplerende opgørelser vises indikatoren for subgrupperne. Observationerne er imidlertid så få, at opgørelserne ikke er anvendelige.

Diskussion og implikationer

Patienter med iskæmisk stroke, der behandles med trombolyse men som primært modtages på et hospital der ikke varetager trombolysebehandling udgør 5 % af patienterne. Denne undergruppe af patienter med iskæmisk stroke har en væsentlig længere median ”dør til nål tid” på 117 minutter sammenlignet med medianen på 32 minutter, for de patienter der modtages direkte på et hospital der har et trombolysecenter. Det er forventeligt, at mediantiden vil være længere da patienterne skal overflyttes til et trombolysecenter. Denne indikator monitorerer alene patienter, der får trombolyse. Der kan være patienter med iskæmisk stroke, der ikke får trombolyse, fordi de ikke når frem til en trombolysecenter i tide. På denne baggrund er det positivt at det i Region Hovedstaden lykkes at behandle en del patienter, selvom de primært bliver indlagt på et hospital uden trombolysecenter. Det anbefales, at man lokalt på hospitalerne og i regionerne samarbejder om, at patienter med iskæmisk stroke, der af forskellige årsager ikke primært modtages på et hospital med trombolysecenter identificeres hurtigst muligt med henblik på at øge andelen, der behandles med trombolyse og at behandlingen iværksættes med mindst mulig forsinkelse.

Vurdering af indikatoren

Indikatoren fastholdes.

9a: Tid fra hospitalsankomst til kirurgi ved højrisiko abdominalkirurgi

Tid (minutter) fra hospitalsankomst til kirurgi ved patienter, der modtager akut højrisiko abdominalkirurgi. Boblediagram på regionsniveau.

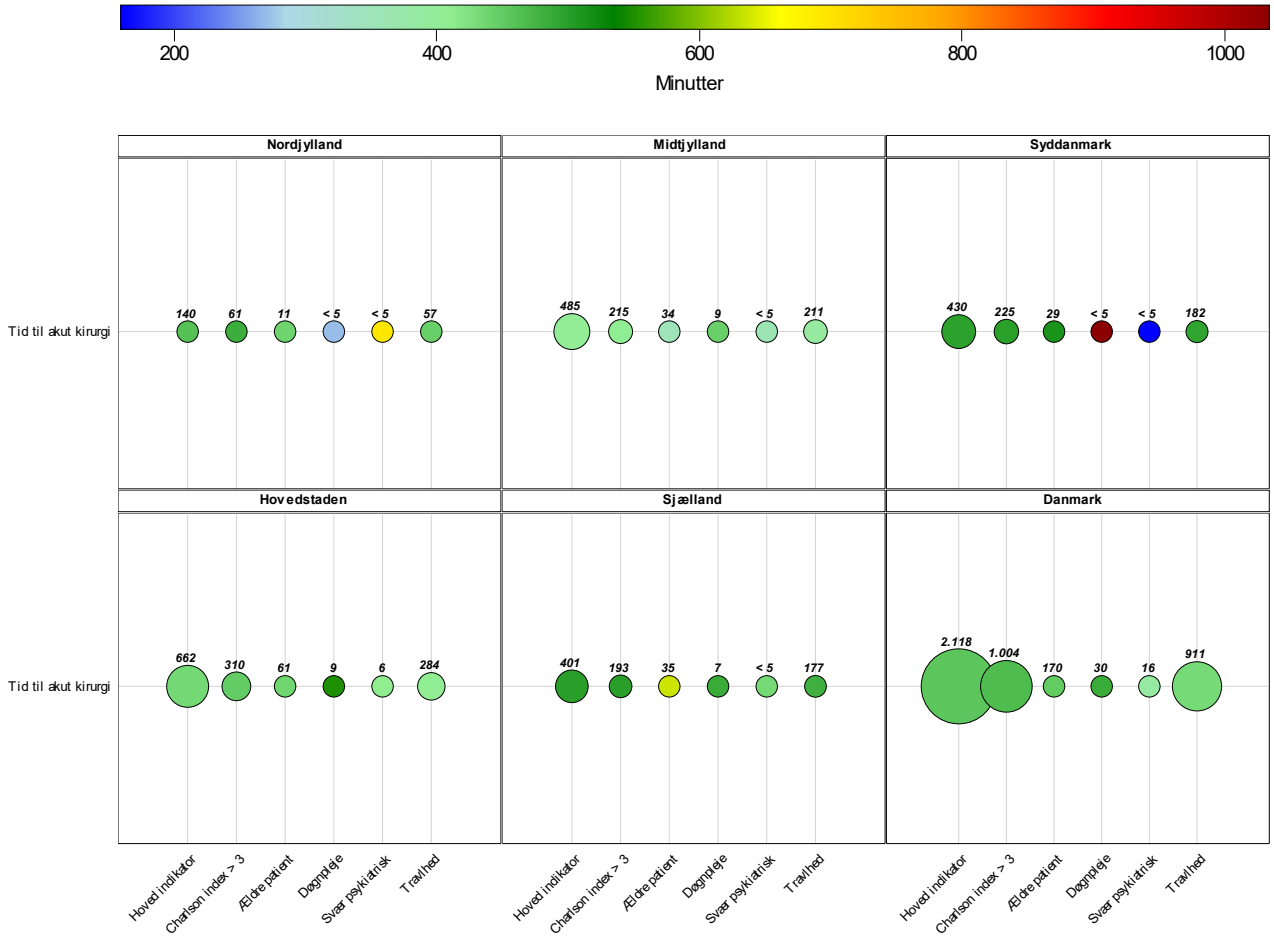

I boblediagrammerne vises indikatorresultater på nationalt niveau og for hver af de fem regioner i seks felter. På y-aksen ses indikatoren og på x-aksen fremgår bobler med resultater for den primære population og de tre subgrupper. Resultatet aflæses ved at sammenligne boblens farve med farveskalaen ovenfor felterne. Boblens størrelse og tallet ovenfor viser nævnerens størrelse.

9a. Tid fra hospitalsankomst til kirurgi ved højrisiko abdominalkirurgi.

	Standard opfyldt	Antal	Uoplyst antal (%)	Aktuelle år 01.01.2024 – 31.12.2024 Median	IQR	Tidligere år 2023 Median	2022 Median
Danmark		2.118	0 (0)	454,5	(324,0–699,0)	464,0	502,5
Hovedstaden		662	0 (0)	433,5	(318,0–686,0)	446,5	469,0
Sjælland		401	0 (0)	499,0	(354,0–731,0)	502,0	554,5
Syddanmark		430	0 (0)	496,0	(357,0–724,0)	516,0	540,5
Midtjylland		485	0 (0)	401,0	(295,0–630,0)	426,0	485,0
Nordjylland		140	0 (0)	460,5	(322,0–761,5)	514,0	554,0
Hovedstaden		662	0 (0)	433,5	(318,0–686,0)	446,5	469,0
Amager og Hvidovre Hospital		150	0 (0)	532,5	(417,0–812,0)	529,5	603,0
Bispebjerg og Frederiksberg Hospital		137	0 (0)	429,0	(295,0–686,0)	404,5	404,5
Bornholms Hospital		26	0 (0)	328,5	(257,0–437,0)	321,5	386,5
Herlev og Gentofte Hospital		196	0 (0)	403,0	(309,0–644,0)	425,0	425,0
Hospitalerne i Nordsjælland		143	0 (0)	392,0	(292,0–655,0)	424,0	466,0
Rigshospitalet		10	0 (0)	606,5	(134,0–913,0)	642,0	647,5
Sjælland		401	0 (0)	499,0	(354,0–731,0)	502,0	554,5
Holbæk Sygehus		109	0 (0)	424,0	(285,0–721,0)	455,5	489,0
Næstved, Slagelse og Ringsted sygehuse		112	0 (0)	448,5	(324,0–644,5)	463,0	576,5
Sjællands Universitetshospital		180	0 (0)	557,5	(433,0–867,0)	604,0	575,5
Syddanmark		430	0 (0)	496,0	(357,0–724,0)	516,0	540,5
Esbjerg Sygehus Grindsted Sygehus		100	0 (0)	577,5	(440,5–761,0)	555,0	477,0
Odense Universitetshospital – Svendborg		207	0 (0)	467,0	(327,0–644,0)	517,5	615,0
Sygehus Lillebælt		47	0 (0)	517,0	(317,0–1.121,0)	536,0	496,0
Sygehus Sønderjylland		76	0 (0)	490,5	(330,5–743,0)	408,0	440,5
Midtjylland		485	0 (0)	401,0	(295,0–630,0)	426,0	485,0
Aarhus Universitetshospital		89	0 (0)	463,0	(352,0–620,0)	470,5	488,0

	Standard opfyldt	Antal	Uoplyst antal (%)	Aktuelle år 01.01.2024 – 31.12.2024 Median	IQR	Tidligere år 2023 Median	2022 Median
Hospitalsenhed Midt		104	0 (0)	351,5	(238,5–559,0)	370,0	426,0
Hospitalsenheden Vest							539,0
Regionshospitalet Gødstrup		120	0 (0)	431,5	(334,0–677,5)	437,0	511,0
Regionshospitalet Horsens		71	0 (0)	457,0	(336,0–663,0)	427,0	584,0
Regionshospitalet Randers		101	0 (0)	359,0	(270,0–617,0)	394,0	431,5
Nordjylland		140	0 (0)	460,5	(322,0–761,5)	514,0	554,0
Aalborg Universitetshospital		57	0 (0)	479,0	(328,0–767,0)	577,5	554,0
Regionshospital Nordjylland		79	0 (0)	451,0	(314,0–734,0)	440,5	553,0

Indikator 9a: Tid fra hospitalsankomst til kirurgi ved højrisiko abdominalkirurgi. Konfidensinterval-plot på regionalt niveau

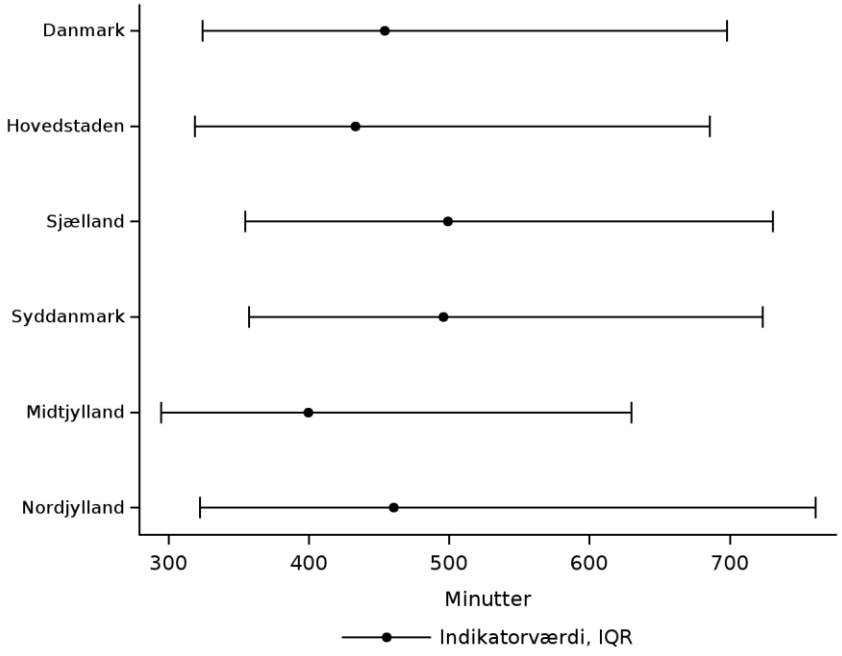

Indikator 9a: Tid fra hospitalsankomst til kirurgi ved højrisiko abdominalkirurgi. Konfidensinterval
Konfidensinterval-plot på hospitalsniveau

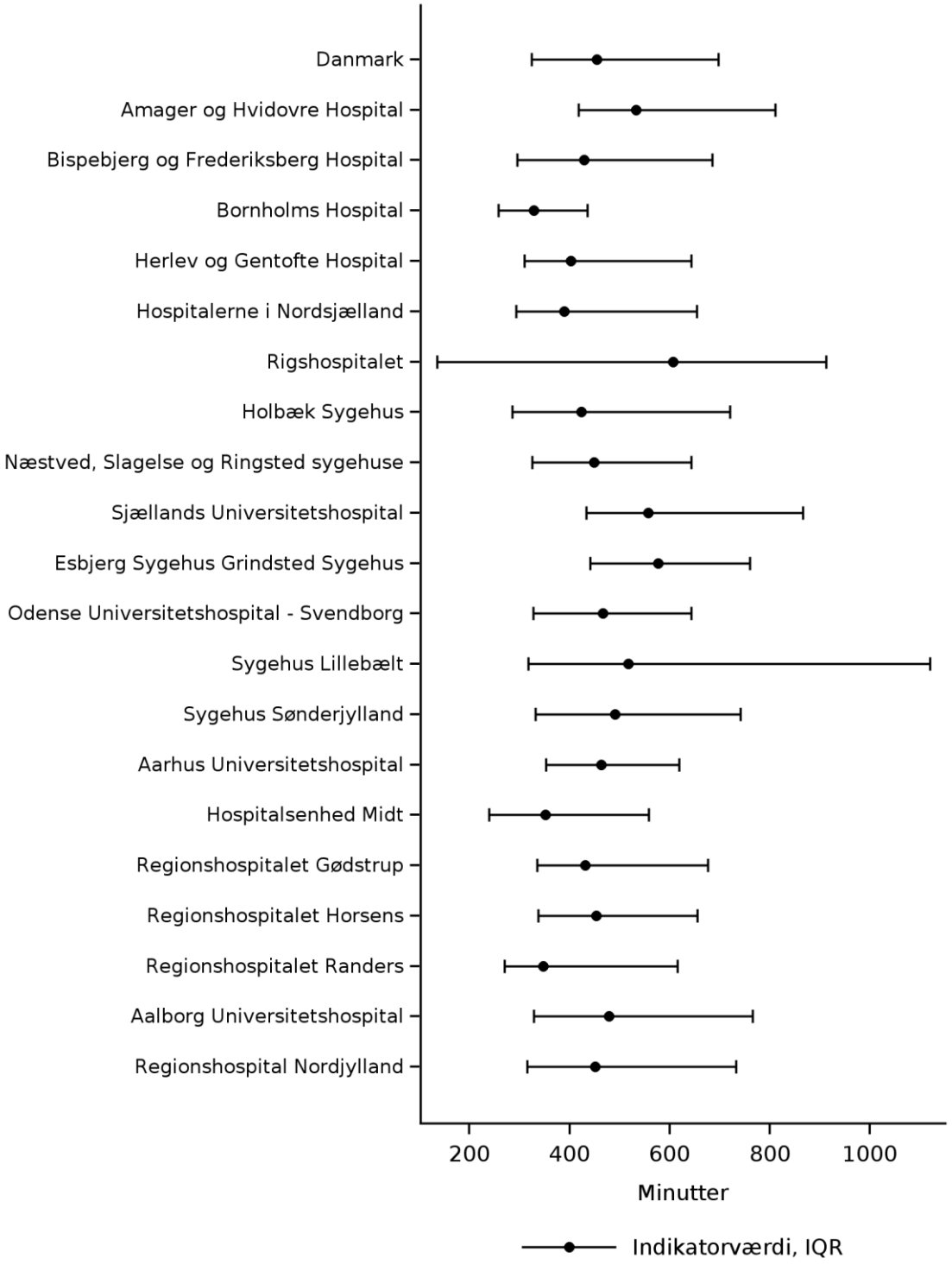

Indikator 9a: Tid fra hospitalsankomst til kirurgi ved højrisiko abdominalkirurgi. Trendgraf på regionsniveau.

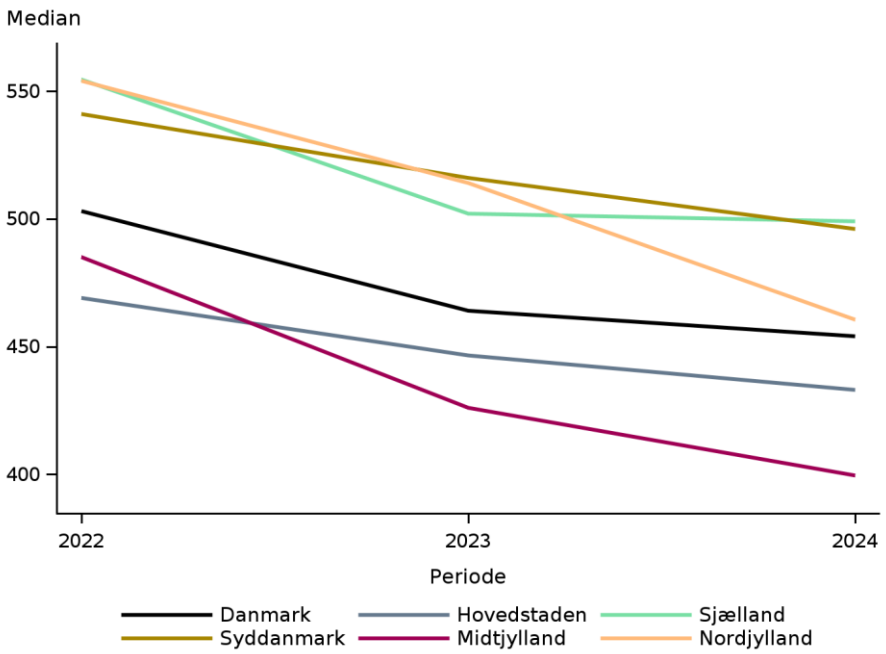

Datagrundlag og beregningsregler

Median	Tid fra starttidspunkt for det akutte hospitalsforløb til højrisiko abdominal kirurgi
Population	Patienter der er behandlet akut med højrisiko abdominal kirurgi
Uoplyste	Manglende tidsstempel for højrisiko abdominal kirurgi
Ekskluderede	Patienter med ugyldigt CPR-nummer, Alder < 18 år ved kontakstart, Patienten er ikke behandlet for akut højrisiko abdominal kirurgi, Patienten er behandlet for akut højrisiko abdominal kirurgi mere end 24 timer efter ankomst til sygehus.
Standard	Ikke fastsat

I Akut Kirurgi Databasen (AKDB) identificeres patienter der har relevant gastroenterologisk diagnose og er behandlet med akut højrisiko abdominal kirurgi. Der identificeres akutte hospitalskontakter forud for kontakten hvor højrisiko abdominal kirurgi er registreret og enhver akut kontakt der ligger <= 4 timer forinden sammensættes til et akut hospitalsforløb. Varigheden fra starttidspunktet for det akutte hospitalsforløb til starttidspunkt for operationen beregnes.

Resultater

Nationalt er medianen for antal minutter fra ankomst til operationsstart 454 minutter (ca. 7,6 timer). Der ses en tendens til hurtigere operation siden 2022 hvor medianen var 503 minutter.

Regionalt varierer medianen fra 399 minutter i Region Midtjylland til 499 minutter i Region Sjælland. I alle regioner falder median kontinuerligt fra år til år.

På hospitalsniveau varierer medianen fra 328 minutter på Bornholms Hospital til 606 minutter på Rigshospitalet, som imidlertid kun har 10 patientforløb i nævneren.

I supplerende opgørelser vises indikatoren for subgrupperne. Resultaterne viser ikke overbevisende forskelle imellem subgrupperne og den primære population på nationalt niveau. I flere af grupperne er patientgrundlaget ekstremt lille, hvorfor resultaterne skal fortolkes yderst varsomt.

Diskussion og implikationer

Beskrives under 9b.

Vurdering af indikatoren

Beskrives under 9b

9b: Tid til CT scanning af abdomen forud for akut højrisiko abdominalkirurgi

Tid (minutter) til CT scanning af abdomen forud for akut højrisiko abdominalkirurgi

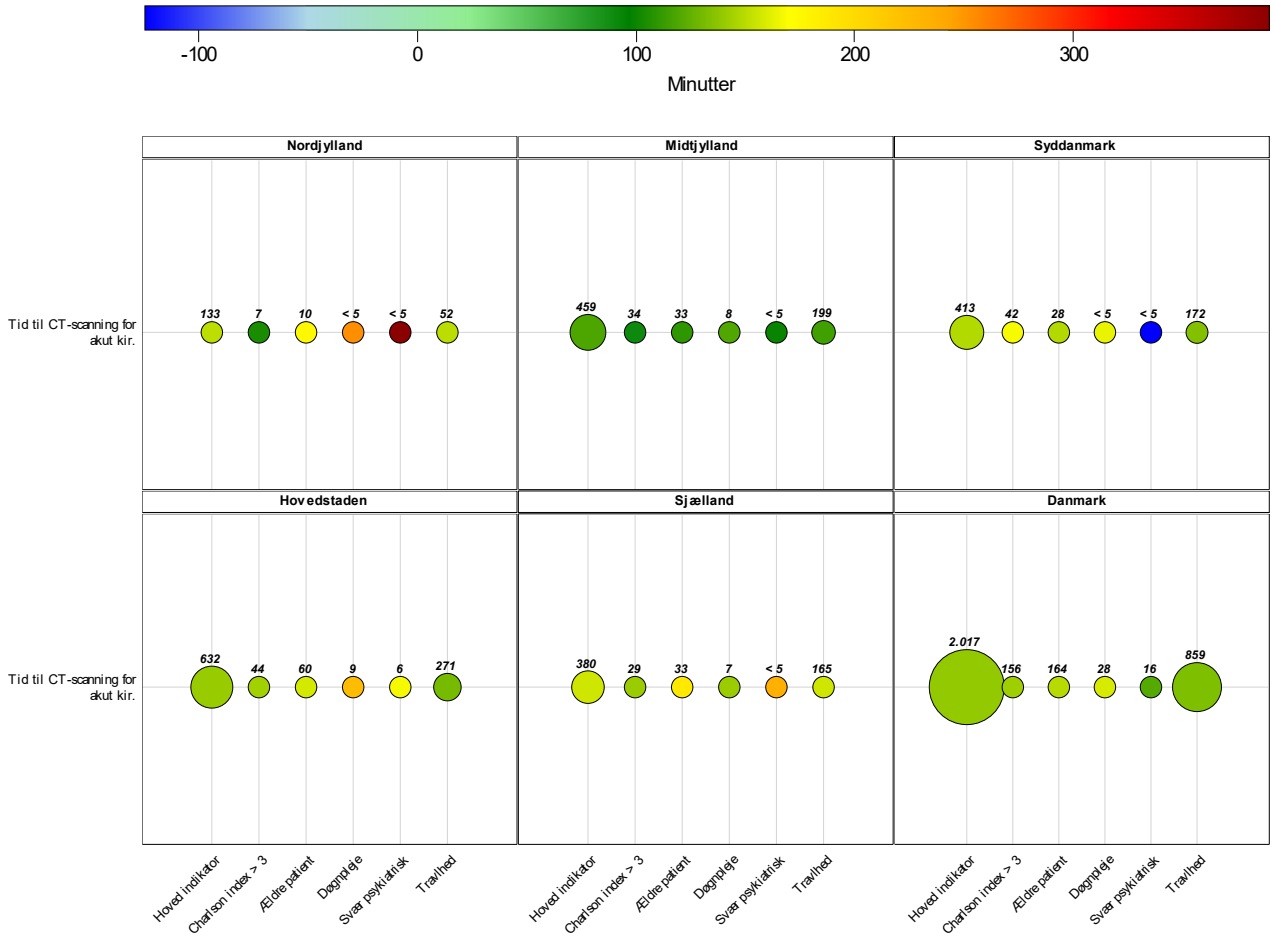

I boblediagrammerne vises indikatorresultater på nationalt niveau og for hver af de fem regioner i seks felter. På y-aksen ses indikatoren og på x-aksen fremgår bobler med resultater for den primære population og de tre subgrupper. Resultatet aflæses ved at sammenligne boblens farve med farveskalaen ovenfor felterne. Boblens størrelse og tallet ovenfor viser nævnerens størrelse.

9b. Tid til CT scanning af abdomen forud for akut højrisiko abdominalkirurgi.

	Standard opfyldt	Antal	Uoplyst antal (%)	Aktuelle år 01.01.2024 – 31.12.2024 Median	IQR	Tidligere år 2023 Median	2022 Median
Danmark		2.017	0 (0)	138,0	(84,0–236,0)	142,0	155,0
Hovedstaden		632	0 (0)	139,5	(76,5–233,5)	142,0	154,5
Sjælland		380	0 (0)	155,5	(97,0–278,5)	164,0	174,5
Syddanmark		413	0 (0)	147,0	(89,0–240,0)	150,0	158,0
Midtjylland		459	0 (0)	118,0	(74,0–212,0)	114,0	142,0
Nordjylland		133	0 (0)	150,0	(93,0–225,0)	169,5	164,0
Hovedstaden		632	0 (0)	139,5	(76,5–233,5)	142,0	154,5
Amager og Hvidovre Hospital		142	0 (0)	189,5	(125,0–283,0)	182,0	200,0
Bispebjerg og Frederiksberg Hospital		132	0 (0)	118,0	(41,0–223,0)	101,0	125,0
Bornholms Hospital		25	0 (0)	97,0	(67,0–128,0)	94,0	107,5
Herlev og Gentofte Hospital		191	0 (0)	131,0	(82,0–229,0)	124,0	134,0
Hospitalerne i Nordsjælland		132	0 (0)	129,5	(82,5–210,0)	157,0	164,0
Rigshospitalet		10	0 (0)	-14,5	(-686,0–316,0)	252,5	102,5
Sjælland		380	0 (0)	155,5	(97,0–278,5)	164,0	174,5
Holbæk Sygehus		104	0 (0)	134,5	(74,0–242,5)	144,0	162,0
Næstved, Slagelse og Ringsted sygehuse		105	0 (0)	143,0	(102,0–266,0)	167,0	193,0
Sjællands Universitetshospital		171	0 (0)	163,0	(103,0–308,0)	178,0	161,0
Syddanmark		413	0 (0)	147,0	(89,0–240,0)	150,0	158,0
Esbjerg Sygehus Grindsted Sygehus		98	0 (0)	151,0	(88,0–253,0)	152,0	142,0
Odense Universitetshospital – Svendborg		197	0 (0)	142,0	(90,0–231,0)	141,0	182,0
Sygehus Lillebælt		44	0 (0)	117,0	(70,0–226,5)	146,5	172,0
Sygehus Sønderjylland		74	0 (0)	164,5	(115,0–248,0)	150,0	149,0
Midtjylland		459	0 (0)	118,0	(74,0–212,0)	114,0	142,0
Aarhus Universitetshospital		83	0 (0)	115,0	(77,0–228,0)	98,5	124,0
Hospitalsenhed Midt		94	0 (0)	134,0	(84,0–223,0)	122,5	152,5

	Standard opfyldt	Antal	Uoplyst antal (%)	Aktuelle år 01.01.2024 – 31.12.2024 Median	IQR	Tidligere år 2023 Median	2022 Median
Hospitalsenheden Vest							74,0
Regionshospitalet Gødstrup		118	0 (0)	117,5	(73,0–187,0)	119,0	126,0
Regionshospitalet Horsens		65	0 (0)	143,0	(79,0–240,0)	158,0	148,0
Regionshospitalet Randers		99	0 (0)	98,0	(64,0–169,0)	113,0	155,0
Nordjylland		133	0 (0)	150,0	(93,0–225,0)	169,5	164,0
Aalborg Universitetshospital		54	0 (0)	188,0	(104,0–282,0)	183,0	174,5
Regionshospital Nordjylland		75	0 (0)	123,0	(84,0–214,0)	140,0	157,0

9b. Tid til CT scanning af abdomen forud for akut højrisiko abdominalkirurgi. Konfidensinterval-plot på regionalt niveau

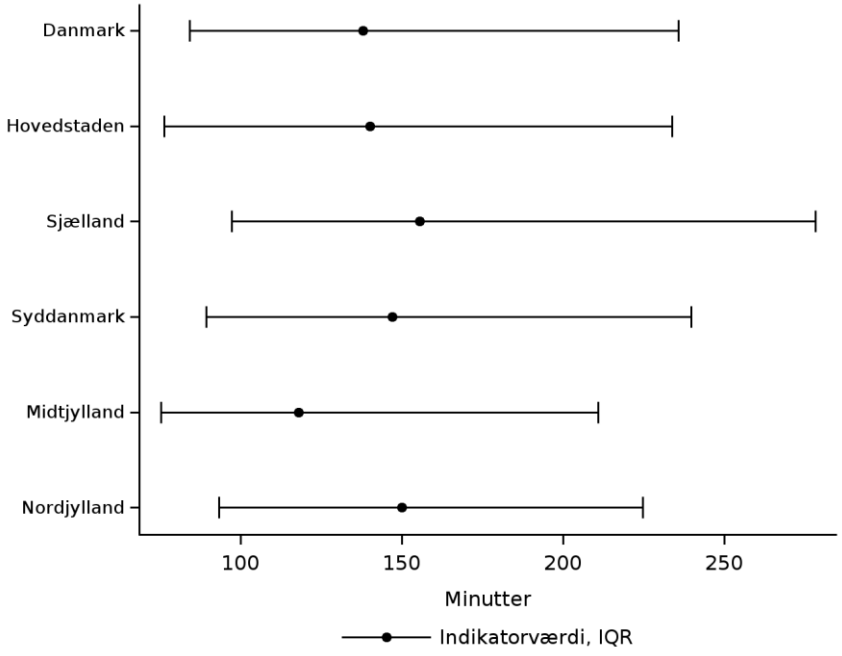

9b. Tid til CT scanning af abdomen forud for akut højrisiko abdominalkirurgi. Konfidensinterval Konfidensinterval-plot på hospitalsniveau

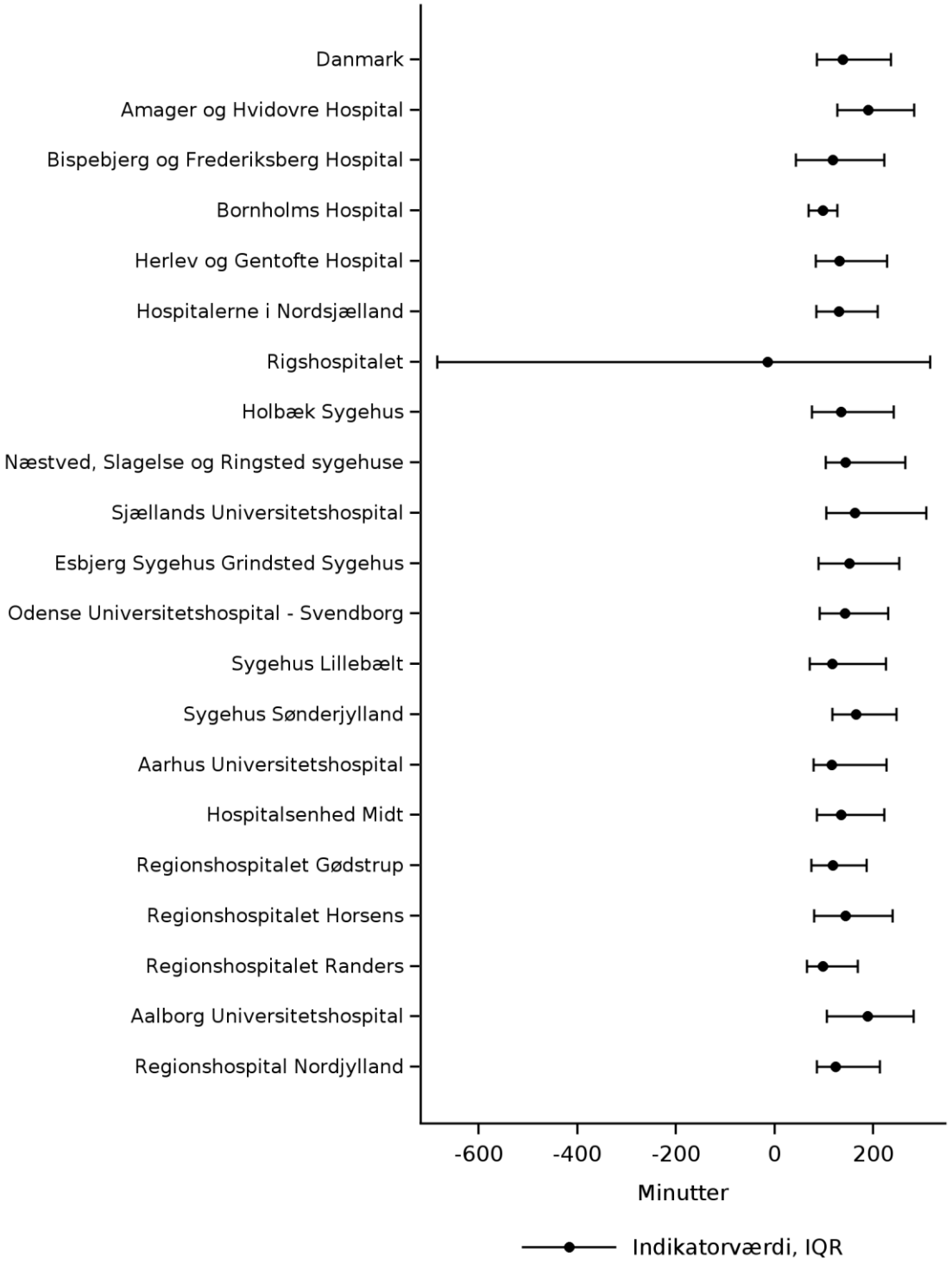

9b. Tid til CT scanning af abdomen forud for akut højrisiko abdominalkirurgi. Trendgraf på regionsniveau.

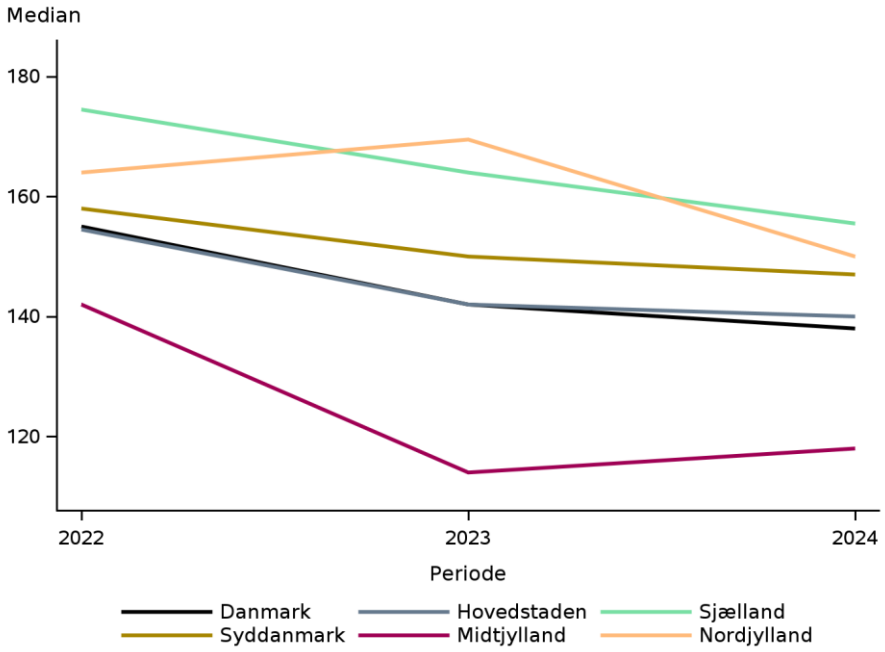

Datagrundlag og beregningsregler

Median	Tid fra starttidspunkt for det akutte hospitalsforløb til CT scanning inden højrisiko abdominal kirurgi
Population	Patienter der er behandlet akut med højrisiko abdominal kirurgi
Uoplyste	Manglende tidsstempel for højrisiko abdominal kirurgi, tidsstempel for CT-scanning mangler
Ekskluderede	Patienter med ugyldigt CPR-nummer, Alder < 18 år ved kontakstart, Patienten er ikke behandlet for akut højrisiko abdominal kirurgi, patienten er ikke CT-scannet, patienten er behandlet for akut højrisiko abdominal kirurgi mere end 24 timer efter ankomst til sygehus.
Standard	Ikke fastsat

I Akut Kirurgi Databasen (AKDB) identificeres patienter der har relevant gastroenterologisk diagnose og er behandlet med akut højrisiko abdominal kirurgi. Der identificeres akutte hospitalskontakter forud for kontakten hvor højrisiko abdominal kirurgi er registreret og enhver akut kontakt der ligger <= 4 timer forinden sammensættes til et akut hospitalsforløb. Varigheden fra starttidspunktet for det akutte hospitalsforløb til starttidspunkt for CT-scanning beregnes.

Resultater

Nationalt er medianen for antal minutter fra ankomst til CT-scanning 138 minutter (2,4 timer). Medianen er faldet fra 155 minutter i 2022.

Regionalt varierer medianen fra 118 minutter i Region Midtjylland til 156 minutter i Region Nordjylland. En markant variation i resultaterne gør imidlertid, at der skal fortolkes varsomt på forskellene.

I supplerende opgørelser vises indikatoren for subgrupperne. Resultaterne viser ikke overbevisende forskelle imellem den primære population og subgrupperne. På regionalt- og hospitalsniveau er flere subgrupper så små, at der ikke bør konkluderes på baggrund heraf.

Diskussion og implikationer (9a og 9b)

Der bemærkes en svagt faldende tid til men at der formentlig fortsat er CT scanning og tid til operation hvilket er særdeles positivt.

Styregruppen henleder opmærksomheden på at afgrænsningen af populationen gør at vi aktuelt dækker en meget divers patientpopulation. Databasen for Akut Abdominal kirurgi arbejder aktuelt på en opsplitning af populationen og vi afventer resultatet af dette.

Vurdering af indikatorerne (9a og 9b)

Indikatorerne fastholdes.

6. Beskrivelse af sygdomsområdet

Databasen for Akutte Hospitalskontakter er en landsdækkende klinisk kvalitetsdatabase, som har til formål at beskrive væsentlige elementer af den akutte patients kontakt til hospitalet.[3]

Et samlet akut forløb er komplekst. For patienten dækker et akut forløb typisk over flere sektorovergange fx fra egen læge, vagtlæge, 1813-akuttelefonen eller 1-1-2, et ophold på hospitalet af varierende længde, for at ende med udskrivelse og måske behov for opfølgning på hospitalet, hos egen læge eller behov for genoptræning.

Rapporten dækker de akutte hospitalsforløb tidsmæssigt defineret ved registreret ankomst til hospitalet. De valgte indikatorer rækker i varierende grad ind i hospitalet. Disse indikatorer beskriver ikke en enkelt afdelings performance, men beskriver i de fleste tilfælde akutsygehusets effektivitet. Indikatorerne for tid til behandling for ST-elevations myokardieinfarkt eller apopleksi dækker ikke alene det lokale akutsygehus' effektivitet, men dækker i høj grad også over regional logistik, og de beslutninger der tages i det præhospitale system. Alle data skal evalueres og fortolkes i henhold til dette meget komplekse system, de er baseret på.

I rapporten er et akut patientforløb identificeret ud fra registrering af en akut hospitalskontakt i Landspatientregistret, der efterfølgende kobles til et samlet akutforløb, hvis patienten overflyttes mellem forskellige afdelinger. Alle registrerede akutte patientforløb er inkluderet, uanset om de fører til hospitalsophold > 12 timer eller ej. Dette giver stor variation i det antal patienter, der modtages i de enkelte afdelinger. Akutmodtagelserne modtager et stort antal akutte patienter dagligt, typisk mere end 100 – mens andre afdelinger kun modtager få akutte patienter per dag og enkelte afdelinger kun modtager en eller to akutte patienter per uge.

Der er betydelig forskel på, hvilken type patienter regionerne, de enkelte sygehuse og de enkelte afdelinger behandler akut. Derudover er der variation i registreringspraksis. Dette resulterer i en meget forskellig patientsammensætning mellem de forskellige regioner, hospitaler og afdelinger. De præsenterede resultater er derfor ikke egnede til benchmarking på tværs af regioner, hospitaler eller afdelinger, men kan anvendes til at følge egen udvikling over tid, såfremt patientsammensætningen ikke ændres. Dog vil man i forbindelse med større organisatoriske ændringer, heller ikke kunne benchmarke i eget regi. Et eksempel er Region Hovedstaden, hvor man efter indførslen af fælles visitation ved Akuttelefonen 1813, registrerer akutbesøg på hospitalerne sv.t. de tidligere vagtlægebesøg.

7. Datagrundlag

Dækningsgrad
Databasen bygger på data indhentet fra LPR og der er ikke andre velegnede datakilder til validering af hele kohorten. Alle sygehuse indrapporterer dog til LPR og kompletheden af indrapportering af hospitalskontakter vurderes at være tæt på 100 %, og således betydeligt over de påkrævede 90 %. Inklusion i databasen bygger på, at kontakten er registreret som et fysisk fremmøde med prioriteten ”akut”. Kodningen af ”akut” for medicinske hospitalsophold er i et valideringsstudie vist at have en positiv prædiktiv værdi på 97,6 %.[4]

Datakomplethed
Denne rapport bygger primært på data indhentet fra Landspatientregisteret, hvor fraværet af en registrering tolkes som fravær af en given tilstand eller procedure. Der er dog behov for løbende validering mod data fra de enkelte sygehuse.

Validitet af variable
Denne årsrapport anvender administrative data om dato og klokkeslæt for kontaktstart og kontaktslut, samt tidspunkter for procedurer. Det vurderes, at validiteten af kontaktstart og –slut samt tidspunkt for operation generelt er god. Ved sammenkobling af enkeltkontakter til en samlet akut hospitalsforløb anvendes en tidsgrænse på 4 timer fra slut til start af ny kontakt. Desuden er der i forbindelse med indførelsen af LPR3 defineret en analytisk definition af forskellen på et hospitalsophold og flere. I den definition er et tidsvindue på fire timer valgt.

Udtræksbeskrivelse

I populationsdannelsen til DAH identificeres alle kontakter i LPR, der er registrerede som akutte og med fysisk fremmøde, svarende til:

- ALCA00Fysisk fremmøde
- ATA1 Akut (angivet under prioritet)

Eksklusioner

- Kontakter, hvor behandlingsansvaret er registreret under en psykiatrisk enhed jf. angivelse af speciale i SOR (Sundhedsvæsenets organisationsregister)
- Kontakter, hvor behandlingsansvaret er registreret under en præhospital afdeling jf. angivelse af enhedstype i SOR.
- Fødende mødre (a-diagnoser: DO80*-DO84*) samt levende- og dødfødte børn (a-diagnoser: DZ389 og DP950)
- Indbragt døde (DR97*)

Etablering af datasæt til indikatorberegning

Når alle relevante kontakter således er identificerede, etableres patienternes samlede hospitalsforløb ved at sammenkoble kontakterne, hvis patienten har flere sammenhængende kontakter.

Kontakter, hvor udskrivelsestidspunktet efterfølges af en ny kontakt indenfor 4 timer, antages at høre til samme hospitalsforløb (se figur nedenfor). De 4 timer er valgt ud fra, at det forventes, at de fleste overflytninger imellem hospitaler foregår på mindre end 4 timer, og idet der samtidig ønskes et tilstrækkelig kort interval til at tidlige genhenvendelser identificeres. Ligeledes er intervallet på 4 timer anbefalet af Sundhedsdatastyrelsens teknikergruppe [5].

Hospitalsforløbene tillægges det sygehus og den afdeling hvorpå patienten har sin første kontakt.

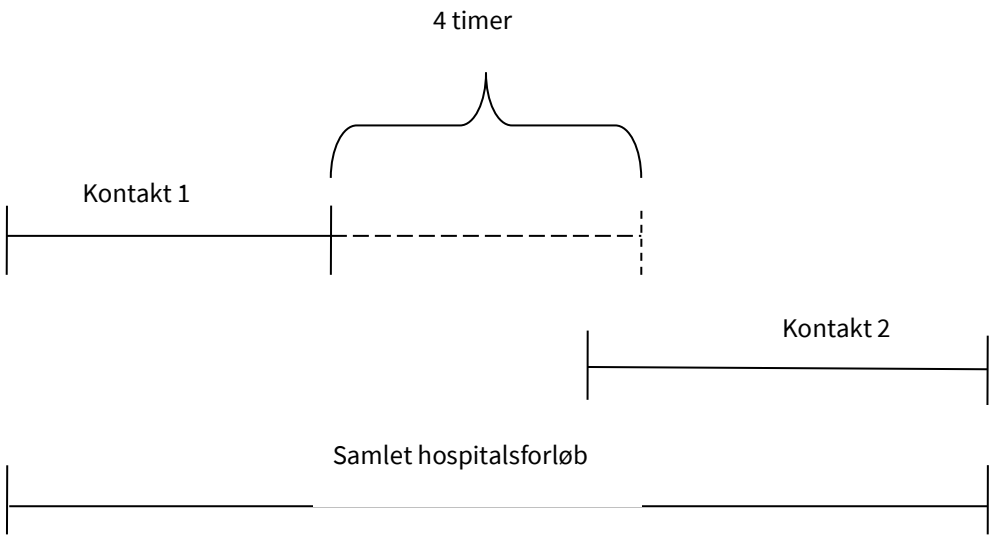

8. Styregruppens medlemmer

Styregruppe				
Navn	**Titel**	**Selskabsforankring/udpeget af**	**Ansættelsessted, afdeling**	**Ansættelsessted, hospital/praksis/kommune**
Formand Annmarie Lassen	Overlæge, professor	Dansk Selskab for Akutmedicin (DASEM)	Fælles Akutmodtagelsen	Odense Universitetshospital
Kasper Iversen	Overlæge, professor	Dansk Selskab for Akutmedicin (DASEM)		Herlev Hospital
Dorte Damgaard	Overlæge	Dansk Neurologisk Selskab (DNS)	Neurologi	Aarhus Universitetshospital
Simon Ploug Gartner	Overlæge	Dansk Psykiatrisk Selskab (DPS)	Psykiatrisk Center, København	
Gerhard Tiwald	Cheflæge	Dansk Selskab for Akutmedicin (DASEM)	Akutafdelingen	Sjællands Universitetshospital, Køge
Ole Brink	Overlæge	Dansk Ortopædisk Selskab (DOS)	Ortopædkirurgi	Aarhus Universitetshospital
Mikkel Brabrand	Overlæge, professor	Dansk Selskab for Akutmedicin (DASEM)	Fælles Akutmodtagelsen	Odense Universitetshospital
Jakob Hendel	Sundhedsfaglig vicedirektør	Regionssundheds-direktørkredsen		Amager og Hvidovre Hospital
Thomas Cotzand	Ledende overlæge	Dansk Kirurgisk Selskab (DKR), fagområde Akut	Organkirurgi	Sygehus Lillebælt, Kolding
Gro Egholm	Afdelingslæge	Dansk Cardiologisk Selskab (DCS)	Hjertemedicinsk Afdeling	Odense Universitetshospital
Ole Mølgaard	Cheflæge	Dansk Selskab for Akutmedicin (DASEM)	Akutafdelingen	Aarhus Universitetshospital
Steven Krogh Larsen	Sygeplejerske, Akut- og Traumekoordinator	Dansk Sygepleje Selskab (DASYS)	Akut- og Traumecentret	Aalborg Universitetshospital
Jørn Munkhof Møller	Cheflæge	Dansk Selskab for Akutmedicin (DASEM)	Akut- og Traumecentret	Aalborg Universitetshospital
Anders D. Møller Schlünsen	Epidemiolog		SundK	
Henrik Nielsen	Datamanager		SundK	
Anette Weis	Kvalitetskonsulent, Rep. for dataansvarlig myndighed		SundK	

9. Supplerende analyser

1. Korttidsmortalitet

Indikator 1a.: Korttidsmortalitet efter ankomst (Andel) - for patienter med kontaktvarighed >= 12 timer. Antal døde per 100.000 indbyggere i regionen.

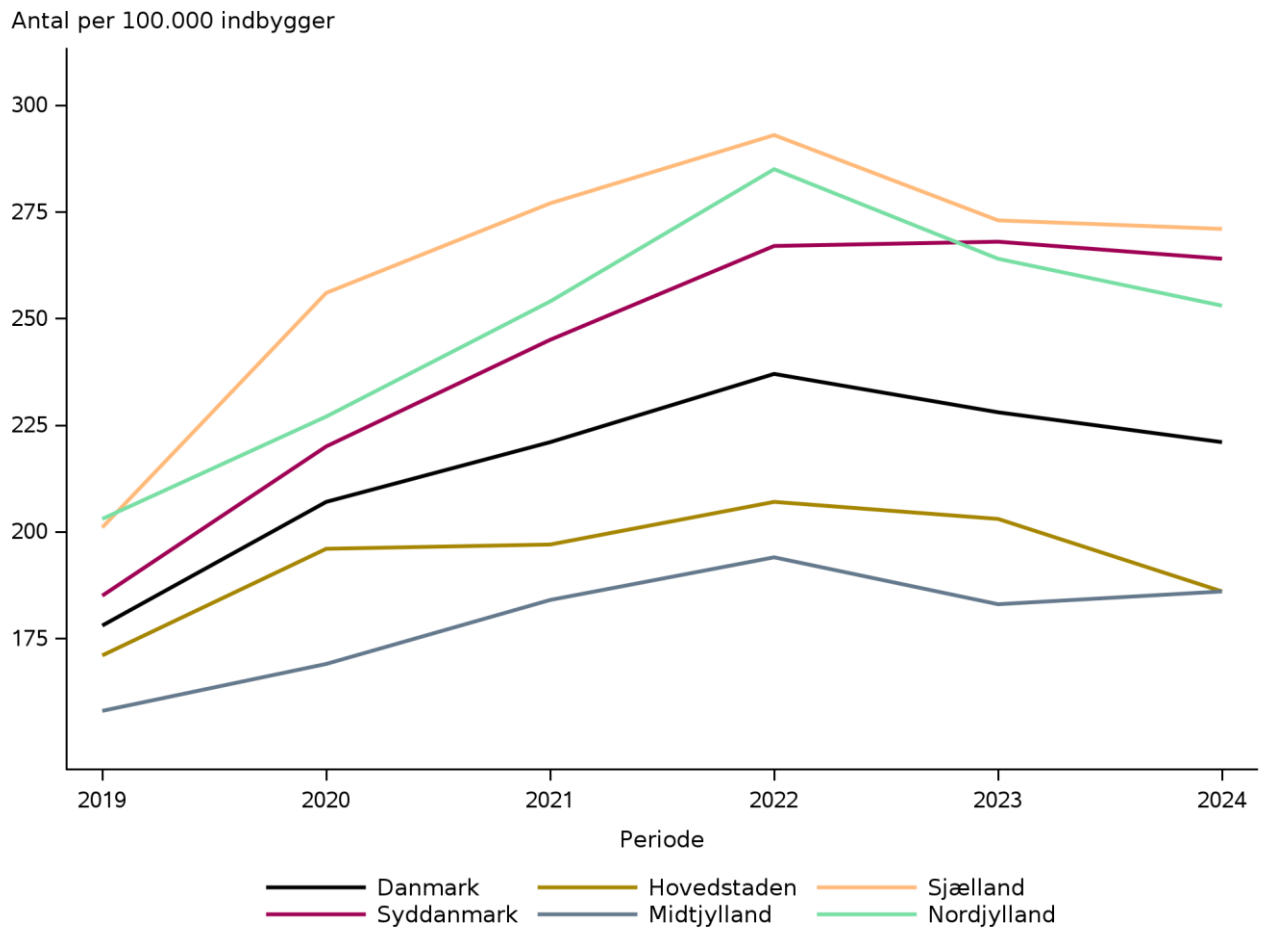

Indikator 1a.s(a): Korttidsmortalitet efter ankomst (Andel) - for patienter med kontaktvarighed >= 12 timer. Opgjort for patienter med Charlson co-mobiditets indeks > 3.

	Standard opfyldt	Tæller/ nævner	Uoplyst antal (%)	Aktuelle år 01.01.2024 – 31.12.2024 Andel	95% CI	Tidligere år 2023 Andel	2022 Andel
Danmark		3.342 / 57.979	1 (0)	5,8	(5,6–6,0)	5,8	5,7
Hovedstaden		901 / 17.222	1 (0)	5,2	(4,9–5,6)	5,5	5,2
Sjælland		544 / 9.307	0 (0)	5,8	(5,4–6,3)	5,9	5,6
Syddanmark		943 / 14.216	0 (0)	6,6	(6,2–7,1)	6,8	6,3
Midtjylland		611 / 11.594	0 (0)	5,3	(4,9–5,7)	5,0	5,4
Nordjylland		343 / 5.640	0 (0)	6,1	(5,5–6,7)	5,5	6,5
Hovedstaden		901 / 17.222	1 (0)	5,2	(4,9–5,6)	5,5	5,2
Amager og Hvidovre Hospital		192 / 3.768	0 (0)	5,1	(4,4–5,8)	6,1	6,1
Bispebjerg og Frederiksberg Hospital		134 / 2.857	0 (0)	4,7	(3,9–5,5)	5,1	4,6
Bornholms Hospital		55 / 620	0 (0)	8,9	(6,8–11,4)	7,9	6,1
Herlev og Gentofte Hospital		267 / 5.210	0 (0)	5,1	(4,5–5,8)	5,5	5,2
Hospitalerne i Nordsjælland		202 / 3.113	1 (0)	6,5	(5,6–7,4)	5,3	5,9
Rigshospitalet		51 / 1.654	0 (0)	3,1	(2,3–4,0)	5,1	3,7
Sjælland		544 / 9.307	0 (0)	5,8	(5,4–6,3)	5,9	5,6
Holbæk Sygehus		134 / 2.058	0 (0)	6,5	(5,5–7,7)	6,2	5,3
Næstved, Slagelse og Ringsted sygehuse		130 / 2.296	0 (0)	5,7	(4,8–6,7)	6,3	6,3
Sjællands Universitetshospital		280 / 4.953	0 (0)	5,7	(5,0–6,3)	5,7	5,3
Syddanmark		943 / 14.216	0 (0)	6,6	(6,2–7,1)	6,8	6,3
Esbjerg Sygehus Grindsted Sygehus		152 / 2.369	0 (0)	6,4	(5,5–7,5)	6,4	6,2
Odense Universitetshospital – Svendborg		309 / 5.353	0 (0)	5,8	(5,2–6,4)	5,9	5,6
Sygehus Lillebælt		305 / 4.042	0 (0)	7,5	(6,8–8,4)	7,6	6,4
Sygehus Sønderjylland		177 / 2.452	0 (0)	7,2	(6,2–8,3)	7,8	7,8
Midtjylland		611 / 11.594	0 (0)	5,3	(4,9–5,7)	5,0	5,4
Aarhus Universitetshospital		136 / 3.619	0 (0)	3,8	(3,2–4,4)	3,9	4,3
Hospitalsenhed Midt		127 / 2.408	0 (0)	5,3	(4,4–6,2)	4,3	5,5

	Standard opfyldt	Tæller/ nævner	Uoplyst antal (%)	Aktuelle år 01.01.2024 - 31.12.2024 Andel	95% CI	Tidligere år 2023 Andel	2022 Andel
Hospitalsenheden Vest							5,4
Regionshospitalet Gødstrup		151 / 2.633	0 (0)	5,7	(4,9-6,7)	5,6	6,4
Regionshospitalet Horsens		98 / 1.450	0 (0)	6,8	(5,5-8,2)	6,6	5,8
Regionshospitalet Randers		92 / 1.445	0 (0)	6,4	(5,2-7,8)	6,1	5,9
Samsø Sundheds- og Akuthus		7 / 39	0 (0)	17,9	(7,5-33,5)	6,0	9,8
Nordjylland		343 / 5.640	0 (0)	6,1	(5,5-6,7)	5,5	6,5
Aalborg Universitetshospital		197 / 3.463	0 (0)	5,7	(4,9-6,5)	4,7	5,5
Aalborg Universitetshospital, Thisted		40 / 580	0 (0)	6,9	(5,0-9,3)	6,2	6,8
Regionshospital Nordjylland		106 / 1.597	0 (0)	6,6	(5,5-8,0)	7,1	8,9

Indikator 1a.s(b): Korttidsmortalitet efter ankomst (Andel) - for patienter med kontaktvarighed >= 12 timer. Opgjort for patienter som er ældre end 85 år som ikke bor på plejehjem.

	Standard opfyldt	Tæller/ nævner	Uoplyst antal (%)	Aktuelle år 01.01.2024 – 31.12.2024 Andel	95% CI	Tidligere år 2023 Andel
Danmark		2.863 / 49.746	1 (0)	5,8	(5,6–6,0)	6,1
Hovedstaden		778 / 15.180	1 (0)	5,1	(4,8–5,5)	5,6
Sjælland		519 / 8.718	0 (0)	6,0	(5,5–6,5)	6,2
Syddanmark		717 / 11.471	0 (0)	6,3	(5,8–6,7)	6,7
Midtjylland		510 / 9.522	0 (0)	5,4	(4,9–5,8)	5,7
Nordjylland		339 / 4.855	0 (0)	7,0	(6,3–7,7)	7,3
Hovedstaden		778 / 15.180	1 (0)	5,1	(4,8–5,5)	5,6
Amager og Hvidovre Hospital		179 / 3.449	0 (0)	5,2	(4,5–6,0)	5,9
Bispebjerg og Frederiksberg Hospital		92 / 2.366	0 (0)	3,9	(3,1–4,7)	4,8
Bornholms Hospital		30 / 556	0 (0)	5,4	(3,7–7,6)	7,7
Herlev og Gentofte Hospital		248 / 5.169	0 (0)	4,8	(4,2–5,4)	5,6
Hospitalerne i Nordsjælland		206 / 3.194	1 (0)	6,4	(5,6–7,4)	5,5
Rigshospitalet		23 / 446	0 (0)	5,2	(3,3–7,6)	5,5
Sjælland		519 / 8.718	0 (0)	6,0	(5,5–6,5)	6,2
Holbæk Sygehus		127 / 2.115	0 (0)	6,0	(5,0–7,1)	6,0
Næstved, Slagelse og Ringsted sygehuse		138 / 2.318	0 (0)	6,0	(5,0–7,0)	6,2
Sjællands Universitetshospital		254 / 4.285	0 (0)	5,9	(5,2–6,7)	6,3
Syddanmark		717 / 11.471	0 (0)	6,3	(5,8–6,7)	6,7
Esbjerg Sygehus Grindsted Sygehus		105 / 1.763	0 (0)	6,0	(4,9–7,2)	6,2
Odense Universitetshospital – Svendborg		252 / 4.495	0 (0)	5,6	(5,0–6,3)	6,5
Sygehus Lillebælt		196 / 2.837	0 (0)	6,9	(6,0–7,9)	6,9
Sygehus Sønderjylland		164 / 2.376	0 (0)	6,9	(5,9–8,0)	7,2
Midtjylland		510 / 9.522	0 (0)	5,4	(4,9–5,8)	5,7

	Standard opfyldt	Tæller/ nævner	Uoplyst antal (%)	Aktuelle år 01.01.2024 - 31.12.2024 Andel	95% CI	Tidligere år 2023 Andel
Aarhus Universitetshospital		97 / 2.213	0 (0)	4,4	(3,6-5,3)	5,4
Hospitalsenhed Midt		104 / 1.942	0 (0)	5,4	(4,4-6,5)	5,2
Regionshospitalet Gødstrup		118 / 2.289	0 (0)	5,2	(4,3-6,1)	5,1
Regionshospitalet Horsens		102 / 1.511	0 (0)	6,8	(5,5-8,1)	7,3
Regionshospitalet Randers		85 / 1.507	0 (0)	5,6	(4,5-6,9)	6,0
Samsø Sundheds- og Akuthus		4 / 60	0 (0)	6,7	(1,8-16,2)	9,1
Nordjylland		339 / 4.855	0 (0)	7,0	(6,3-7,7)	7,3
Aalborg Universitetshospital		183 / 2.636	0 (0)	6,9	(6,0-8,0)	7,3
Aalborg Universitetshospital, Thisted		38 / 541	0 (0)	7,0	(5,0-9,5)	8,4
Regionshospital Nordjylland		118 / 1.678	0 (0)	7,0	(5,9-8,4)	6,8

Indikator 1a.s(c): Korttidsmortalitet efter ankomst (Andel) - for patienter med kontaktvarighed >= 12 timer. Opgjort for patienter som bor på plejehjem.

	Standard opfyldt	Tæller/ nævner	Uoplyst antal (%)	Aktuelle år 01.01.2024 – 31.12.2024 Andel	95% CI	Tidligere år 2023 Andel
Danmark		2.088 / 19.890	0 (0)	10,5	(10,1–10,9)	10,6
Hovedstaden		721 / 7.228	0 (0)	10,0	(9,3–10,7)	10,0
Sjælland		331 / 3.153	0 (0)	10,5	(9,4–11,6)	10,4
Syddanmark		433 / 3.715	0 (0)	11,7	(10,6–12,7)	12,1
Midtjylland		369 / 3.615	0 (0)	10,2	(9,2–11,2)	10,2
Nordjylland		234 / 2.179	0 (0)	10,7	(9,5–12,1)	11,4
Hovedstaden		721 / 7.228	0 (0)	10,0	(9,3–10,7)	10,0
Amager og Hvidovre Hospital		170 / 1.835	0 (0)	9,3	(8,0–10,7)	10,3
Bispebjerg og Frederiksberg Hospital		143 / 1.753	0 (0)	8,2	(6,9–9,5)	8,8
Bornholms Hospital		36 / 224	0 (0)	16,1	(11,5–21,5)	14,9
Herlev og Gentofte Hospital		221 / 2.050	0 (0)	10,8	(9,5–12,2)	9,1
Hospitalerne i Nordsjælland		145 / 1.190	0 (0)	12,2	(10,4–14,2)	12,0
Rigshospitalet		6 / 176	0 (0)	3,4	(1,3–7,3)	8,7
Sjælland		331 / 3.153	0 (0)	10,5	(9,4–11,6)	10,4
Holbæk Sygehus		69 / 652	0 (0)	10,6	(8,3–13,2)	10,9
Næstved, Slagelse og Ringsted sygehuse		89 / 1.054	0 (0)	8,4	(6,8–10,3)	8,5
Sjællands Universitetshospital		173 / 1.447	0 (0)	12,0	(10,3–13,7)	11,4
Syddanmark		433 / 3.715	0 (0)	11,7	(10,6–12,7)	12,1
Esbjerg Sygehus Grindsted Sygehus		73 / 648	0 (0)	11,3	(8,9–14,0)	12,0
Odense Universitetshospital – Svendborg		161 / 1.422	0 (0)	11,3	(9,7–13,1)	13,0
Sygehus Lillebælt		95 / 973	0 (0)	9,8	(8,0–11,8)	10,8
Sygehus Sønderjylland		104 / 672	0 (0)	15,5	(12,8–18,4)	12,3
Midtjylland		369 / 3.615	0 (0)	10,2	(9,2–11,2)	10,2
Aarhus Universitetshospital		92 / 929	0 (0)	9,9	(8,1–12,0)	9,1

	Standard opfyldt	Tæller/ nævner	Uoplyst antal (%)	Aktuelle år 01.01.2024 - 31.12.2024 Andel	95% CI	Tidligere år 2023 Andel
Hospitalsenhed Midt		76 / 768	0 (0)	9,9	(7,9-12,2)	10,3
Regionshospitalet Gødstrup		76 / 874	0 (0)	8,7	(6,9-10,8)	9,7
Regionshospitalet Horsens		70 / 494	0 (0)	14,2	(11,2-17,6)	11,0
Regionshospitalet Randers		54 / 541	0 (0)	10,0	(7,6-12,8)	12,0
Samsø Sundheds- og Akuthus		#/#	0 (0)	11,1	(0,3-48,2)	13,3
Nordjylland		234 / 2.179	0 (0)	10,7	(9,5-12,1)	11,4
Aalborg Universitetshospital		134 / 1.299	0 (0)	10,3	(8,7-12,1)	11,4
Aalborg Universitetshospital, Thisted		27 / 241	0 (0)	11,2	(7,5-15,9)	11,7
Regionshospital Nordjylland		73 / 639	0 (0)	11,4	(9,1-14,1)	11,1

Indikator 1a.s(d): Korttidsmortalitet efter ankomst (Andel) - for patienter med kontaktvarighed >= 12 timer. Opgjort for patienter med svær psykiatrisk sygdom.

	Standard opfyldt	Tæller/ nævner	Uoplyst antal (%)	Aktuelle år 01.01.2024 – 31.12.2024 Andel	95% CI	Tidligere år 2023 Andel	2022 Andel
Danmark		178 / 4.712	0 (0)	3,8	(3,3–4,4)	4,2	5,4
Hovedstaden		57 / 1.427	0 (0)	4,0	(3,0–5,1)	5,1	6,5
Sjælland		22 / 771	0 (0)	2,9	(1,8–4,3)	3,4	5,2
Syddanmark		45 / 1.030	0 (0)	4,4	(3,2–5,8)	5,1	5,6
Midtjylland		32 / 971	0 (0)	3,3	(2,3–4,6)	3,1	4,0
Nordjylland		22 / 513	0 (0)	4,3	(2,7–6,4)	3,7	5,2
Hovedstaden		57 / 1.427	0 (0)	4,0	(3,0–5,1)	5,1	6,5
Amager og Hvidovre Hospital		19 / 409	0 (0)	4,6	(2,8–7,2)	3,9	5,3
Bispebjerg og Frederiksberg Hospital		16 / 359	0 (0)	4,5	(2,6–7,1)	3,4	7,4
Bornholms Hospital		#/#	0 (0)	4,3	(0,1–21,9)	13,9	7,7
Herlev og Gentofte Hospital		12 / 295	0 (0)	4,1	(2,1–7,0)	6,7	7,4
Hospitalerne i Nordsjælland		7 / 228	0 (0)	3,1	(1,2–6,2)	6,6	4,3
Rigshospitalet		#/#	0 (0)	1,8	(0,2–6,2)	3,3	8,0
Sjælland		22 / 771	0 (0)	2,9	(1,8–4,3)	3,4	5,2
Holbæk Sygehus		5 / 216	0 (0)	2,3	(0,8–5,3)	4,9	5,1
Næstved, Slagelse og Ringsted sygehuse		6 / 217	0 (0)	2,8	(1,0–5,9)	1,0	5,8
Sjællands Universitetshospital		11 / 338	0 (0)	3,3	(1,6–5,7)	4,0	5,0
Syddanmark		45 / 1.030	0 (0)	4,4	(3,2–5,8)	5,1	5,6
Esbjerg Sygehus Grindsted Sygehus		6 / 232	0 (0)	2,6	(1,0–5,5)	4,9	0,6
Odense Universitetshospital – Svendborg		18 / 363	0 (0)	5,0	(3,0–7,7)	7,1	7,3
Sygehus Lillebælt		10 / 255	0 (0)	3,9	(1,9–7,1)	3,9	8,6
Sygehus Sønderjylland		11 / 180	0 (0)	6,1	(3,1–10,7)	3,4	3,9
Midtjylland		32 / 971	0 (0)	3,3	(2,3–4,6)	3,1	4,0
Aarhus Universitetshospital		8 / 270	0 (0)	3,0	(1,3–5,8)	2,2	2,2
Hospitalsenhed Midt		5 / 242	0 (0)	2,1	(0,7–4,8)	3,1	2,4

	Standard opfyldt	Tæller/ nævner	Uoplyst antal (%)	Aktuelle år 01.01.2024 - 31.12.2024 Andel	95% CI	Tidligere år 2023 Andel	2022 Andel
Hospitalsenheden Vest							8,7
Regionshospitalet Gødstrup		6 / 205	0 (0)	2,9	(1,1-6,3)	3,7	10,0
Regionshospitalet Horsens		8 / 133	0 (0)	6,0	(2,6-11,5)	3,7	4,7
Regionshospitalet Randers		5 / 118	0 (0)	4,2	(1,4-9,6)	4,2	4,4
Nordjylland		22 / 513	0 (0)	4,3	(2,7-6,4)	3,7	5,2
Aalborg Universitetshospital		10 / 312	0 (0)	3,2	(1,5-5,8)	3,3	4,8
Aalborg Universitetshospital, Thisted		4 / 56	0 (0)	7,1	(2,0-17,3)	6,8	7,8
Regionshospital Nordjylland		8 / 145	0 (0)	5,5	(2,4-10,6)	3,7	5,2

Indikator 1a.s(e): Korttidsmortalitet efter ankomst (Andel) - for patienter med kontaktvarighed >= 12 timer. Opgjort for patienter som er ankommet ifm. travlhed.

	Standard opfyldt	Tæller/ nævner	Uoplyst antal (%)	Aktuelle år 01.01.2024 – 31.12.2024 Andel	95% CI	Tidligere år 2023 Andel	2022 Andel
Danmark		6.308 / 264.769	0 (0)	2,4	(2,3–2,4)	2,4	2,5
Hovedstaden		1.710 / 81.457	0 (0)	2,1	(2,0–2,2)	2,2	2,2
Sjælland		1.075 / 43.827	0 (0)	2,5	(2,3–2,6)	2,5	2,5
Syddanmark		1.554 / 55.250	0 (0)	2,8	(2,7–3,0)	2,9	2,9
Midtjylland		1.252 / 55.841	0 (0)	2,2	(2,1–2,4)	2,1	2,3
Nordjylland		717 / 28.394	0 (0)	2,5	(2,3–2,7)	2,6	2,7
Hovedstaden		1.710 / 81.457	0 (0)	2,1	(2,0–2,2)	2,2	2,2
Amager og Hvidovre Hospital		404 / 20.477	0 (0)	2,0	(1,8–2,2)	2,1	2,1
Bispebjerg og Frederiksberg Hospital		238 / 12.911	0 (0)	1,8	(1,6–2,1)	2,1	2,2
Bornholms Hospital		73 / 2.391	0 (0)	3,1	(2,4–3,8)	3,1	2,9
Herlev og Gentofte Hospital		477 / 20.682	0 (0)	2,3	(2,1–2,5)	2,3	2,3
Hospitalerne i Nordsjælland		388 / 15.856	0 (0)	2,4	(2,2–2,7)	2,4	2,3
Rigshospitalet		130 / 9.140	0 (0)	1,4	(1,2–1,7)	2,1	1,9
Sjælland		1.075 / 43.827	0 (0)	2,5	(2,3–2,6)	2,5	2,5
Holbæk Sygehus		252 / 9.931	0 (0)	2,5	(2,2–2,9)	2,5	2,7
Næstved, Slagelse og Ringsted sygehuse		280 / 11.547	0 (0)	2,4	(2,2–2,7)	2,5	2,6
Sjællands Universitetshospital		543 / 22.349	0 (0)	2,4	(2,2–2,6)	2,6	2,4
eHospitalet							0,0
Syddanmark		1.554 / 55.250	0 (0)	2,8	(2,7–3,0)	2,9	2,9
Esbjerg Sygehus Grindsted Sygehus		226 / 8.686	0 (0)	2,6	(2,3–3,0)	2,7	2,6
Odense Universitetshospital – Svendborg		613 / 21.579	0 (0)	2,8	(2,6–3,1)	3,1	3,0
Sygehus Lillebælt		400 / 15.026	0 (0)	2,7	(2,4–2,9)	2,8	2,6
Sygehus Sønderjylland		315 / 9.959	0 (0)	3,2	(2,8–3,5)	3,1	3,2
Midtjylland		1.252 / 55.841	0 (0)	2,2	(2,1–2,4)	2,1	2,3

	Standard opfyldt	Tæller/ nævner	Uoplyst antal (%)	Aktuelle år 01.01.2024 – 31.12.2024 Andel	95% CI	Tidligere år 2023 Andel	2022 Andel
Aarhus Universitetshospital		308 / 17.034	0 (0)	1,8	(1,6–2,0)	1,9	1,9
Hospitalsenhed Midt		219 / 11.382	0 (0)	1,9	(1,7–2,2)	2,0	2,1
Hospitalsenheden Vest							2,5
Regionshospitalet Gødstrup		310 / 12.262	0 (0)	2,5	(2,3–2,8)	2,1	2,6
Regionshospitalet Horsens		211 / 7.133	0 (0)	3,0	(2,6–3,4)	2,8	2,7
Regionshospitalet Randers		198 / 7.861	0 (0)	2,5	(2,2–2,9)	2,2	2,7
Samsø Sundheds- og Akuthus		6 / 169	0 (0)	3,6	(1,3–7,6)	2,6	3,2
Nordjylland		717 / 28.394	0 (0)	2,5	(2,3–2,7)	2,6	2,7
Aalborg Universitetshospital		434 / 18.627	0 (0)	2,3	(2,1–2,6)	2,5	2,3
Aalborg Universitetshospital, Thisted		80 / 2.275	0 (0)	3,5	(2,8–4,4)	3,4	4,2
Regionshospital Nordjylland		203 / 7.492	0 (0)	2,7	(2,4–3,1)	2,8	3,1

Indikator 1a.s(g): Korttidsmortalitet efter ankomst (Andel) - for patienter med kontaktvarighed >= 12 timer. Opgjort for patienter som er ankommet på en akutafdeling.

	Standard opfyldt	Tæller/ nævner	Uoplyst antal (%)	Aktuelle år 01.01.2024 – 31.12.2024 Andel	95% CI	Tidligere år 2023 Andel
Danmark		8.960 / 312.585	4 (0)	2,9	(2,8–2,9)	2,9
Hovedstaden		2.173 / 81.381	2 (0)	2,7	(2,6–2,8)	2,7
Sjælland		1.956 / 64.860	2 (0)	3,0	(2,9–3,2)	3,0
Syddanmark		1.792 / 59.724	0 (0)	3,0	(2,9–3,1)	3,1
Midtjylland		1.947 / 69.615	0 (0)	2,8	(2,7–2,9)	2,7
Nordjylland		1.092 / 37.005	0 (0)	3,0	(2,8–3,1)	3,1
Hovedstaden		2.173 / 81.381	2 (0)	2,7	(2,6–2,8)	2,7
Amager og Hvidovre Hospital		210 / 11.411	0 (0)	1,8	(1,6–2,1)	1,6
Bispebjerg og Frederiksberg Hospital		392 / 16.279	0 (0)	2,4	(2,2–2,7)	2,7
Bornholms Hospital		141 / 4.325	0 (0)	3,3	(2,8–3,8)	3,3
Herlev og Gentofte Hospital		671 / 24.728	0 (0)	2,7	(2,5–2,9)	2,8
Hospitalerne i Nordsjælland		759 / 24.638	2 (0)	3,1	(2,9–3,3)	2,9
Sjælland		1.956 / 64.860	2 (0)	3,0	(2,9–3,2)	3,0
Holbæk Sygehus		501 / 16.570	2 (0)	3,0	(2,8–3,3)	3,1
Næstved, Slagelse og Ringsted sygehuse		573 / 20.067	0 (0)	2,9	(2,6–3,1)	2,8
Sjællands Universitetshospital		882 / 28.223	0 (0)	3,1	(2,9–3,3)	3,1
Syddanmark		1.792 / 59.724	0 (0)	3,0	(2,9–3,1)	3,1
Esbjerg Sygehus Grindsted Sygehus		387 / 14.113	0 (0)	2,7	(2,5–3,0)	2,7
Odense Universitetshospital – Svendborg		654 / 18.966	0 (0)	3,4	(3,2–3,7)	3,4
Sygehus Lillebælt		371 / 13.967	0 (0)	2,7	(2,4–2,9)	3,0
Sygehus Sønderjylland		380 / 12.678	0 (0)	3,0	(2,7–3,3)	3,1
Midtjylland		1.947 / 69.615	0 (0)	2,8	(2,7–2,9)	2,7
Aarhus Universitetshospital		363 / 14.540	0 (0)	2,5	(2,2–2,8)	2,6

	Standard opfyldt	Tæller/ nævner	Uoplyst antal (%)	Aktuelle år 01.01.2024 – 31.12.2024 Andel	95% CI	Tidligere år 2023 Andel
Hospitalsenhed Midt		381 / 16.900	0 (0)	2,3	(2,0–2,5)	1,9
Regionshospitalet Gødstrup		471 / 15.789	0 (0)	3,0	(2,7–3,3)	3,0
Regionshospitalet Horsens		382 / 10.831	0 (0)	3,5	(3,2–3,9)	3,1
Regionshospitalet Randers		350 / 11.555	0 (0)	3,0	(2,7–3,4)	3,3
Nordjylland		1.092 / 37.005	0 (0)	3,0	(2,8–3,1)	3,1
Aalborg Universitetshospital		711 / 24.195	0 (0)	2,9	(2,7–3,2)	3,0
Regionshospital Nordjylland		381 / 12.810	0 (0)	3,0	(2,7–3,3)	3,2

Indikator 1b.: Korttidsmortalitet efter ankomst (Andel) - for patienter med kontaktvarighed 1-12 timer. Antal døde per 100.000 indbyggere i regionen.

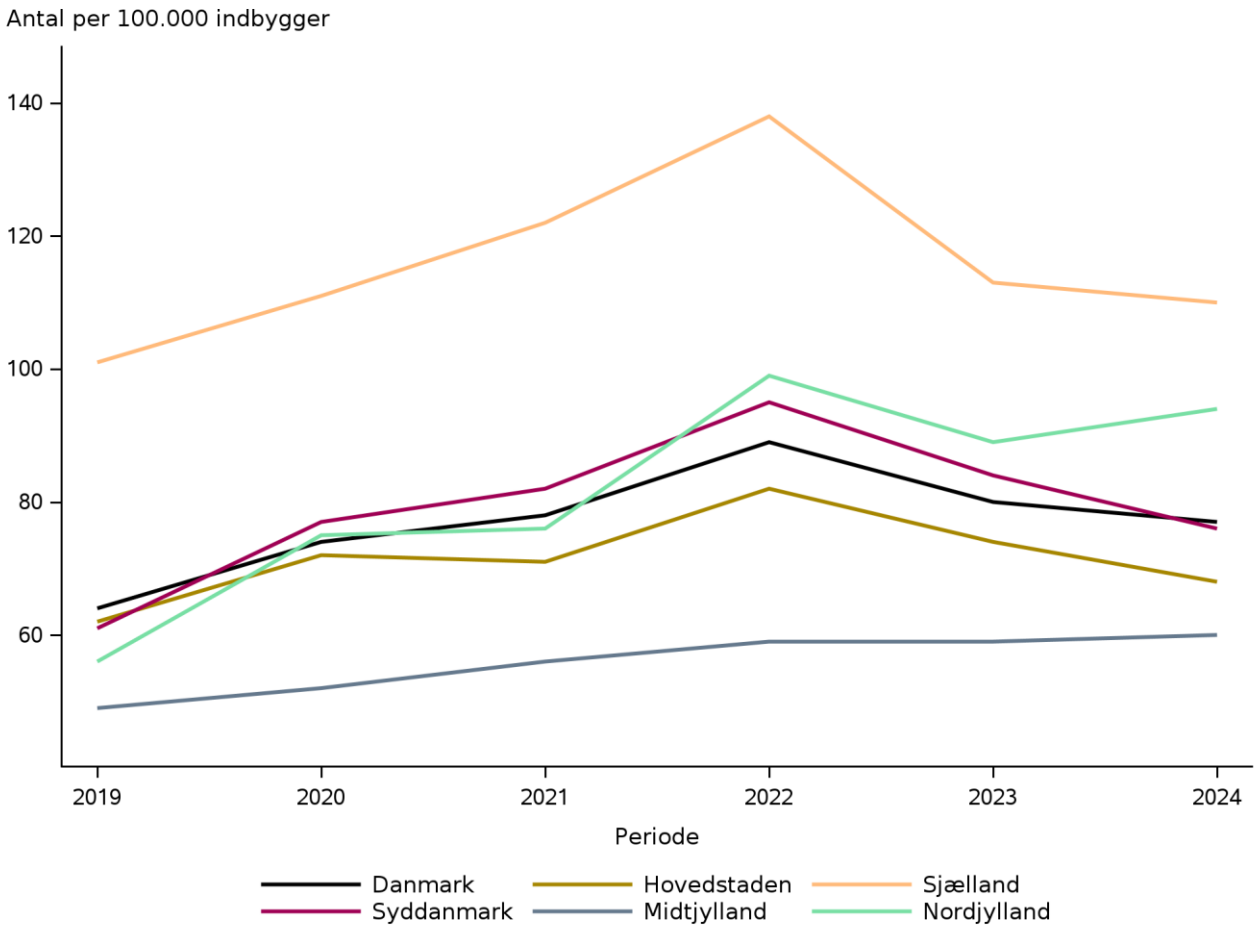

Indikator 1b.s(a): Korttidsmortalitet efter ankomst (Andel) - for patienter med kontaktvarighed 1-12 timer. Opgjort for patienter med Charlson co-mobiditets indeks > 3.

	Standard opfyldt	Tæller/ nævner	Uoplyst antal (%)	Aktuelle år 01.01.2024 – 31.12.2024 Andel	95% CI	Tidligere år 2023 Andel	2022 Andel
Danmark		1.066 / 31.089	1 (0)	3,4	(3,2–3,6)	3,4	3,6
Hovedstaden		298 / 11.806	0 (0)	2,5	(2,2–2,8)	2,7	2,9
Sjælland		181 / 4.706	1 (0)	3,8	(3,3–4,4)	4,0	4,8
Syddanmark		265 / 7.219	0 (0)	3,7	(3,2–4,1)	3,7	4,1
Midtjylland		195 / 4.650	0 (0)	4,2	(3,6–4,8)	3,9	3,3
Nordjylland		127 / 2.708	0 (0)	4,7	(3,9–5,6)	4,1	3,9
Hovedstaden		298 / 11.806	0 (0)	2,5	(2,2–2,8)	2,7	2,9
Amager og Hvidovre Hospital		76 / 2.501	0 (0)	3,0	(2,4–3,8)	2,4	2,4
Bispebjerg og Frederiksberg Hospital		36 / 1.892	0 (0)	1,9	(1,3–2,6)	2,0	2,6
Bornholms Hospital		14 / 535	0 (0)	2,6	(1,4–4,4)	2,5	4,5
Herlev og Gentofte Hospital		91 / 3.499	0 (0)	2,6	(2,1–3,2)	2,5	2,6
Hospitalerne i Nordsjælland		54 / 2.396	0 (0)	2,3	(1,7–2,9)	3,0	3,2
Rigshospitalet		27 / 983	0 (0)	2,7	(1,8–4,0)	4,0	3,3
Sjælland		181 / 4.706	1 (0)	3,8	(3,3–4,4)	4,0	4,8
Holbæk Sygehus		51 / 1.004	1 (0)	5,1	(3,8–6,6)	5,4	5,1
Næstved, Slagelse og Ringsted sygehuse		36 / 1.114	0 (0)	3,2	(2,3–4,4)	3,6	4,9
Sjællands Universitetshospital		94 / 2.588	0 (0)	3,6	(2,9–4,4)	3,6	4,7
Syddanmark		265 / 7.219	0 (0)	3,7	(3,2–4,1)	3,7	4,1
Esbjerg Sygehus Grindsted Sygehus		46 / 1.084	0 (0)	4,2	(3,1–5,6)	4,3	3,1
Odense Universitetshospital – Svendborg		90 / 2.953	0 (0)	3,0	(2,5–3,7)	3,8	4,4
Sygehus Lillebælt		63 / 1.858	0 (0)	3,4	(2,6–4,3)	3,1	3,9
Sygehus Sønderjylland		66 / 1.324	0 (0)	5,0	(3,9–6,3)	3,8	4,4
Midtjylland		195 / 4.650	0 (0)	4,2	(3,6–4,8)	3,9	3,3
Aarhus Universitetshospital		49 / 1.290	0 (0)	3,8	(2,8–5,0)	3,7	3,4

	Standard opfyldt	Tæller/ nævner	Uoplyst antal (%)	Aktuelle år 01.01.2024 - 31.12.2024 Andel	95% CI	Tidligere år 2023 Andel	2022 Andel
Hospitalsenhed Midt		31 / 785	0 (0)	3,9	(2,7-5,6)	4,1	3,5
Hospitalsenheden Vest							0,8
Regionshospitalet Gødstrup		54 / 1.095	0 (0)	4,9	(3,7-6,4)	4,6	3,5
Regionshospitalet Horsens		20 / 675	0 (0)	3,0	(1,8-4,5)	3,0	3,2
Regionshospitalet Randers		41 / 792	0 (0)	5,2	(3,7-7,0)	4,0	3,3
Samsø Sundheds- og Akuthus		0 / 13	0 (0)	0,0	(0,0-24,7)	12,5	7,1
Nordjylland		127 / 2.708	0 (0)	4,7	(3,9-5,6)	4,1	3,9
Aalborg Universitetshospital		85 / 1.662	0 (0)	5,1	(4,1-6,3)	4,2	3,2
Aalborg Universitetshospital, Thisted		9 / 273	0 (0)	3,3	(1,5-6,2)	3,0	3,2
Regionshospital Nordjylland		33 / 773	0 (0)	4,3	(3,0-5,9)	4,3	5,4

Indikator 1b.s(b): Korttidsmortalitet efter ankomst (Andel) - for patienter med kontaktvarighed 1-12 timer. Opgjort for patienter ældre end 85 år om som ikke bor på plejehjem.

	Standard opfyldt	Tæller/ nævner	Uoplyst antal (%)	Aktuelle år 01.01.2024 – 31.12.2024 Andel	95% CI	Tidligere år 2023 Andel
Danmark		868 / 30.453	0 (0)	2,9	(2,7–3,0)	3,0
Hovedstaden		256 / 11.307	0 (0)	2,3	(2,0–2,6)	2,2
Sjælland		160 / 5.074	0 (0)	3,2	(2,7–3,7)	3,3
Syddanmark		192 / 6.867	0 (0)	2,8	(2,4–3,2)	3,5
Midtjylland		156 / 4.488	0 (0)	3,5	(3,0–4,1)	3,9
Nordjylland		104 / 2.717	0 (0)	3,8	(3,1–4,6)	3,9
Hovedstaden		256 / 11.307	0 (0)	2,3	(2,0–2,6)	2,2
Amager og Hvidovre Hospital		51 / 2.117	0 (0)	2,4	(1,8–3,2)	2,3
Bispebjerg og Frederiksberg Hospital		20 / 1.437	0 (0)	1,4	(0,9–2,1)	1,6
Bornholms Hospital		22 / 483	0 (0)	4,6	(2,9–6,8)	3,3
Herlev og Gentofte Hospital		85 / 4.044	0 (0)	2,1	(1,7–2,6)	1,7
Hospitalerne i Nordsjælland		67 / 2.772	0 (0)	2,4	(1,9–3,1)	3,2
Rigshospitalet		11 / 454	0 (0)	2,4	(1,2–4,3)	1,6
Sjælland		160 / 5.074	0 (0)	3,2	(2,7–3,7)	3,3
Holbæk Sygehus		51 / 1.230	0 (0)	4,1	(3,1–5,4)	4,3
Næstved, Slagelse og Ringsted sygehuse		44 / 1.251	0 (0)	3,5	(2,6–4,7)	3,0
Sjællands Universitetshospital		65 / 2.593	0 (0)	2,5	(1,9–3,2)	2,9
Syddanmark		192 / 6.867	0 (0)	2,8	(2,4–3,2)	3,5
Esbjerg Sygehus Grindsted Sygehus		33 / 810	0 (0)	4,1	(2,8–5,7)	5,4
Odense Universitetshospital – Svendborg		67 / 2.794	0 (0)	2,4	(1,9–3,0)	2,9
Sygehus Lillebælt		47 / 1.806	0 (0)	2,6	(1,9–3,4)	3,5
Sygehus Sønderjylland		45 / 1.457	0 (0)	3,1	(2,3–4,1)	3,7
Midtjylland		156 / 4.488	0 (0)	3,5	(3,0–4,1)	3,9

	Standard opfyldt	Tæller/ nævner	Uoplyst antal (%)	Aktuelle år 01.01.2024 – 31.12.2024 Andel	95% CI	Tidligere år 2023 Andel
Aarhus Universitetshospital		28 / 1.039	0 (0)	2,7	(1,8–3,9)	3,4
Hospitalsenhed Midt		18 / 661	0 (0)	2,7	(1,6–4,3)	5,1
Regionshospitalet Gødstrup		32 / 1.186	0 (0)	2,7	(1,9–3,8)	3,2
Regionshospitalet Horsens		34 / 686	0 (0)	5,0	(3,5–6,9)	4,6
Regionshospitalet Randers		42 / 894	0 (0)	4,7	(3,4–6,3)	3,9
Samsø Sundheds- og Akuthus		#/#	0 (0)	9,1	(1,1–29,2)	0,0
Nordjylland		104 / 2.717	0 (0)	3,8	(3,1–4,6)	3,9
Aalborg Universitetshospital		59 / 1.494	0 (0)	3,9	(3,0–5,1)	4,8
Aalborg Universitetshospital, Thisted		12 / 287	0 (0)	4,2	(2,2–7,2)	2,0
Regionshospital Nordjylland		33 / 936	0 (0)	3,5	(2,4–4,9)	3,2

Indikator 1b.s(c): Korttidsmortalitet efter ankomst (Andel) - for patienter med kontaktvarighed 1-12 timer. Opgjort for patienter der bor på plejehjem

	Standard opfyldt	Tæller/ nævner	Uoplyst antal (%)	Aktuelle år 01.01.2024 – 31.12.2024 Andel	95% CI	Tidligere år 2023 Andel
Danmark		987 / 15.887	0 (0)	6,2	(5,8–6,6)	6,1
Hovedstaden		339 / 6.080	0 (0)	5,6	(5,0–6,2)	5,7
Sjælland		163 / 2.563	0 (0)	6,4	(5,4–7,4)	6,6
Syddanmark		187 / 3.323	0 (0)	5,6	(4,9–6,5)	6,0
Midtjylland		165 / 2.341	0 (0)	7,0	(6,0–8,2)	6,2
Nordjylland		133 / 1.580	0 (0)	8,4	(7,1–9,9)	7,1
Hovedstaden		339 / 6.080	0 (0)	5,6	(5,0–6,2)	5,7
Amager og Hvidovre Hospital		96 / 1.466	0 (0)	6,5	(5,3–7,9)	5,5
Bispebjerg og Frederiksberg Hospital		54 / 1.123	0 (0)	4,8	(3,6–6,2)	5,7
Bornholms Hospital		8 / 245	0 (0)	3,3	(1,4–6,3)	5,9
Herlev og Gentofte Hospital		96 / 1.881	0 (0)	5,1	(4,2–6,2)	4,4
Hospitalerne i Nordsjælland		77 / 1.232	0 (0)	6,3	(5,0–7,7)	7,4
Rigshospitalet		8 / 133	0 (0)	6,0	(2,6–11,5)	8,1
Sjælland		163 / 2.563	0 (0)	6,4	(5,4–7,4)	6,6
Holbæk Sygehus		38 / 463	0 (0)	8,2	(5,9–11,1)	6,8
Næstved, Slagelse og Ringsted sygehuse		38 / 731	0 (0)	5,2	(3,7–7,1)	4,3
Sjællands Universitetshospital		87 / 1.369	0 (0)	6,4	(5,1–7,8)	7,7
Syddanmark		187 / 3.323	0 (0)	5,6	(4,9–6,5)	6,0
Esbjerg Sygehus Grindsted Sygehus		24 / 459	0 (0)	5,2	(3,4–7,7)	6,2
Odense Universitetshospital – Svendborg		75 / 1.336	0 (0)	5,6	(4,4–7,0)	5,7
Sygehus Lillebælt		47 / 923	0 (0)	5,1	(3,8–6,7)	7,0
Sygehus Sønderjylland		41 / 605	0 (0)	6,8	(4,9–9,1)	5,4
Midtjylland		165 / 2.341	0 (0)	7,0	(6,0–8,2)	6,2

	Standard opfyldt	Tæller/ nævner	Uoplyst antal (%)	Aktuelle år 01.01.2024 – 31.12.2024 Andel	95% CI	Tidligere år 2023 Andel
Aarhus Universitetshospital		36 / 589	0 (0)	6,1	(4,3–8,4)	5,6
Hospitalsenhed Midt		30 / 414	0 (0)	7,2	(4,9–10,2)	5,0
Regionshospitalet Gødstrup		42 / 547	0 (0)	7,7	(5,6–10,2)	6,6
Regionshospitalet Horsens		25 / 366	0 (0)	6,8	(4,5–9,9)	7,0
Regionshospitalet Randers		32 / 421	0 (0)	7,6	(5,3–10,6)	6,9
Samsø Sundheds- og Akuthus		0 / 4	0 (0)	0,0	(0,0–60,2)	20,0
Nordjylland		133 / 1.580	0 (0)	8,4	(7,1–9,9)	7,1
Aalborg Universitetshospital		90 / 969	0 (0)	9,3	(7,5–11,3)	7,9
Aalborg Universitetshospital, Thisted		13 / 156	0 (0)	8,3	(4,5–13,8)	5,2
Regionshospital Nordjylland		30 / 455	0 (0)	6,6	(4,5–9,3)	6,4

Indikator 1b.s(d): Korttidsmortalitet efter ankomst (Andel) - for patienter med kontaktvarighed 1-12 timer. Opgjort for patienter med svær psykiatrisk sygdom.

	Standard opfyldt	Tæller/ nævner	Uoplyst antal (%)	Aktuelle år 01.01.2024 – 31.12.2024 Andel	95% CI	Tidligere år 2023 Andel	2022 Andel
Danmark		60 / 8.452	0 (0)	0,7	(0,5–0,9)	0,9	1,4
Hovedstaden		23 / 3.415	0 (0)	0,7	(0,4–1,0)	0,5	1,3
Sjælland		15 / 1.582	0 (0)	0,9	(0,5–1,6)	1,3	2,0
Syddanmark		9 / 1.613	0 (0)	0,6	(0,3–1,1)	1,1	1,3
Midtjylland		8 / 1.205	0 (0)	0,7	(0,3–1,3)	1,2	0,7
Nordjylland		5 / 637	0 (0)	0,8	(0,3–1,8)	0,7	1,7
Hovedstaden		23 / 3.415	0 (0)	0,7	(0,4–1,0)	0,5	1,3
Amager og Hvidovre Hospital		8 / 915	0 (0)	0,9	(0,4–1,7)	0,6	0,5
Bispebjerg og Frederiksberg Hospital		3 / 855	0 (0)	0,4	(0,1–1,0)	0,2	0,8
Bornholms Hospital		0 / 85	0 (0)	0,0	(0,0–4,2)	1,8	0,0
Herlev og Gentofte Hospital		5 / 767	0 (0)	0,7	(0,2–1,5)	0,6	0,8
Hospitalerne i Nordsjælland		#/#	0 (0)	0,4	(0,0–1,3)	0,4	3,3
Rigshospitalet		5 / 232	0 (0)	2,2	(0,7–5,0)	0,7	2,2
Sjælland		15 / 1.582	0 (0)	0,9	(0,5–1,6)	1,3	2,0
Holbæk Sygehus		6 / 462	0 (0)	1,3	(0,5–2,8)	2,0	2,1
Næstved, Slagelse og Ringsted sygehuse		6 / 474	0 (0)	1,3	(0,5–2,7)	0,9	3,3
Sjællands Universitetshospital		3 / 646	0 (0)	0,5	(0,1–1,4)	1,2	1,2
Syddanmark		9 / 1.613	0 (0)	0,6	(0,3–1,1)	1,1	1,3
Esbjerg Sygehus Grindsted Sygehus		#/#	0 (0)	0,3	(0,0–1,7)	1,1	0,8
Odense Universitetshospital – Svendborg		5 / 526	0 (0)	1,0	(0,3–2,2)	0,8	2,3
Sygehus Lillebælt		0 / 473	0 (0)	0,0	(0,0–0,8)	2,0	1,5
Sygehus Sønderjylland		3 / 287	0 (0)	1,0	(0,2–3,0)	0,4	0,0
Midtjylland		8 / 1.205	0 (0)	0,7	(0,3–1,3)	1,2	0,7
Aarhus Universitetshospital		3 / 330	0 (0)	0,9	(0,2–2,6)	1,2	1,1

	Standard opfyldt	Tæller/ nævner	Uoplyst antal (%)	Aktuelle år 01.01.2024 – 31.12.2024 Andel	95% CI	Tidligere år 2023 Andel	2022 Andel
Hospitalsenhed Midt		#/#	0 (0)	0,4	(0,0–2,3)	0,8	0,0
Hospitalsenheden Vest							0,0
Regionshospitalet Gødstrup		#/#	0 (0)	0,9	(0,1–3,3)	1,8	0,6
Regionshospitalet Horsens		#/#	0 (0)	0,5	(0,0–2,7)	1,3	0,6
Regionshospitalet Randers		#/#	0 (0)	0,5	(0,0–2,6)	0,6	1,3
Nordjylland		5 / 637	0 (0)	0,8	(0,3–1,8)	0,7	1,7
Aalborg Universitetshospital		3 / 385	0 (0)	0,8	(0,2–2,3)	1,2	2,1
Aalborg Universitetshospital, Thisted		0 / 70	0 (0)	0,0	(0,0–5,1)	0,0	0,0
Regionshospital Nordjylland		#/#	0 (0)	1,1	(0,1–3,9)	0,0	1,9

Indikator 1b.s(e): Korttidsmortalitet efter ankomst (Andel) - for patienter med kontaktvarighed 1-12 timer. Opgjort for patienter som er ankommet ifm. travlhed.

	Standard opfyldt	Tæller/ nævner	Uoplyst antal (%)	Aktuelle år 01.01.2024 – 31.12.2024 Andel	95% CI	Tidligere år 2023 Andel	2022 Andel
Danmark		1.962 / 578.772	0 (0)	0,3	(0,3–0,4)	0,3	0,4
Hovedstaden		580 / 255.963	0 (0)	0,2	(0,2–0,2)	0,2	0,3
Sjælland		434 / 94.034	0 (0)	0,5	(0,4–0,5)	0,5	0,5
Syddanmark		374 / 108.645	0 (0)	0,3	(0,3–0,4)	0,4	0,5
Midtjylland		352 / 78.269	0 (0)	0,4	(0,4–0,5)	0,4	0,5
Nordjylland		222 / 41.861	0 (0)	0,5	(0,5–0,6)	0,5	0,6
Hovedstaden		580 / 255.963	0 (0)	0,2	(0,2–0,2)	0,2	0,3
Amager og Hvidovre Hospital		134 / 66.120	0 (0)	0,2	(0,2–0,2)	0,2	0,2
Bispebjerg og Frederiksberg Hospital		79 / 42.493	0 (0)	0,2	(0,1–0,2)	0,2	0,2
Bornholms Hospital		24 / 7.244	0 (0)	0,3	(0,2–0,5)	0,3	0,4
Herlev og Gentofte Hospital		159 / 63.884	0 (0)	0,2	(0,2–0,3)	0,2	0,2
Hospitalerne i Nordsjælland		123 / 51.019	0 (0)	0,2	(0,2–0,3)	0,3	0,3
Rigshospitalet		61 / 25.203	0 (0)	0,2	(0,2–0,3)	0,3	0,4
Sjælland		434 / 94.034	0 (0)	0,5	(0,4–0,5)	0,5	0,5
Holbæk Sygehus		140 / 19.982	0 (0)	0,7	(0,6–0,8)	0,7	0,6
Næstved, Slagelse og Ringsted sygehuse		107 / 28.149	0 (0)	0,4	(0,3–0,5)	0,3	0,5
Sjællands Universitetshospital		187 / 45.903	0 (0)	0,4	(0,4–0,5)	0,5	0,6
Syddanmark		374 / 108.645	0 (0)	0,3	(0,3–0,4)	0,4	0,5
Esbjerg Sygehus Grindsted Sygehus		44 / 16.168	0 (0)	0,3	(0,2–0,4)	0,4	0,4
Odense Universitetshospital – Svendborg		160 / 41.522	0 (0)	0,4	(0,3–0,4)	0,5	0,6
Sygehus Lillebælt		87 / 32.216	0 (0)	0,3	(0,2–0,3)	0,3	0,3
Sygehus Sønderjylland		83 / 18.738	0 (0)	0,4	(0,4–0,5)	0,4	0,5
Midtjylland		352 / 78.269	0 (0)	0,4	(0,4–0,5)	0,4	0,5
Aarhus Universitetshospital		91 / 23.386	0 (0)	0,4	(0,3–0,5)	0,4	0,5

	Standard opfyldt	Tæller/ nævner	Uoplyst antal (%)	Aktuelle år 01.01.2024 – 31.12.2024 Andel	95% CI	Tidligere år 2023 Andel	2022 Andel
Hospitalsenhed Midt		49 / 13.386	0 (0)	0,4	(0,3–0,5)	0,4	0,4
Hospitalsenheden Vest							0,3
Regionshospitalet Gødstrup		88 / 17.329	0 (0)	0,5	(0,4–0,6)	0,5	0,4
Regionshospitalet Horsens		58 / 10.726	0 (0)	0,5	(0,4–0,7)	0,5	0,5
Regionshospitalet Randers		64 / 13.331	0 (0)	0,5	(0,4–0,6)	0,5	0,4
Samsø Sundheds- og Akuthus		#/#	0 (0)	1,8	(0,2–6,4)	0,0	0,0
Nordjylland		222 / 41.861	0 (0)	0,5	(0,5–0,6)	0,5	0,6
Aalborg Universitetshospital		144 / 25.944	0 (0)	0,6	(0,5–0,7)	0,6	0,5
Aalborg Universitetshospital, Thisted		18 / 4.291	0 (0)	0,4	(0,2–0,7)	0,4	0,6
Regionshospital Nordjylland		60 / 11.626	0 (0)	0,5	(0,4–0,7)	0,4	0,8

Indikator 1b.s(g): Korttidsmortalitet efter ankomst (Andel) - for patienter med kontaktvarighed 1-12 timer. Opgjort for patienter som er ankommet på en akutafdeling

	Standard opfyldt	Tæller/ nævner	Uoplyst antal (%)	Aktuelle år 01.01.2024 – 31.12.2024 Andel	95% CI	Tidligere år 2023 Andel
Danmark		3.085 / 685.959	7 (0)	0,4	(0,4–0,5)	0,5
Hovedstaden		733 / 248.083	0 (0)	0,3	(0,3–0,3)	0,3
Sjælland		743 / 119.679	7 (0)	0,6	(0,6–0,7)	0,6
Syddanmark		566 / 142.832	0 (0)	0,4	(0,4–0,4)	0,5
Midtjylland		631 / 120.357	0 (0)	0,5	(0,5–0,6)	0,5
Nordjylland		412 / 55.008	0 (0)	0,7	(0,7–0,8)	0,7
Hovedstaden		733 / 248.083	0 (0)	0,3	(0,3–0,3)	0,3
Amager og Hvidovre Hospital		72 / 53.815	0 (0)	0,1	(0,1–0,2)	0,1
Bispebjerg og Frederiksberg Hospital		130 / 52.655	0 (0)	0,2	(0,2–0,3)	0,3
Bornholms Hospital		57 / 13.610	0 (0)	0,4	(0,3–0,5)	0,4
Herlev og Gentofte Hospital		239 / 67.094	0 (0)	0,4	(0,3–0,4)	0,3
Hospitalerne i Nordsjælland		235 / 60.909	0 (0)	0,4	(0,3–0,4)	0,5
Sjælland		743 / 119.679	7 (0)	0,6	(0,6–0,7)	0,6
Holbæk Sygehus		271 / 30.989	6 (0)	0,9	(0,8–1,0)	0,8
Næstved, Slagelse og Ringsted sygehuse		178 / 33.766	1 (0)	0,5	(0,5–0,6)	0,4
Sjællands Universitetshospital		294 / 54.924	0 (0)	0,5	(0,5–0,6)	0,6
Syddanmark		566 / 142.832	0 (0)	0,4	(0,4–0,4)	0,5
Esbjerg Sygehus Grindsted Sygehus		116 / 27.510	0 (0)	0,4	(0,3–0,5)	0,5
Odense Universitetshospital – Svendborg		213 / 51.177	0 (0)	0,4	(0,4–0,5)	0,5
Sygehus Lillebælt		117 / 38.794	0 (0)	0,3	(0,2–0,4)	0,4
Sygehus Sønderjylland		120 / 25.351	0 (0)	0,5	(0,4–0,6)	0,5
Midtjylland		631 / 120.357	0 (0)	0,5	(0,5–0,6)	0,5
Aarhus Universitetshospital		121 / 32.429	0 (0)	0,4	(0,3–0,4)	0,4

	Standard opfyldt	Tæller/ nævner	Uoplyst antal (%)	Aktuelle år 01.01.2024 – 31.12.2024 Andel	95% CI	Tidligere år 2023 Andel
Hospitalsenhed Midt		97 / 20.797	0 (0)	0,5	(0,4–0,6)	0,4
Regionshospitalet Gødstrup		162 / 27.700	0 (0)	0,6	(0,5–0,7)	0,5
Regionshospitalet Horsens		107 / 19.423	0 (0)	0,6	(0,5–0,7)	0,5
Regionshospitalet Randers		144 / 20.008	0 (0)	0,7	(0,6–0,8)	0,7
Nordjylland		412 / 55.008	0 (0)	0,7	(0,7–0,8)	0,7
Aalborg Universitetshospital		294 / 34.582	0 (0)	0,9	(0,8–1,0)	0,9
Regionshospital Nordjylland		118 / 20.426	0 (0)	0,6	(0,5–0,7)	0,6

2. Genhenvendelse efter afsluttet kortvarigt akut hospitalsforløb

Indikator 2.s(a): Genhenvendelse efter afsluttet kortvarigt akutforløb. Opgjort for patienter med Charlson co-morbiditets indeks > 3.

	Standard opfyldt	Tæller/ nævner	Uoplyst antal (%)	Aktuelle år 01.01.2024 – 31.12.2024 Andel	95% CI	Tidligere år 2023 Andel	2022 Andel
Danmark		4.394 / 39.965	0 (0)	11,0	(10,7–11,3)	10,5	10,4
Hovedstaden		1.605 / 14.653	0 (0)	11,0	(10,5–11,5)	10,4	10,8
Sjælland		597 / 5.945	0 (0)	10,0	(9,3–10,8)	10,5	8,8
Syddanmark		1.069 / 9.560	0 (0)	11,2	(10,6–11,8)	11,0	11,0
Midtjylland		702 / 6.476	0 (0)	10,8	(10,1–11,6)	9,2	9,4
Nordjylland		421 / 3.331	0 (0)	12,6	(11,5–13,8)	11,7	11,6
Hovedstaden		1.605 / 14.653	0 (0)	11,0	(10,5–11,5)	10,4	10,8
Amager og Hvidovre Hospital		345 / 3.167	0 (0)	10,9	(9,8–12,0)	10,4	11,0
Bispebjerg og Frederiksberg Hospital		286 / 2.358	0 (0)	12,1	(10,8–13,5)	11,3	13,2
Bornholms Hospital		67 / 607	0 (0)	11,0	(8,7–13,8)	12,1	12,7
Herlev og Gentofte Hospital		501 / 4.275	0 (0)	11,7	(10,8–12,7)	11,1	10,6
Hospitalerne i Nordsjælland		278 / 2.900	0 (0)	9,6	(8,5–10,7)	9,5	9,2
Rigshospitalet		128 / 1.346	0 (0)	9,5	(8,0–11,2)	8,8	9,9
Sjælland		597 / 5.945	0 (0)	10,0	(9,3–10,8)	10,5	8,8
Holbæk Sygehus		151 / 1.213	0 (0)	12,4	(10,6–14,4)	12,4	9,2
Næstved, Slagelse og Ringsted sygehuse		145 / 1.482	0 (0)	9,8	(8,3–11,4)	8,7	9,0
Sjællands Universitetshospital		301 / 3.250	0 (0)	9,3	(8,3–10,3)	10,6	8,6
Syddanmark		1.069 / 9.560	0 (0)	11,2	(10,6–11,8)	11,0	11,0
Esbjerg Sygehus Grindsted Sygehus		141 / 1.456	0 (0)	9,7	(8,2–11,3)	10,7	10,3
Odense Universitetshospital – Svendborg		414 / 3.938	0 (0)	10,5	(9,6–11,5)	10,2	11,3
Sygehus Lillebælt		303 / 2.469	0 (0)	12,3	(11,0–13,6)	12,9	11,5
Sygehus Sønderjylland		211 / 1.697	0 (0)	12,4	(10,9–14,1)	10,5	9,7
Midtjylland		702 / 6.476	0 (0)	10,8	(10,1–11,6)	9,2	9,4

	Standard opfyldt	Tæller/ nævner	Uoplyst antal (%)	Aktuelle år 01.01.2024 – 31.12.2024 Andel	95% CI	Tidligere år 2023 Andel	2022 Andel
Aarhus Universitetshospital		158 / 1.802	0 (0)	8,8	(7,5–10,2)	8,3	8,0
Hospitalsenhed Midt		135 / 1.171	0 (0)	11,5	(9,8–13,5)	9,6	10,5
Hospitalsenheden Vest							12,7
Regionshospitalet Gødstrup		168 / 1.525	0 (0)	11,0	(9,5–12,7)	10,1	9,4
Regionshospitalet Horsens		79 / 917	0 (0)	8,6	(6,9–10,6)	8,5	9,5
Regionshospitalet Randers		157 / 1.038	0 (0)	15,1	(13,0–17,5)	9,5	9,3
Samsø Sundheds- og Akuthus		5 / 23	0 (0)	21,7	(7,5–43,7)	8,6	10,0
Nordjylland		421 / 3.331	0 (0)	12,6	(11,5–13,8)	11,7	11,6
Aalborg Universitetshospital		266 / 2.029	0 (0)	13,1	(11,7–14,7)	10,5	11,6
Aalborg Universitetshospital, Thisted		48 / 340	0 (0)	14,1	(10,6–18,3)	17,5	14,3
Regionshospital Nordjylland		107 / 962	0 (0)	11,1	(9,2–13,3)	11,6	10,7

Indikator 2.s(b): Genhenvendelse efter afsluttet kortvarigt akutforløb. Opgjort for patienter ældre end 85 år og som ikke bor på plejehjem.

	Standard opfyldt	Tæller/ nævner	Uoplyst antal (%)	Aktuelle år 01.01.2024 – 31.12.2024 Andel	95% CI	Tidligere år 2023 Andel
Danmark		3.026 / 37.884	0 (0)	8,0	(7,7–8,3)	8,0
Hovedstaden		1.169 / 13.654	0 (0)	8,6	(8,1–9,0)	8,6
Sjælland		510 / 6.230	0 (0)	8,2	(7,5–8,9)	8,0
Syddanmark		683 / 8.786	0 (0)	7,8	(7,2–8,4)	8,7
Midtjylland		401 / 5.979	0 (0)	6,7	(6,1–7,4)	6,0
Nordjylland		263 / 3.235	0 (0)	8,1	(7,2–9,1)	7,7
Hovedstaden		1.169 / 13.654	0 (0)	8,6	(8,1–9,0)	8,6
Amager og Hvidovre Hospital		233 / 2.566	0 (0)	9,1	(8,0–10,3)	9,3
Bispebjerg og Frederiksberg Hospital		160 / 1.779	0 (0)	9,0	(7,7–10,4)	8,1
Bornholms Hospital		61 / 530	0 (0)	11,5	(8,9–14,5)	8,8
Herlev og Gentofte Hospital		386 / 4.898	0 (0)	7,9	(7,1–8,7)	9,0
Hospitalerne i Nordsjælland		269 / 3.240	0 (0)	8,3	(7,4–9,3)	7,8
Rigshospitalet		60 / 641	0 (0)	9,4	(7,2–11,9)	8,1
Sjælland		510 / 6.230	0 (0)	8,2	(7,5–8,9)	8,0
Holbæk Sygehus		118 / 1.440	0 (0)	8,2	(6,8–9,7)	8,2
Næstved, Slagelse og Ringsted sygehuse		122 / 1.562	0 (0)	7,8	(6,5–9,3)	8,2
Sjællands Universitetshospital		270 / 3.228	0 (0)	8,4	(7,4–9,4)	7,9
Syddanmark		683 / 8.786	0 (0)	7,8	(7,2–8,4)	8,7
Esbjerg Sygehus Grindsted Sygehus		68 / 1.132	0 (0)	6,0	(4,7–7,6)	7,1
Odense Universitetshospital – Svendborg		268 / 3.576	0 (0)	7,5	(6,7–8,4)	8,4
Sygehus Lillebælt		211 / 2.218	0 (0)	9,5	(8,3–10,8)	10,0
Sygehus Sønderjylland		136 / 1.860	0 (0)	7,3	(6,2–8,6)	8,7
Midtjylland		401 / 5.979	0 (0)	6,7	(6,1–7,4)	6,0

	Standard opfyldt	Tæller/ nævner	Uoplyst antal (%)	Aktuelle år 01.01.2024 - 31.12.2024 Andel	95% CI	Tidligere år 2023 Andel
Aarhus Universitetshospital		92 / 1.335	0 (0)	6,9	(5,6-8,4)	6,6
Hospitalsenhed Midt		49 / 931	0 (0)	5,3	(3,9-6,9)	5,0
Regionshospitalet Gødstrup		116 / 1.594	0 (0)	7,3	(6,1-8,7)	6,0
Regionshospitalet Horsens		59 / 907	0 (0)	6,5	(5,0-8,3)	5,2
Regionshospitalet Randers		84 / 1.169	0 (0)	7,2	(5,8-8,8)	7,0
Samsø Sundheds- og Akuthus		#/#	0 (0)	2,3	(0,1-12,3)	9,1
Nordjylland		263 / 3.235	0 (0)	8,1	(7,2-9,1)	7,7
Aalborg Universitetshospital		126 / 1.764	0 (0)	7,1	(6,0-8,4)	6,9
Aalborg Universitetshospital, Thisted		27 / 342	0 (0)	7,9	(5,3-11,3)	10,9
Regionshospital Nordjylland		110 / 1.129	0 (0)	9,7	(8,1-11,6)	7,5

Indikator 2.s(c): Genhenvendelse efter afsluttet kortvarigt akutforløb. Opgjort for patienter bor på plejehjem.

	Standard opfyldt	Tæller/ nævner	Uoplyst antal (%)	Aktuelle år 01.01.2024 – 31.12.2024 Andel	95% CI	Tidligere år 2023 Andel
Danmark		1.433 / 19.242	0 (0)	7,4	(7,1–7,8)	7,7
Hovedstaden		538 / 7.213	0 (0)	7,5	(6,9–8,1)	8,1
Sjælland		238 / 3.084	0 (0)	7,7	(6,8–8,7)	7,3
Syddanmark		340 / 4.109	0 (0)	8,3	(7,4–9,2)	8,1
Midtjylland		164 / 2.970	0 (0)	5,5	(4,7–6,4)	6,1
Nordjylland		153 / 1.866	0 (0)	8,2	(7,0–9,5)	8,8
Hovedstaden		538 / 7.213	0 (0)	7,5	(6,9–8,1)	8,1
Amager og Hvidovre Hospital		131 / 1.709	0 (0)	7,7	(6,4–9,0)	7,2
Bispebjerg og Frederiksberg Hospital		83 / 1.344	0 (0)	6,2	(4,9–7,6)	6,8
Bornholms Hospital		28 / 267	0 (0)	10,5	(7,1–14,8)	10,7
Herlev og Gentofte Hospital		173 / 2.268	0 (0)	7,6	(6,6–8,8)	9,2
Hospitalerne i Nordsjælland		111 / 1.441	0 (0)	7,7	(6,4–9,2)	7,9
Rigshospitalet		12 / 184	0 (0)	6,5	(3,4–11,1)	10,1
Sjælland		238 / 3.084	0 (0)	7,7	(6,8–8,7)	7,3
Holbæk Sygehus		34 / 540	0 (0)	6,3	(4,4–8,7)	7,6
Næstved, Slagelse og Ringsted sygehuse		84 / 916	0 (0)	9,2	(7,4–11,2)	8,3
Sjællands Universitetshospital		120 / 1.628	0 (0)	7,4	(6,1–8,7)	6,7
Syddanmark		340 / 4.109	0 (0)	8,3	(7,4–9,2)	8,1
Esbjerg Sygehus Grindsted Sygehus		35 / 591	0 (0)	5,9	(4,2–8,1)	5,3
Odense Universitetshospital – Svendborg		169 / 1.686	0 (0)	10,0	(8,6–11,6)	10,2
Sygehus Lillebælt		73 / 1.101	0 (0)	6,6	(5,2–8,3)	7,9
Sygehus Sønderjylland		63 / 731	0 (0)	8,6	(6,7–10,9)	5,8
Midtjylland		164 / 2.970	0 (0)	5,5	(4,7–6,4)	6,1

	Standard opfyldt	Tæller/ nævner	Uoplyst antal (%)	Aktuelle år 01.01.2024 - 31.12.2024 Andel	95% CI	Tidligere år 2023 Andel
Aarhus Universitetshospital		38 / 741	0 (0)	5,1	(3,7-7,0)	7,2
Hospitalsenhed Midt		29 / 550	0 (0)	5,3	(3,6-7,5)	6,5
Regionshospitalet Gødstrup		45 / 664	0 (0)	6,8	(5,0-9,0)	6,0
Regionshospitalet Horsens		22 / 488	0 (0)	4,5	(2,8-6,7)	4,9
Regionshospitalet Randers		29 / 519	0 (0)	5,6	(3,8-7,9)	4,9
Samsø Sundheds- og Akuthus		#/#	0 (0)	12,5	(0,3-52,7)	0,0
Nordjylland		153 / 1.866	0 (0)	8,2	(7,0-9,5)	8,8
Aalborg Universitetshospital		89 / 1.113	0 (0)	8,0	(6,5-9,7)	8,8
Aalborg Universitetshospital, Thisted		15 / 186	0 (0)	8,1	(4,6-13,0)	8,1
Regionshospital Nordjylland		49 / 567	0 (0)	8,6	(6,5-11,3)	9,3

Indikator 2.s(d): Genhenvendelse efter afsluttet kortvarigt akutforløb. Opgjort for patienter med svær psykiatrisk sygdom.

	Standard opfyldt	Tæller/ nævner	Uoplyst antal (%)	Aktuelle år 01.01.2024 – 31.12.2024 Andel	95% CI	Tidligere år 2023 Andel	2022 Andel
Danmark		1.125 / 10.438	0 (0)	10,8	(10,2–11,4)	11,4	11,0
Hovedstaden		390 / 4.162	0 (0)	9,4	(8,5–10,3)	9,0	9,6
Sjælland		207 / 1.875	0 (0)	11,0	(9,7–12,5)	11,0	10,9
Syddanmark		289 / 2.027	0 (0)	14,3	(12,8–15,9)	13,5	13,4
Midtjylland		157 / 1.572	0 (0)	10,0	(8,5–11,6)	12,3	10,9
Nordjylland		82 / 802	0 (0)	10,2	(8,2–12,5)	17,5	13,3
Hovedstaden		390 / 4.162	0 (0)	9,4	(8,5–10,3)	9,0	9,6
Amager og Hvidovre Hospital		117 / 1.125	0 (0)	10,4	(8,7–12,3)	8,6	10,6
Bispebjerg og Frederiksberg Hospital		95 / 1.030	0 (0)	9,2	(7,5–11,2)	9,8	7,9
Bornholms Hospital		10 / 95	0 (0)	10,5	(5,2–18,5)	5,8	7,5
Herlev og Gentofte Hospital		86 / 898	0 (0)	9,6	(7,7–11,7)	9,0	7,7
Hospitalerne i Nordsjælland		62 / 683	0 (0)	9,1	(7,0–11,5)	10,5	11,9
Rigshospitalet		20 / 331	0 (0)	6,0	(3,7–9,2)	6,1	12,1
Sjælland		207 / 1.875	0 (0)	11,0	(9,7–12,5)	11,0	10,9
Holbæk Sygehus		80 / 518	0 (0)	15,4	(12,4–18,8)	12,2	14,0
Næstved, Slagelse og Ringsted sygehuse		50 / 582	0 (0)	8,6	(6,4–11,2)	10,3	8,5
Sjællands Universitetshospital		77 / 775	0 (0)	9,9	(7,9–12,3)	10,8	10,8
Syddanmark		289 / 2.027	0 (0)	14,3	(12,8–15,9)	13,5	13,4
Esbjerg Sygehus Grindsted Sygehus		68 / 435	0 (0)	15,6	(12,3–19,4)	17,6	14,7
Odense Universitetshospital – Svendborg		133 / 656	0 (0)	20,3	(17,3–23,6)	16,1	14,3
Sygehus Lillebælt		59 / 574	0 (0)	10,3	(7,9–13,1)	12,0	15,2
Sygehus Sønderjylland		29 / 362	0 (0)	8,0	(5,4–11,3)	6,3	8,4
Midtjylland		157 / 1.572	0 (0)	10,0	(8,5–11,6)	12,3	10,9
Aarhus Universitetshospital		52 / 435	0 (0)	12,0	(9,1–15,4)	15,1	15,6

	Standard opfyldt	Tæller/ nævner	Uoplyst antal (%)	Aktuelle år 01.01.2024 – 31.12.2024 Andel	95% CI	Tidligere år 2023 Andel	2022 Andel
Hospitalsenhed Midt		25 / 332	0 (0)	7,5	(4,9–10,9)	10,6	4,8
Hospitalsenheden Vest							13,6
Regionshospitalet Gødstrup		26 / 285	0 (0)	9,1	(6,0–13,1)	11,7	12,7
Regionshospitalet Horsens		24 / 256	0 (0)	9,4	(6,1–13,6)	11,5	10,5
Regionshospitalet Randers		30 / 261	0 (0)	11,5	(7,9–16,0)	9,9	5,7
Nordjylland		82 / 802	0 (0)	10,2	(8,2–12,5)	17,5	13,3
Aalborg Universitetshospital		53 / 480	0 (0)	11,0	(8,4–14,2)	20,3	14,5
Aalborg Universitetshospital, Thisted		7 / 83	0 (0)	8,4	(3,5–16,6)	10,0	11,0
Regionshospital Nordjylland		22 / 239	0 (0)	9,2	(5,9–13,6)	14,4	12,1

Indikator 2.s(e): Genhenvendelse efter afsluttet kortvarigt akutforløb. Opgjort for patienter som er ankommet ifm. travlhed.

	Standard opfyldt	Tæller/ nævner	Uoplyst antal (%)	Aktuelle år 01.01.2024 – 31.12.2024 Andel	95% CI	Tidligere år 2023 Andel	2022 Andel
Danmark		47.569 / 705.601	0 (0)	6,7	(6,7–6,8)	6,7	6,6
Hovedstaden		21.655 / 312.100	0 (0)	6,9	(6,8–7,0)	6,7	6,6
Sjælland		7.834 / 110.319	0 (0)	7,1	(7,0–7,3)	7,0	7,1
Syddanmark		8.276 / 134.593	0 (0)	6,1	(6,0–6,3)	6,4	6,0
Midtjylland		6.431 / 97.758	0 (0)	6,6	(6,4–6,7)	6,5	6,8
Nordjylland		3.373 / 50.831	0 (0)	6,6	(6,4–6,9)	7,2	7,2
Hovedstaden		21.655 / 312.100	0 (0)	6,9	(6,8–7,0)	6,7	6,6
Amager og Hvidovre Hospital		6.015 / 79.909	0 (0)	7,5	(7,3–7,7)	6,8	6,9
Bispebjerg og Frederiksberg Hospital		3.040 / 54.079	0 (0)	5,6	(5,4–5,8)	5,6	5,6
Bornholms Hospital		689 / 8.854	0 (0)	7,8	(7,2–8,4)	7,4	7,6
Herlev og Gentofte Hospital		5.091 / 74.072	0 (0)	6,9	(6,7–7,1)	6,7	6,8
Hospitalerne i Nordsjælland		3.877 / 61.276	0 (0)	6,3	(6,1–6,5)	6,4	5,9
Rigshospitalet		2.943 / 33.910	0 (0)	8,7	(8,4–9,0)	8,4	8,1
Sjælland		7.834 / 110.319	0 (0)	7,1	(7,0–7,3)	7,0	7,1
Holbæk Sygehus		1.922 / 23.225	0 (0)	8,3	(7,9–8,6)	8,5	8,3
Næstved, Slagelse og Ringsted sygehuse		2.259 / 33.222	0 (0)	6,8	(6,5–7,1)	6,5	6,7
Sjællands Universitetshospital		3.653 / 53.872	0 (0)	6,8	(6,6–7,0)	6,7	6,8
Syddanmark		8.276 / 134.593	0 (0)	6,1	(6,0–6,3)	6,4	6,0
Esbjerg Sygehus Grindsted Sygehus		1.065 / 21.464	0 (0)	5,0	(4,7–5,3)	5,2	5,4
Odense Universitetshospital – Svendborg		2.919 / 48.926	0 (0)	6,0	(5,8–6,2)	6,1	6,1
Sygehus Lillebælt		2.859 / 39.662	0 (0)	7,2	(7,0–7,5)	7,8	6,4
Sygehus Sønderjylland		1.433 / 24.540	0 (0)	5,8	(5,5–6,1)	5,9	5,9
Midtjylland		6.431 / 97.758	0 (0)	6,6	(6,4–6,7)	6,5	6,8
Aarhus Universitetshospital		1.905 / 28.975	0 (0)	6,6	(6,3–6,9)	6,7	6,8

	Standard opfyldt	Tæller/ nævner	Uoplyst antal (%)	Aktuelle år 01.01.2024 – 31.12.2024 Andel	95% CI	Tidligere år 2023 Andel	2022 Andel
Hospitalsenhed Midt		1.083 / 17.532	0 (0)	6,2	(5,8–6,5)	6,4	6,0
Hospitalsenheden Vest							7,9
Regionshospitalet Gødstrup		1.377 / 21.413	0 (0)	6,4	(6,1–6,8)	6,5	7,4
Regionshospitalet Horsens		841 / 13.137	0 (0)	6,4	(6,0–6,8)	6,1	5,8
Regionshospitalet Randers		1.214 / 16.521	0 (0)	7,3	(7,0–7,8)	6,7	7,3
Samsø Sundheds- og Akuthus		11 / 180	0 (0)	6,1	(3,1–10,7)	7,1	21,8
Nordjylland		3.373 / 50.831	0 (0)	6,6	(6,4–6,9)	7,2	7,2
Aalborg Universitetshospital		2.009 / 31.437	0 (0)	6,4	(6,1–6,7)	6,9	7,0
Aalborg Universitetshospital, Thisted		347 / 5.149	0 (0)	6,7	(6,1–7,5)	9,4	8,4
Regionshospital Nordjylland		1.017 / 14.245	0 (0)	7,1	(6,7–7,6)	7,1	7,0

Indikator 2.s(g): Genhenvendelse efter afsluttet kortvarigt akutforløb. Opgjort for patienter som er ankommet på en akutafdeling.

	Standard opfyldt	Tæller/ nævner	Uoplyst antal (%)	Aktuelle år 01.01.2024 – 31.12.2024 Andel	95% CI	Tidligere år 2023 Andel
Danmark		52.793 / 810.446	0 (0)	6,5	(6,5–6,6)	6,6
Hovedstaden		19.675 / 293.116	0 (0)	6,7	(6,6–6,8)	6,6
Sjælland		8.747 / 137.997	0 (0)	6,3	(6,2–6,5)	6,2
Syddanmark		10.287 / 167.550	0 (0)	6,1	(6,0–6,3)	6,5
Midtjylland		9.800 / 145.914	0 (0)	6,7	(6,6–6,8)	6,9
Nordjylland		4.284 / 65.869	0 (0)	6,5	(6,3–6,7)	6,6
Hovedstaden		19.675 / 293.116	0 (0)	6,7	(6,6–6,8)	6,6
Amager og Hvidovre Hospital		4.483 / 63.819	0 (0)	7,0	(6,8–7,2)	6,4
Bispebjerg og Frederiksberg Hospital		4.425 / 64.731	0 (0)	6,8	(6,6–7,0)	6,8
Bornholms Hospital		1.204 / 16.340	0 (0)	7,4	(7,0–7,8)	7,4
Herlev og Gentofte Hospital		5.267 / 77.914	0 (0)	6,8	(6,6–6,9)	6,7
Hospitalerne i Nordsjælland		4.296 / 70.312	0 (0)	6,1	(5,9–6,3)	6,3
Sjælland		8.747 / 137.997	0 (0)	6,3	(6,2–6,5)	6,2
Holbæk Sygehus		2.394 / 34.922	0 (0)	6,9	(6,6–7,1)	7,1
Næstved, Slagelse og Ringsted sygehuse		2.557 / 39.892	0 (0)	6,4	(6,2–6,7)	6,1
Sjællands Universitetshospital		3.796 / 63.183	0 (0)	6,0	(5,8–6,2)	5,9
Syddanmark		10.287 / 167.550	0 (0)	6,1	(6,0–6,3)	6,5
Esbjerg Sygehus Grindsted Sygehus		1.667 / 33.499	0 (0)	5,0	(4,7–5,2)	5,3
Odense Universitetshospital – Svendborg		3.181 / 58.232	0 (0)	5,5	(5,3–5,7)	6,0
Sygehus Lillebælt		3.528 / 45.476	0 (0)	7,8	(7,5–8,0)	8,3
Sygehus Sønderjylland		1.911 / 30.343	0 (0)	6,3	(6,0–6,6)	6,1
Midtjylland		9.800 / 145.914	0 (0)	6,7	(6,6–6,8)	6,9
Aarhus Universitetshospital		2.670 / 38.480	0 (0)	6,9	(6,7–7,2)	7,0

	Standard opfyldt	Tæller/ nævner	Uoplyst antal (%)	Aktuelle år 01.01.2024 – 31.12.2024 Andel	95% CI	Tidligere år 2023 Andel
Hospitalsenhed Midt		1.678 / 26.620	0 (0)	6,3	(6,0–6,6)	6,7
Regionshospitalet Gødstrup		2.129 / 32.775	0 (0)	6,5	(6,2–6,8)	6,7
Regionshospitalet Horsens		1.560 / 23.423	0 (0)	6,7	(6,3–7,0)	6,9
Regionshospitalet Randers		1.763 / 24.616	0 (0)	7,2	(6,8–7,5)	6,9
Nordjylland		4.284 / 65.869	0 (0)	6,5	(6,3–6,7)	6,6
Aalborg Universitetshospital		2.473 / 41.313	0 (0)	6,0	(5,8–6,2)	6,2
Regionshospital Nordjylland		1.811 / 24.556	0 (0)	7,4	(7,1–7,7)	7,2

4b. Tid fra hospitalsankomst til smertebehandling

Indikator 4b.s(a): Tid fra hospitalsankomst til smertebehandling. Opgjort for patienter med Charlson comorbidtets indeks > 3.

	Standard opfyldt	Antal	Uoplyst antal (%)	Aktuelle år 01.01.2024 – 31.12.2024 Median	IQR	Tidligere år 2023 Median	2022 Median
Danmark		37.750	0 (0)	230,0	(104,0–396,0)	237,0	241,0
Hovedstaden		10.854	0 (0)	241,0	(105,0–406,0)	247,0	248,0
Sjælland		5.806	0 (0)	249,0	(117,0–419,0)	255,0	259,0
Syddanmark		8.678	0 (0)	248,0	(128,0–411,0)	259,0	275,0
Midtjylland		8.668	0 (0)	184,0	(79,0–341,0)	188,0	191,0
Nordjylland		3.744	0 (0)	230,5	(106,0–404,0)	239,0	249,5
Hovedstaden		10.854	0 (0)	241,0	(105,0–406,0)	247,0	248,0
Amager og Hvidovre Hospital		2.275	0 (0)	285,0	(140,0–433,0)	260,0	253,5
Bispebjerg og Frederiksberg Hospital		1.751	0 (0)	252,0	(120,0–407,0)	244,0	252,5
Bornholms Hospital		431	0 (0)	218,0	(87,0–373,0)	249,5	231,0
Herlev og Gentofte Hospital		3.268	0 (0)	236,0	(99,0–408,0)	251,0	265,0
Hospitalerne i Nordsjælland		2.052	0 (0)	228,0	(93,0–389,5)	228,0	232,0
Rigshospitalet		1.077	0 (0)	209,0	(87,0–363,0)	249,5	227,0
Sjælland		5.806	0 (0)	249,0	(117,0–419,0)	255,0	259,0
Holbæk Sygehus		1.020	0 (0)	318,5	(146,5–486,0)	300,0	324,0
Næstved, Slagelse og Ringsted sygehuse		1.557	0 (0)	236,0	(107,0–392,0)	232,5	244,5
Sjællands Universitetshospital		3.229	0 (0)	237,0	(113,0–402,0)	249,0	252,0
Syddanmark		8.678	0 (0)	248,0	(128,0–411,0)	259,0	275,0
Esbjerg Sygehus Grindsted Sygehus		1.581	0 (0)	241,0	(115,0–398,0)	248,0	257,5
Odense Universitetshospital – Svendborg		2.965	0 (0)	267,0	(146,0–429,0)	285,0	301,0
Sygehus Lillebælt		2.689	0 (0)	224,0	(115,0–383,0)	245,0	266,5
Sygehus Sønderjylland		1.443	0 (0)	266,0	(138,0–423,0)	261,0	272,0
Midtjylland		8.668	0 (0)	184,0	(79,0–341,0)	188,0	191,0

	Standard opfyldt	Antal	Uoplyst antal (%)	Aktuelle år 01.01.2024 – 31.12.2024 Median	IQR	Tidligere år 2023 Median	2022 Median
Aarhus Universitetshospital		2.718	0 (0)	165,5	(73,0–313,0)	161,0	170,0
Hospitalsenhed Midt		1.791	0 (0)	203,0	(91,0–372,0)	206,0	195,0
Hospitalsenheden Vest							213,5
Regionshospitalet Gødstrup		1.928	0 (0)	199,0	(81,0–368,0)	198,5	197,5
Regionshospitalet Horsens		1.081	0 (0)	179,0	(75,0–328,0)	196,0	219,0
Regionshospitalet Randers		1.134	0 (0)	185,0	(79,0–342,0)	207,0	205,0
Samsø Sundheds- og Akuthus		16	0 (0)	113,5	(44,0–355,0)	232,0	240,0
Nordjylland		3.744	0 (0)	230,5	(106,0–404,0)	239,0	249,5
Aalborg Universitetshospital		2.292	0 (0)	230,0	(102,0–400,5)	219,5	237,0
Aalborg Universitetshospital, Thisted		396	0 (0)	230,0	(110,5–397,5)	262,0	278,5
Regionshospital Nordjylland		1.056	0 (0)	233,0	(114,0–416,0)	271,0	284,0

Indikator 4b.s(b): Tid fra hospitalsankomst til smertebehandling. Opgjort for patienter ældre end 85 år og som ikke bor på plejehjem.

	Standard opfyldt	Antal	Uoplyst antal (%)	Aktuelle år 01.01.2024 – 31.12.2024 Median	IQR	Tidligere år 2023 Median
Danmark		30.118	0 (0)	246,0	(114,0–413,0)	252,0
Hovedstaden		8.809	0 (0)	250,0	(107,0–411,0)	254,0
Sjælland		5.030	0 (0)	267,0	(124,0–443,0)	269,0
Syddanmark		6.342	0 (0)	284,0	(157,0–440,0)	289,0
Midtjylland		6.848	0 (0)	194,0	(84,0–356,0)	203,0
Nordjylland		3.089	0 (0)	249,0	(115,0–414,0)	258,0
Hovedstaden		8.809	0 (0)	250,0	(107,0–411,0)	254,0
Amager og Hvidovre Hospital		1.838	0 (0)	294,0	(139,0–442,0)	258,0
Bispebjerg og Frederiksberg Hospital		1.308	0 (0)	257,5	(116,0–410,5)	259,5
Bornholms Hospital		333	0 (0)	238,0	(111,0–403,0)	236,0
Herlev og Gentofte Hospital		2.939	0 (0)	257,0	(116,0–427,0)	263,0
Hospitalerne i Nordsjælland		2.130	0 (0)	200,5	(77,0–371,0)	234,5
Rigshospitalet		261	0 (0)	176,0	(60,0–333,0)	259,5
Sjælland		5.030	0 (0)	267,0	(124,0–443,0)	269,0
Holbæk Sygehus		1.000	0 (0)	327,0	(157,5–501,5)	308,0
Næstved, Slagelse og Ringsted sygehuse		1.516	0 (0)	237,5	(113,0–406,5)	245,5
Sjællands Universitetshospital		2.514	0 (0)	261,0	(119,0–435,0)	273,0
Syddanmark		6.342	0 (0)	284,0	(157,0–440,0)	289,0
Esbjerg Sygehus Grindsted Sygehus		1.123	0 (0)	255,0	(140,0–414,0)	243,0
Odense Universitetshospital – Svendborg		2.330	0 (0)	301,0	(175,0–451,0)	323,0
Sygehus Lillebælt		1.673	0 (0)	280,0	(155,0–437,0)	268,0
Sygehus Sønderjylland		1.216	0 (0)	284,0	(151,5–452,0)	297,0
Midtjylland		6.848	0 (0)	194,0	(84,0–356,0)	203,0

	Standard opfyldt	Antal	Uoplyst antal (%)	Aktuelle år 01.01.2024 – 31.12.2024 Median	IQR	Tidligere år 2023 Median
Aarhus Universitetshospital		1.648	0 (0)	173,5	(77,0–316,0)	170,5
Hospitalsenhed Midt		1.397	0 (0)	215,0	(97,0–379,0)	222,0
Regionshospitalet Gødstrup		1.555	0 (0)	205,0	(85,0–377,0)	206,0
Regionshospitalet Horsens		1.069	0 (0)	201,0	(83,0–355,0)	229,5
Regionshospitalet Randers		1.151	0 (0)	179,0	(83,0–353,0)	205,0
Samsø Sundheds- og Akuthus		28	0 (0)	111,5	(36,0–331,5)	168,0
Nordjylland		3.089	0 (0)	249,0	(115,0–414,0)	258,0
Aalborg Universitetshospital		1.717	0 (0)	240,0	(103,0–413,0)	249,0
Aalborg Universitetshospital, Thisted		346	0 (0)	282,5	(170,0–432,0)	261,0
Regionshospital Nordjylland		1.026	0 (0)	259,5	(122,0–406,0)	288,0

Indikator 4b.s(c): Tid fra hospitalsankomst til smertebehandling. Opgjort for patienter der bor på plejehjem.

	Standard opfyldt	Antal	Uoplyst antal (%)	Aktuelle år 01.01.2024 – 31.12.2024 Median	IQR	Tidligere år 2023 Median
Danmark		14.063	0 (0)	236,0	(106,0–399,0)	243,0
Hovedstaden		4.707	0 (0)	245,0	(104,0–408,0)	247,0
Sjælland		2.134	0 (0)	255,0	(117,0–416,0)	264,0
Syddanmark		2.342	0 (0)	269,0	(146,0–428,0)	280,0
Midtjylland		3.273	0 (0)	188,0	(81,0–337,0)	193,0
Nordjylland		1.607	0 (0)	249,0	(115,0–401,0)	264,0
Hovedstaden		4.707	0 (0)	245,0	(104,0–408,0)	247,0
Amager og Hvidovre Hospital		1.056	0 (0)	297,0	(155,0–446,0)	237,0
Bispebjerg og Frederiksberg Hospital		1.150	0 (0)	260,0	(111,0–422,0)	248,5
Bornholms Hospital		174	0 (0)	221,0	(87,0–374,0)	294,5
Herlev og Gentofte Hospital		1.309	0 (0)	239,0	(101,0–396,0)	255,0
Hospitalerne i Nordsjælland		907	0 (0)	176,0	(71,0–356,0)	211,0
Rigshospitalet		111	0 (0)	229,0	(120,0–431,0)	341,0
Sjælland		2.134	0 (0)	255,0	(117,0–416,0)	264,0
Holbæk Sygehus		343	0 (0)	307,0	(129,0–463,0)	245,5
Næstved, Slagelse og Ringsted sygehuse		805	0 (0)	238,0	(114,0–391,0)	237,5
Sjællands Universitetshospital		986	0 (0)	263,0	(117,0–421,0)	279,5
Syddanmark		2.342	0 (0)	269,0	(146,0–428,0)	280,0
Esbjerg Sygehus Grindsted Sygehus		475	0 (0)	259,0	(137,0–406,0)	243,5
Odense Universitetshospital – Svendborg		805	0 (0)	298,0	(169,0–457,0)	302,0
Sygehus Lillebælt		677	0 (0)	237,0	(123,0–397,0)	267,0
Sygehus Sønderjylland		385	0 (0)	273,0	(137,0–434,0)	315,5
Midtjylland		3.273	0 (0)	188,0	(81,0–337,0)	193,0
Aarhus Universitetshospital		894	0 (0)	153,5	(65,0–304,0)	162,0

	Standard opfyldt	Antal	Uoplyst antal (%)	Aktuelle år 01.01.2024 – 31.12.2024 Median	IQR	Tidligere år 2023 Median
Hospitalsenhed Midt		676	0 (0)	208,0	(96,0–345,5)	193,0
Regionshospitalet Gødstrup		776	0 (0)	217,0	(90,5–378,5)	208,0
Regionshospitalet Horsens		428	0 (0)	181,0	(82,5–354,0)	203,0
Regionshospitalet Randers		495	0 (0)	177,0	(77,0–320,0)	210,0
Samsø Sundheds- og Akuthus		4	0 (0)	451,5	(349,0–575,0)	155,0
Nordjylland		1.607	0 (0)	249,0	(115,0–401,0)	264,0
Aalborg Universitetshospital		961	0 (0)	248,0	(105,0–401,0)	247,0
Aalborg Universitetshospital, Thisted		187	0 (0)	237,0	(124,0–376,0)	270,0
Regionshospital Nordjylland		459	0 (0)	256,0	(140,0–414,0)	298,0

Indikator 4b.s(d): Tid fra hospitalsankomst til smertebehandling. Opgjort for patienter med svær psykiatrisk sygdom.

	Standard opfyldt	Antal	Uoplyst antal (%)	Aktuelle år 01.01.2024 – 31.12.2024 Median	IQR	Tidligere år 2023 Median	2022 Median
Danmark		3.709	0 (0)	173,0	(70,0–345,0)	174,0	167,0
Hovedstaden		1.092	0 (0)	159,0	(62,0–340,5)	176,0	149,0
Sjælland		667	0 (0)	172,0	(70,0–351,0)	184,0	206,0
Syddanmark		646	0 (0)	240,0	(117,0–417,0)	236,0	245,0
Midtjylland		898	0 (0)	137,0	(57,0–273,0)	132,0	131,0
Nordjylland		406	0 (0)	189,0	(73,0–364,0)	176,0	194,0
Hovedstaden		1.092	0 (0)	159,0	(62,0–340,5)	176,0	149,0
Amager og Hvidovre Hospital		290	0 (0)	195,0	(73,0–394,0)	194,0	146,0
Bispebjerg og Frederiksberg Hospital		255	0 (0)	184,0	(77,0–341,0)	177,0	151,0
Bornholms Hospital		18	0 (0)	96,5	(28,0–126,0)	181,0	165,0
Herlev og Gentofte Hospital		243	0 (0)	137,0	(62,0–327,0)	181,0	187,5
Hospitalerne i Nordsjælland		213	0 (0)	126,0	(50,0–283,0)	146,0	106,0
Rigshospitalet		73	0 (0)	134,0	(42,0–328,0)	164,0	135,0
Sjælland		667	0 (0)	172,0	(70,0–351,0)	184,0	206,0
Holbæk Sygehus		146	0 (0)	246,0	(107,0–445,0)	233,0	293,5
Næstved, Slagelse og Ringsted sygehuse		199	0 (0)	137,0	(66,0–322,0)	134,0	164,5
Sjællands Universitetshospital		322	0 (0)	170,0	(65,0–329,0)	208,0	215,0
Syddanmark		646	0 (0)	240,0	(117,0–417,0)	236,0	245,0
Esbjerg Sygehus Grindsted Sygehus		181	0 (0)	187,0	(106,0–360,0)	227,5	187,0
Odense Universitetshospital – Svendborg		193	0 (0)	287,0	(146,0–448,0)	262,0	250,0
Sygehus Lillebælt		169	0 (0)	219,0	(100,0–357,0)	242,0	258,5
Sygehus Sønderjylland		103	0 (0)	270,0	(151,0–484,0)	167,0	303,0
Midtjylland		898	0 (0)	137,0	(57,0–273,0)	132,0	131,0
Aarhus Universitetshospital		241	0 (0)	122,0	(47,0–273,0)	115,5	125,5

	Standard opfyldt	Antal	Uoplyst antal (%)	Aktuelle år 01.01.2024 – 31.12.2024 Median	IQR	Tidligere år 2023 Median	2022 Median
Hospitalsenhed Midt		209	0 (0)	148,0	(71,0–293,0)	142,0	181,0
Regionshospitalet Gødstrup		179	0 (0)	135,0	(54,0–274,0)	128,0	114,0
Regionshospitalet Horsens		153	0 (0)	146,0	(64,0–284,0)	161,5	119,0
Regionshospitalet Randers		115	0 (0)	134,0	(55,0–255,0)	157,0	138,5
Nordjylland		406	0 (0)	189,0	(73,0–364,0)	176,0	194,0
Aalborg Universitetshospital		253	0 (0)	167,0	(64,0–327,0)	174,0	188,0
Aalborg Universitetshospital, Thisted		45	0 (0)	338,0	(146,0–467,0)	165,5	213,0
Regionshospital Nordjylland		108	0 (0)	223,0	(91,5–415,0)	180,0	227,0

Indikator 4b.s(e): Tid fra hospitalsankomst til smertebehandling. Opgjort for patienter som er ankommet ifm. travlhed.

	Standard opfyldt	Antal	Uoplyst antal (%)	Aktuelle år 01.01.2024 – 31.12.2024 Median	IQR	Tidligere år 2023 Median
Danmark		194.610	0 (0)	160,0	(62,0–294,0)	162,0
Hovedstaden		61.005	0 (0)	140,0	(48,0–292,0)	142,0
Sjælland		30.373	0 (0)	180,0	(76,0–322,0)	183,0
Syddanmark		32.375	0 (0)	208,0	(106,0–334,0)	214,0
Midtjylland		50.562	0 (0)	131,0	(53,0–254,0)	135,0
Nordjylland		20.295	0 (0)	171,0	(74,0–302,0)	176,0
Hovedstaden		61.005	0 (0)	140,0	(48,0–292,0)	142,0
Amager og Hvidovre Hospital		14.296	0 (0)	163,0	(56,0–315,0)	142,0
Bispebjerg og Frederiksberg Hospital		8.980	0 (0)	169,0	(59,0–314,0)	184,0
Bornholms Hospital		1.801	0 (0)	142,0	(44,0–282,0)	150,0
Herlev og Gentofte Hospital		15.866	0 (0)	138,0	(52,0–298,0)	143,0
Hospitalerne i Nordsjælland		14.092	0 (0)	108,0	(36,0–257,0)	111,0
Rigshospitalet		5.970	0 (0)	124,0	(40,0–259,0)	156,0
Sjælland		30.373	0 (0)	180,0	(76,0–322,0)	183,0
Holbæk Sygehus		5.630	0 (0)	226,0	(95,0–378,0)	217,0
Næstved, Slagelse og Ringsted sygehuse		8.724	0 (0)	170,0	(69,0–307,0)	170,0
Sjællands Universitetshospital		16.019	0 (0)	174,0	(73,0–308,0)	179,0
Syddanmark		32.375	0 (0)	208,0	(106,0–334,0)	214,0
Esbjerg Sygehus Grindsted Sygehus		6.097	0 (0)	167,0	(74,0–288,0)	168,0
Odense Universitetshospital – Svendborg		11.411	0 (0)	225,0	(123,0–359,0)	235,0
Sygehus Lillebælt		9.391	0 (0)	203,0	(106,0–329,0)	217,0
Sygehus Sønderjylland		5.476	0 (0)	219,0	(119,0–340,0)	222,0
Midtjylland		50.562	0 (0)	131,0	(53,0–254,0)	135,0

	Standard opfyldt	Antal	Uoplyst antal (%)	Aktuelle år 01.01.2024 – 31.12.2024 Median	IQR	Tidligere år 2023 Median
Aarhus Universitetshospital		16.026	0 (0)	112,0	(43,0–232,0)	116,0
Hospitalsenhed Midt		10.105	0 (0)	137,0	(56,0–264,0)	140,0
Regionshospitalet Gødstrup		11.444	0 (0)	135,0	(57,0–258,0)	134,0
Regionshospitalet Horsens		5.929	0 (0)	154,0	(64,0–269,0)	171,0
Regionshospitalet Randers		6.976	0 (0)	138,0	(57,0–259,5)	147,0
Samsø Sundheds- og Akuthus		82	0 (0)	116,5	(43,0–302,0)	108,0
Nordjylland		20.295	0 (0)	171,0	(74,0–302,0)	176,0
Aalborg Universitetshospital		13.432	0 (0)	163,0	(68,0–298,0)	162,0
Aalborg Universitetshospital, Thisted		1.479	0 (0)	217,0	(118,0–328,0)	232,0
Regionshospital Nordjylland		5.384	0 (0)	178,0	(83,5–309,0)	194,0

Indikator 4b.s(g): Tid fra hospitalsankomst til smertebehandling. Opgjort for patienter som er ankommet på en akutafdeling

	Standard opfyldt	Antal	Uoplyst antal (%)	Aktuelle år 01.01.2024 – 31.12.2024 Median	IQR	Tidligere år 2023 Median
Danmark		263.446	0 (0)	153,0	(58,0–324,0)	156,0
Hovedstaden		72.430	0 (0)	126,0	(43,0–300,0)	126,0
Sjælland		49.772	0 (0)	173,0	(66,0–352,0)	175,0
Syddanmark		40.136	0 (0)	227,0	(108,0–397,0)	237,0
Midtjylland		71.862	0 (0)	124,0	(51,0–271,0)	128,0
Nordjylland		29.246	0 (0)	167,0	(67,0–342,0)	171,0
Hovedstaden		72.430	0 (0)	126,0	(43,0–300,0)	126,0
Amager og Hvidovre Hospital		11.102	0 (0)	117,0	(40,0–285,0)	68,0
Bispebjerg og Frederiksberg Hospital		13.235	0 (0)	152,0	(53,0–331,0)	169,0
Bornholms Hospital		3.755	0 (0)	119,0	(40,0–284,0)	129,0
Herlev og Gentofte Hospital		21.857	0 (0)	123,0	(45,0–305,0)	127,0
Hospitalerne i Nordsjælland		22.481	0 (0)	120,0	(38,0–286,0)	127,0
Sjælland		49.772	0 (0)	173,0	(66,0–352,0)	175,0
Holbæk Sygehus		10.026	0 (0)	231,0	(90,0–422,0)	223,0
Næstved, Slagelse og Ringsted sygehuse		16.013	0 (0)	168,0	(66,0–329,0)	157,0
Sjællands Universitetshospital		23.733	0 (0)	157,0	(59,0–335,0)	170,0
Syddanmark		40.136	0 (0)	227,0	(108,0–397,0)	237,0
Esbjerg Sygehus Grindsted Sygehus		10.785	0 (0)	182,0	(78,0–349,0)	182,0
Odense Universitetshospital – Svendborg		10.883	0 (0)	273,0	(145,0–442,0)	294,0
Sygehus Lillebælt		10.951	0 (0)	209,0	(99,0–375,0)	228,0
Sygehus Sønderjylland		7.517	0 (0)	248,0	(125,0–415,0)	258,0
Midtjylland		71.862	0 (0)	124,0	(51,0–271,0)	128,0
Aarhus Universitetshospital		17.172	0 (0)	102,0	(43,0–232,0)	102,0

	Standard opfyldt	Antal	Uoplyst antal (%)	Aktuelle år 01.01.2024 – 31.12.2024 Median	IQR	Tidligere år 2023 Median
Hospitalsenhed Midt		16.416	0 (0)	125,5	(53,0–278,5)	126,0
Regionshospitalet Gødstrup		17.225	0 (0)	130,0	(54,0–277,0)	131,0
Regionshospitalet Horsens		10.010	0 (0)	141,0	(54,0–289,0)	158,0
Regionshospitalet Randers		11.039	0 (0)	134,0	(57,0–289,0)	148,0
Nordjylland		29.246	0 (0)	167,0	(67,0–342,0)	171,0
Aalborg Universitetshospital		19.080	0 (0)	162,0	(63,0–338,0)	159,0
Regionshospital Nordjylland		10.166	0 (0)	178,0	(76,0–348,0)	194,0

6. Tid fra hospitalsankomst til operation for hoftenær fraktur hos patienter der ankommer med hoftenær fraktur

Indikator 6.s(a): Tid fra hospitalsankomst til operation for hoftenær fraktur hos patienter der ankommer med hoftenær fraktur. Opgjort for patienter med Charlson co-morbiditets indeks > 3.

	Standard opfyldt	Antal	Uoplyst antal (%)	Aktuelle år 01.01.2024 – 31.12.2024 Median	IQR	Tidligere år 2023 Median	2022 Median
Danmark		585	0 (0)	1.191,0	(834,0–1.550,0)	1.228,0	1.268,0
Hovedstaden		146	0 (0)	1.354,5	(1.023,0–2.203,0)	1.383,0	1.496,0
Sjælland		90	0 (0)	1.209,5	(773,0–1.652,0)	1.266,0	1.254,0
Syddanmark		156	0 (0)	1.092,5	(772,5–1.389,5)	1.210,0	1.250,0
Midtjylland		130	0 (0)	1.019,0	(537,0–1.410,0)	958,0	1.097,0
Nordjylland		63	0 (0)	1.272,0	(890,0–1.514,0)	1.226,0	1.116,0
Hovedstaden		146	0 (0)	1.354,5	(1.023,0–2.203,0)	1.383,0	1.496,0
Amager og Hvidovre Hospital		38	0 (0)	1.348,5	(950,0–2.526,0)	1.457,0	1.474,0
Bispebjerg og Frederiksberg Hospital		28	0 (0)	1.618,5	(1.040,5–1.982,5)	1.248,0	1.414,0
Bornholms Hospital		5	0 (0)	1.221,0	(1.137,0–1.318,0)	1.288,0	1.110,0
Herlev og Gentofte Hospital		40	0 (0)	1.486,0	(1.190,5–2.700,5)	2.071,0	2.090,5
Hospitalerne i Nordsjælland		32	0 (0)	1.240,5	(982,0–1.569,0)	1.070,5	1.371,5
Sjælland		90	0 (0)	1.209,5	(773,0–1.652,0)	1.266,0	1.254,0
Holbæk Sygehus		21	0 (0)	1.335,0	(1.076,0–2.226,0)	1.184,0	1.553,0
Næstved, Slagelse og Ringsted sygehuse		23	0 (0)	1.431,0	(975,0–1.907,0)	1.469,0	1.385,5
Sjællands Universitetshospital		46	0 (0)	890,0	(616,0–1.390,0)	1.260,0	1.110,5
Syddanmark		156	0 (0)	1.092,5	(772,5–1.389,5)	1.210,0	1.250,0
Esbjerg Sygehus Grindsted Sygehus		27	0 (0)	1.213,0	(936,0–1.411,0)	1.335,0	1.084,0
Odense Universitetshospital – Svendborg		53	0 (0)	1.103,0	(850,0–1.430,0)	1.257,0	1.258,0
Sygehus Lillebælt		47	0 (0)	925,0	(565,0–1.340,0)	871,5	1.265,0
Sygehus Sønderjylland		29	0 (0)	1.173,0	(837,0–1.415,0)	1.065,0	1.245,0
Midtjylland		130	0 (0)	1.019,0	(537,0–1.410,0)	958,0	1.097,0

	Standard opfyldt	Antal	Uoplyst antal (%)	Aktuelle år 01.01.2024 – 31.12.2024 Median	IQR	Tidligere år 2023 Median	2022 Median
Aarhus Universitetshospital		33	0 (0)	1.071,0	(792,0–1.454,0)	1.067,5	1.231,0
Hospitalsenhed Midt		26	0 (0)	1.253,0	(927,0–1.440,0)	1.153,5	1.102,0
Regionshospitalet Gødstrup		32	0 (0)	851,5	(566,0–1.296,5)	955,0	1.196,0
Regionshospitalet Horsens		20	0 (0)	1.036,0	(514,0–1.523,0)	937,0	978,0
Regionshospitalet Randers		18	0 (0)	422,5	(279,0–1.016,0)	800,5	595,0
Nordjylland		63	0 (0)	1.272,0	(890,0–1.514,0)	1.226,0	1.116,0
Aalborg Universitetshospital		31	0 (0)	1.124,0	(840,0–1.391,0)	890,5	994,0
Aalborg Universitetshospital, Thisted		7	0 (0)	1.588,0	(1.314,0–2.348,0)	1.274,0	1.126,0
Regionshospital Nordjylland		25	0 (0)	1.272,0	(890,0–1.530,0)	1.293,0	1.390,0

Indikator 6.s(b): Tid fra hospitalsankomst til operation for hoftenær fraktur hos patienter der ankommer med hoftenær fraktur. Opgjort for patienter ældre end 85 år og som ikke bor på plejehjem.

	Standard opfyldt	Antal	Uoplyst antal (%)	Aktuelle år 01.01.2024 – 31.12.2024 Median	IQR	Tidligere år 2023 Median
Danmark		1.887	0 (0)	1.189,0	(760,0–1.518,0)	1.181,0
Hovedstaden		479	0 (0)	1.394,0	(1.055,0–1.909,0)	1.407,0
Sjælland		322	0 (0)	1.260,0	(800,0–1.623,0)	1.194,0
Syddanmark		499	0 (0)	1.138,0	(710,0–1.408,0)	1.150,5
Midtjylland		389	0 (0)	940,0	(472,0–1.258,0)	955,0
Nordjylland		198	0 (0)	1.236,0	(843,0–1.522,0)	1.090,5
Hovedstaden		479	0 (0)	1.394,0	(1.055,0–1.909,0)	1.407,0
Amager og Hvidovre Hospital		130	0 (0)	1.415,0	(1.183,0–1.761,0)	1.449,0
Bispebjerg og Frederiksberg Hospital		81	0 (0)	1.429,0	(1.069,0–1.909,0)	1.264,0
Bornholms Hospital		16	0 (0)	868,0	(448,0–1.171,0)	836,0
Herlev og Gentofte Hospital		140	0 (0)	1.621,5	(1.238,5–2.520,0)	2.056,0
Hospitalerne i Nordsjælland		110	0 (0)	1.144,0	(758,0–1.484,0)	1.198,0
Rigshospitalet		#	0 (0)	18.346,0	(13.691,0–23.001,0)	5.510,0
Sjælland		322	0 (0)	1.260,0	(800,0–1.623,0)	1.194,0
Holbæk Sygehus		70	0 (0)	1.398,5	(1.116,0–1.692,0)	1.290,5
Næstved, Slagelse og Ringsted sygehuse		86	0 (0)	1.293,0	(970,0–1.896,0)	1.272,0
Sjællands Universitetshospital		166	0 (0)	1.134,5	(600,0–1.568,0)	1.103,5
Syddanmark		499	0 (0)	1.138,0	(710,0–1.408,0)	1.150,5
Esbjerg Sygehus Grindsted Sygehus		67	0 (0)	1.162,0	(587,0–1.483,0)	1.122,0
Odense Universitetshospital – Svendborg		200	0 (0)	1.194,5	(979,5–1.490,5)	1.179,0
Sygehus Lillebælt		137	0 (0)	931,0	(546,0–1.286,0)	1.000,5
Sygehus Sønderjylland		95	0 (0)	1.114,0	(652,0–1.373,0)	1.218,0
Midtjylland		389	0 (0)	940,0	(472,0–1.258,0)	955,0

	Standard opfyldt	Antal	Uoplyst antal (%)	Aktuelle år 01.01.2024 – 31.12.2024 Median	IQR	Tidligere år 2023 Median
Aarhus Universitetshospital		73	0 (0)	1.154,0	(655,0–1.371,0)	1.079,0
Hospitalsenhed Midt		71	0 (0)	1.027,0	(761,0–1.256,0)	973,0
Regionshospitalet Gødstrup		88	0 (0)	943,0	(533,5–1.302,0)	1.068,5
Regionshospitalet Horsens		73	0 (0)	972,0	(416,0–1.247,0)	1.061,5
Regionshospitalet Randers		81	0 (0)	534,0	(312,0–936,0)	692,5
Nordjylland		198	0 (0)	1.236,0	(843,0–1.522,0)	1.090,5
Aalborg Universitetshospital		117	0 (0)	1.146,0	(760,0–1.515,0)	1.054,0
Aalborg Universitetshospital, Thisted		23	0 (0)	1.374,0	(1.131,0–2.265,0)	1.204,0
Regionshospital Nordjylland		58	0 (0)	1.239,0	(987,0–1.369,0)	1.088,0

Indikator 6.s(c): Tid fra hospitalsankomst til operation for hoftenær fraktur hos patienter der ankommer med hoftenær fraktur. Opgjort for patienter der bor på plejehjem.

	Standard opfyldt	Antal	Uoplyst antal (%)	Aktuelle år 01.01.2024 – 31.12.2024 Median	IQR	Tidligere år 2023 Median
Danmark		1.213	0 (0)	1.161,0	(794,0–1.479,0)	1.157,0
Hovedstaden		397	0 (0)	1.332,0	(1.035,0–1.776,0)	1.391,0
Sjælland		141	0 (0)	1.108,0	(762,0–1.557,0)	1.162,5
Syddanmark		247	0 (0)	1.106,0	(830,0–1.367,0)	1.084,5
Midtjylland		272	0 (0)	939,0	(593,0–1.226,0)	952,0
Nordjylland		156	0 (0)	1.038,5	(702,0–1.476,5)	1.054,0
Hovedstaden		397	0 (0)	1.332,0	(1.035,0–1.776,0)	1.391,0
Amager og Hvidovre Hospital		91	0 (0)	1.392,0	(1.161,0–1.768,0)	1.483,0
Bispebjerg og Frederiksberg Hospital		114	0 (0)	1.455,0	(1.059,0–1.812,0)	1.311,0
Bornholms Hospital		10	0 (0)	721,0	(493,0–1.403,0)	1.079,0
Herlev og Gentofte Hospital		94	0 (0)	1.552,0	(1.241,0–2.486,0)	2.058,5
Hospitalerne i Nordsjælland		87	0 (0)	1.127,0	(709,0–1.374,0)	1.086,0
Sjælland		141	0 (0)	1.108,0	(762,0–1.557,0)	1.162,5
Holbæk Sygehus		28	0 (0)	1.120,5	(728,0–1.543,0)	1.243,0
Næstved, Slagelse og Ringsted sygehuse		31	0 (0)	1.363,0	(1.006,0–1.857,0)	1.337,0
Sjællands Universitetshospital		82	0 (0)	1.042,0	(697,0–1.521,0)	1.022,0
Syddanmark		247	0 (0)	1.106,0	(830,0–1.367,0)	1.084,5
Esbjerg Sygehus Grindsted Sygehus		37	0 (0)	1.106,0	(811,0–1.337,0)	943,5
Odense Universitetshospital – Svendborg		97	0 (0)	1.146,0	(883,0–1.409,0)	1.203,5
Sygehus Lillebælt		63	0 (0)	1.045,0	(666,0–1.346,0)	888,5
Sygehus Sønderjylland		50	0 (0)	1.070,5	(657,0–1.344,0)	1.053,5
Midtjylland		272	0 (0)	939,0	(593,0–1.226,0)	952,0
Aarhus Universitetshospital		74	0 (0)	976,5	(565,0–1.327,0)	1.115,0

	Standard opfyldt	Antal	Uoplyst antal (%)	Aktuelle år 01.01.2024 – 31.12.2024 Median	IQR	Tidligere år 2023 Median
Hospitalsenhed Midt		50	0 (0)	955,5	(676,0–1.267,0)	1.082,0
Regionshospitalet Gødstrup		67	0 (0)	1.029,0	(768,0–1.227,0)	997,0
Regionshospitalet Horsens		37	0 (0)	998,0	(805,0–1.263,0)	967,0
Regionshospitalet Randers		43	0 (0)	624,0	(418,0–915,0)	623,0
Nordjylland		156	0 (0)	1.038,5	(702,0–1.476,5)	1.054,0
Aalborg Universitetshospital		99	0 (0)	1.054,0	(729,0–1.570,0)	1.169,0
Aalborg Universitetshospital, Thisted		11	0 (0)	820,0	(397,0–1.436,0)	799,0
Regionshospital Nordjylland		46	0 (0)	986,5	(582,0–1.434,0)	970,0

Indikator 6.s(d): Tid fra hospitalsankomst til operation for hoftenær fraktur hos patienter der ankommer med hoftenær fraktur. Opgjort for patienter med svær psykiatrisk sygdom.

	Standard opfyldt	Antal	Uoplyst antal (%)	Aktuelle år 01.01.2024 – 31.12.2024 Median	IQR	Tidligere år 2023 Median	2022 Median
Danmark		31	0 (0)	950,0	(666,0–1.353,0)	1.420,0	1.108,0
Hovedstaden		11	0 (0)	950,0	(802,0–1.237,0)	1.574,0	2.077,0
Sjælland		5	0 (0)	946,0	(703,0–1.121,0)	1.725,0	1.210,5
Syddanmark		9	0 (0)	1.353,0	(666,0–1.480,0)	1.338,0	1.099,0
Midtjylland		#	0 (0)	959,0	(609,0–1.309,0)	1.287,0	1.003,5
Nordjylland		4	0 (0)	814,0	(353,5–1.252,5)	937,0	699,5
Hovedstaden		11	0 (0)	950,0	(802,0–1.237,0)	1.574,0	2.077,0

Indikator 6.s(e): Tid fra hospitalsankomst til operation for hoftenær fraktur hos patienter der ankommer med hoftenær fraktur. Opgjort for patienter som er ankommet ifm. travlhed.

	Standard opfyldt	Antal	Uoplyst antal (%)	Aktuelle år 01.01.2024 – 31.12.2024 Median	IQR	Tidligere år 2023 Median
Danmark		3.666	0 (0)	1.235,5	(1.012,0–1.505,0)	1.234,0
Hovedstaden		994	0 (0)	1.363,0	(1.161,0–1.735,0)	1.380,0
Sjælland		588	0 (0)	1.323,0	(1.065,5–1.611,0)	1.250,0
Syddanmark		881	0 (0)	1.189,0	(1.008,0–1.414,0)	1.214,0
Midtjylland		798	0 (0)	1.092,0	(520,0–1.290,0)	1.105,0
Nordjylland		405	0 (0)	1.270,0	(1.033,0–1.522,0)	1.199,5
Hovedstaden		994	0 (0)	1.363,0	(1.161,0–1.735,0)	1.380,0
Amager og Hvidovre Hospital		263	0 (0)	1.345,0	(1.185,0–1.569,0)	1.401,0
Bispebjerg og Frederiksberg Hospital		207	0 (0)	1.463,0	(1.178,0–1.914,0)	1.298,0
Bornholms Hospital		35	0 (0)	1.171,0	(446,0–1.397,0)	1.265,0
Herlev og Gentofte Hospital		243	0 (0)	1.533,0	(1.262,0–2.583,0)	1.823,5
Hospitalerne i Nordsjælland		239	0 (0)	1.216,0	(1.001,0–1.460,0)	1.184,0
Rigshospitalet		7	0 (0)	1.544,0	(1.134,0–5.960,0)	1.494,0
Sjælland		588	0 (0)	1.323,0	(1.065,5–1.611,0)	1.250,0
Holbæk Sygehus		128	0 (0)	1.352,5	(1.100,5–1.606,0)	1.273,0
Næstved, Slagelse og Ringsted sygehuse		160	0 (0)	1.327,5	(1.139,0–1.706,0)	1.280,0
Sjællands Universitetshospital		300	0 (0)	1.284,5	(979,5–1.599,5)	1.209,0
Syddanmark		881	0 (0)	1.189,0	(1.008,0–1.414,0)	1.214,0
Esbjerg Sygehus Grindsted Sygehus		146	0 (0)	1.255,5	(989,0–1.462,0)	1.309,0
Odense Universitetshospital – Svendborg		346	0 (0)	1.188,5	(1.075,0–1.403,0)	1.228,0
Sygehus Lillebælt		218	0 (0)	1.109,5	(930,0–1.366,0)	1.115,0
Sygehus Sønderjylland		171	0 (0)	1.210,0	(891,0–1.469,0)	1.218,0
Midtjylland		798	0 (0)	1.092,0	(520,0–1.290,0)	1.105,0

	Standard opfyldt	Antal	Uoplyst antal (%)	Aktuelle år 01.01.2024 – 31.12.2024 Median	IQR	Tidligere år 2023 Median
Aarhus Universitetshospital		160	0 (0)	1.191,5	(986,0–1.418,5)	1.240,0
Hospitalsenhed Midt		150	0 (0)	1.118,5	(862,0–1.322,0)	1.192,0
Regionshospitalet Gødstrup		190	0 (0)	1.158,5	(928,0–1.297,0)	1.140,5
Regionshospitalet Horsens		136	0 (0)	1.061,0	(574,0–1.272,5)	1.093,5
Regionshospitalet Randers		159	0 (0)	507,0	(328,0–1.055,0)	817,0
Samsø Sundheds- og Akuthus		3	0 (0)	1.168,0	(1.064,0–1.313,0)	1.262,0
Nordjylland		405	0 (0)	1.270,0	(1.033,0–1.522,0)	1.199,5
Aalborg Universitetshospital		230	0 (0)	1.259,5	(841,0–1.581,0)	1.170,0
Aalborg Universitetshospital, Thisted		43	0 (0)	1.388,0	(1.131,0–1.715,0)	1.196,5
Regionshospital Nordjylland		132	0 (0)	1.267,0	(1.116,5–1.412,0)	1.233,0

Indikator 6.s(g): Tid fra hospitalsankomst til operation for hoftenær fraktur hos patienter der ankommer med hoftenær fraktur. Opgjort for patienter som er ankommet på en akutafdeling.

	Standard opfyldt	Antal	Uoplyst antal (%)	Aktuelle år 01.01.2024 – 31.12.2024 Median	IQR	Tidligere år 2023 Median
Danmark		6.529	0 (0)	1.170,0	(748,0–1.505,0)	1.163,5
Hovedstaden		1.918	0 (0)	1.338,0	(996,0–1.806,0)	1.374,0
Sjælland		1.157	0 (0)	1.224,0	(801,0–1.587,0)	1.183,5
Syddanmark		1.200	0 (0)	1.091,5	(695,5–1.393,5)	1.076,0
Midtjylland		1.510	0 (0)	933,5	(503,0–1.246,0)	957,0
Nordjylland		744	0 (0)	1.206,5	(802,0–1.505,5)	1.117,0
Hovedstaden		1.918	0 (0)	1.338,0	(996,0–1.806,0)	1.374,0
Amager og Hvidovre Hospital		467	0 (0)	1.388,0	(1.142,0–1.761,0)	1.420,0
Bispebjerg og Frederiksberg Hospital		406	0 (0)	1.414,0	(1.059,0–1.866,0)	1.297,5
Bornholms Hospital		65	0 (0)	1.020,0	(457,0–1.318,0)	1.113,0
Herlev og Gentofte Hospital		473	0 (0)	1.592,0	(1.230,0–2.520,0)	1.945,0
Hospitalerne i Nordsjælland		507	0 (0)	1.125,0	(731,0–1.444,0)	1.116,0
Sjælland		1.157	0 (0)	1.224,0	(801,0–1.587,0)	1.183,5
Holbæk Sygehus		251	0 (0)	1.286,0	(944,0–1.607,0)	1.248,0
Næstved, Slagelse og Ringsted sygehuse		317	0 (0)	1.318,0	(979,0–1.740,0)	1.282,5
Sjællands Universitetshospital		589	0 (0)	1.131,0	(697,0–1.521,0)	1.110,0
Syddanmark		1.200	0 (0)	1.091,5	(695,5–1.393,5)	1.076,0
Esbjerg Sygehus Grindsted Sygehus		270	0 (0)	1.184,5	(703,0–1.440,0)	1.201,0
Odense Universitetshospital – Svendborg		160	0 (0)	1.186,5	(918,5–1.567,0)	1.081,0
Sygehus Lillebælt		421	0 (0)	1.012,0	(634,0–1.331,0)	959,0
Sygehus Sønderjylland		349	0 (0)	1.114,0	(652,0–1.393,0)	1.121,0
Midtjylland		1.510	0 (0)	933,5	(503,0–1.246,0)	957,0
Aarhus Universitetshospital		309	0 (0)	1.079,0	(572,0–1.394,0)	1.177,0

	Standard opfyldt	Antal	Uoplyst antal (%)	Aktuelle år 01.01.2024 – 31.12.2024 Median	IQR	Tidligere år 2023 Median
Hospitalsenhed Midt		290	0 (0)	974,5	(655,0–1.281,0)	1.076,0
Regionshospitalet Gødstrup		360	0 (0)	1.002,5	(574,0–1.260,5)	1.006,5
Regionshospitalet Horsens		242	0 (0)	969,5	(551,0–1.233,0)	951,0
Regionshospitalet Randers		309	0 (0)	610,0	(363,0–968,0)	672,0
Nordjylland		744	0 (0)	1.206,5	(802,0–1.505,5)	1.117,0
Aalborg Universitetshospital		486	0 (0)	1.142,5	(760,0–1.547,0)	1.094,0
Regionshospital Nordjylland		258	0 (0)	1.238,5	(858,0–1.437,0)	1.145,0

7a. Tid fra hospitalsankomst til trombolyse hos patienter med iskæmisk stroke – for patienter hvis første kontakt var på det hospital der trombolyserede.

Indikator 7a.s(a): Tid fra hospitalsankomst til trombolyse hos patienter med iskæmisk stroke – for patienter hvis første kontakt var på det hospital der trombolyserede. Opgjort for patienter med Charlson co-morbiditets indeks > 3.

	Standard opfyldt	Antal	Uoplyst antal (%)	Aktuelle år 01.01.2024 – 31.12.2024 Median	IQR	Tidligere år 2023 Median	2022 Median
Danmark		72	0 (0)	36,0	(26,0–48,5)	27,5	35,0
Hovedstaden		26	0 (0)	32,0	(20,0–50,0)	24,0	27,0
Sjælland		12	0 (0)	36,5	(27,0–49,5)	22,5	32,0
Syddanmark		15	0 (0)	45,0	(38,0–61,0)	45,5	52,0
Midtjylland		14	0 (0)	34,0	(26,0–43,0)	28,0	32,0
Nordjylland		5	0 (0)	26,0	(14,0–27,0)	40,0	35,0
Hovedstaden		26	0 (0)	32,0	(20,0–50,0)	24,0	27,0
Bispebjerg og Frederiksberg Hospital		13	0 (0)	34,0	(27,0–40,0)	24,5	24,5
Bornholms Hospital		#	0 (0)	58,0	(54,0–62,0)	80,0	68,0
Rigshospitalet		11	0 (0)	26,0	(19,0–41,0)	18,0	26,0
Sjælland		12	0 (0)	36,5	(27,0–49,5)	22,5	32,0
Sjællands Universitetshospital		12	0 (0)	36,5	(27,0–49,5)	22,5	32,0
Syddanmark		15	0 (0)	45,0	(38,0–61,0)	45,5	52,0
Esbjerg Sygehus Grindsted Sygehus		4	0 (0)	44,5	(43,0–49,0)	26,0	39,0
Odense Universitetshospital – Svendborg		5	0 (0)	61,0	(45,0–62,0)	50,0	66,0
Sygehus Lillebælt		#	0 (0)	42,0	(35,0–49,0)	91,0	40,0
Midtjylland		14	0 (0)	34,0	(26,0–43,0)	28,0	32,0
Aarhus Universitetshospital		8	0 (0)	32,0	(26,0–40,5)	34,5	35,5
Regionshospitalet Gødstrup		6	0 (0)	37,5	(30,0–43,0)	0,0	28,0
Nordjylland		5	0 (0)	26,0	(14,0–27,0)	40,0	35,0
Aalborg Universitetshospital		5	0 (0)	26,0	(14,0–27,0)	40,0	35,0

Indikator 7a.s(b): Tid fra hospitalsankomst til trombolyse hos patienter med iskæmisk stroke – for patienter hvis første kontakt var på det hospital der trombolyserede. Opgjort for patienter > 85 år og ikke bor på plejehjem.

	Standard opfyldt	Antal	Uoplyst antal (%)	Aktuelle år 01.01.2024 – 31.12.2024 Median	IQR	Tidligere år 2023 Median
Danmark		159	0 (0)	38,0	(25,0–54,0)	35,0
Hovedstaden		61	0 (0)	29,0	(19,0–47,0)	25,5
Sjælland		20	0 (0)	21,0	(15,0–38,5)	28,0
Syddanmark		34	0 (0)	50,5	(43,0–69,0)	57,0
Midtjylland		34	0 (0)	38,5	(31,0–53,0)	36,0
Nordjylland		10	0 (0)	42,0	(36,0–58,0)	36,5
Hovedstaden		61	0 (0)	29,0	(19,0–47,0)	25,5
Bispebjerg og Frederiksberg Hospital		32	0 (0)	37,0	(21,0–51,5)	25,0
Rigshospitalet		26	0 (0)	24,5	(17,0–36,0)	25,5
Sjælland		20	0 (0)	21,0	(15,0–38,5)	28,0
Sjællands Universitetshospital		20	0 (0)	21,0	(15,0–38,5)	28,0
Syddanmark		34	0 (0)	50,5	(43,0–69,0)	57,0
Esbjerg Sygehus Grindsted Sygehus		11	0 (0)	55,0	(49,0–66,0)	65,0
Odense Universitetshospital – Svendborg		13	0 (0)	46,0	(43,0–69,0)	57,0
Sygehus Sønderjylland		9	0 (0)	46,0	(36,0–70,0)	45,0
Midtjylland		34	0 (0)	38,5	(31,0–53,0)	36,0
Aarhus Universitetshospital		22	0 (0)	37,5	(31,0–49,0)	33,5
Regionshospitalet Gødstrup		12	0 (0)	42,5	(37,0–76,5)	44,0
Nordjylland		10	0 (0)	42,0	(36,0–58,0)	36,5
Aalborg Universitetshospital		10	0 (0)	42,0	(36,0–58,0)	36,5

Indikator 7a.s(c): Tid fra hospitalsankomst til trombolyse hos patienter med iskæmisk stroke – for patienter hvis første kontakt var på det hospital der trombolyserede. Opgjort for patienter der bor på plejehjem.

	Standard opfyldt	Antal	Uoplyst antal (%)	Aktuelle år 01.01.2024 – 31.12.2024 Median	IQR	Tidligere år 2023 Median
Danmark		22	0 (0)	19,0	(14,0–34,0)	26,5

Indikator 7a.s(d): Tid fra hospitalsankomst til trombolyse hos patienter med iskæmisk stroke – for patienter hvis første kontakt var på det hospital der trombolyserede. Opgjort for patienter med svær psykiatrisk sygdom.

			Uoplyst	Aktuelle år		Tidligere år	
	Standard opfyldt	Antal	antal (%)	01.01.2024 – 31.12.2024 Median	IQR	2023 Median	2022 Median
Danmark		5	0 (0)	13,0	(10,0–44,0)	31,0	24,0

Indikator 7a.s(e): Tid fra hospitalsankomst til trombolyse hos patienter med iskæmisk stroke – for patienter hvis første kontakt var på det hospital der trombolyserede. Opgjort for patienter som er ankommet ifm. travlhed.

	Standard opfyldt	Antal	Uoplyst antal (%)	Aktuelle år 01.01.2024 – 31.12.2024 Median	IQR	Tidligere år 2023 Median
Danmark		776	0 (0)	31,0	(20,0–50,0)	30,0
Hovedstaden		238	0 (0)	20,5	(14,0–33,0)	20,0
Sjælland		127	0 (0)	21,0	(16,0–34,0)	25,0
Syddanmark		171	0 (0)	51,0	(38,0–69,0)	45,0
Midtjylland		177	0 (0)	33,0	(27,0–46,0)	33,0
Nordjylland		63	0 (0)	31,0	(23,0–49,0)	34,0
Hovedstaden		238	0 (0)	20,5	(14,0–33,0)	20,0
Bispebjerg og Frederiksberg Hospital		100	0 (0)	21,5	(14,0–34,0)	22,0
Bornholms Hospital		6	0 (0)	55,5	(53,0–73,0)	46,0
Rigshospitalet		132	0 (0)	19,0	(14,0–30,0)	18,0
Sjælland		127	0 (0)	21,0	(16,0–34,0)	25,0
Sjællands Universitetshospital		127	0 (0)	21,0	(16,0–34,0)	25,0
Syddanmark		171	0 (0)	51,0	(38,0–69,0)	45,0
Esbjerg Sygehus Grindsted Sygehus		46	0 (0)	53,5	(40,0–68,0)	43,0
Odense Universitetshospital – Svendborg		78	0 (0)	55,0	(42,0–72,0)	49,0
Sygehus Lillebælt		6	0 (0)	42,5	(25,0–49,0)	66,0
Sygehus Sønderjylland		41	0 (0)	39,0	(22,0–63,0)	37,0
Midtjylland		177	0 (0)	33,0	(27,0–46,0)	33,0
Aarhus Universitetshospital		107	0 (0)	31,0	(26,0–41,0)	31,0
Regionshospitalet Gødstrup		70	0 (0)	35,0	(29,0–48,0)	37,0
Nordjylland		63	0 (0)	31,0	(23,0–49,0)	34,0
Aalborg Universitetshospital		63	0 (0)	31,0	(23,0–49,0)	34,0

Indikator 7a.s(g): Tid fra hospitalsankomst til trombolyse hos patienter med iskæmisk stroke – for patienter hvis første kontakt var på det hospital der trombolyserede. Opgjort for patienter som er ankommet på en akutafdeling

	Standard opfyldt	Antal	Uoplyst antal (%)	Aktuelle år 01.01.2024 - 31.12.2024 Median	IQR	Tidligere år 2023 Median
Danmark		362	0 (0)	57,0	(44,0-81,0)	55,0
Hovedstaden		25	0 (0)	78,0	(62,0-119,0)	74,0
Sjælland		6	0 (0)	170,0	(109,0-2.628,0)	131,0
Syddanmark		301	0 (0)	53,0	(42,0-69,0)	51,0
Midtjylland		13	0 (0)	96,0	(74,0-156,0)	95,5
Nordjylland		17	0 (0)	105,0	(58,0-202,0)	110,0
Hovedstaden		25	0 (0)	78,0	(62,0-119,0)	74,0
Bispebjerg og Frederiksberg Hospital		8	0 (0)	101,5	(71,5-150,0)	108,0
Bornholms Hospital		17	0 (0)	73,0	(57,0-89,0)	64,0
Sjælland		6	0 (0)	170,0	(109,0-2.628,0)	131,0
Sjællands Universitetshospital		6	0 (0)	170,0	(109,0-2.628,0)	131,0
Syddanmark		301	0 (0)	53,0	(42,0-69,0)	51,0
Esbjerg Sygehus Grindsted Sygehus		101	0 (0)	50,0	(41,0-66,0)	46,0
Odense Universitetshospital - Svendborg		180	0 (0)	56,0	(43,0-71,5)	53,0
Sygehus Lillebælt		13	0 (0)	44,0	(35,0-52,0)	41,0
Sygehus Sønderjylland		7	0 (0)	106,0	(67,0-161,0)	100,0
Midtjylland		13	0 (0)	96,0	(74,0-156,0)	95,5
Aarhus Universitetshospital		8	0 (0)	113,5	(75,0-144,5)	95,5
Regionshospitalet Gødstrup		5	0 (0)	86,0	(74,0-175,0)	111,5
Nordjylland		17	0 (0)	105,0	(58,0-202,0)	110,0
Aalborg Universitetshospital		17	0 (0)	105,0	(58,0-202,0)	110,0

7b. Tid fra hospitalsankomst til trombolyse for patienter med iskæmisk stroke – for patienter hvis første kontakt ikke var på det hospital der trombolyserede.

Indikator 7b.s(a): Tid fra hospitalsankomst til trombolyse for patienter med iskæmisk stroke – for patienter hvis første kontakt ikke var på det hospital der trombolyserede. Opgjort for patienter med Charlson co-morbiditets indeks > 3.

	Standard opfyldt	Antal	Uoplyst antal (%)	Aktuelle år 01.01.2024 – 31.12.2024 Median	IQR	Tidligere år 2023 Median	2022 Median
Danmark		3	0 (0)	4.745,0	(71,0–8.715,0)	651,0	130,0

Indikator 7b.s(b): Tid fra hospitalsankomst til trombolyse for patienter med iskæmisk stroke – for patienter hvis første kontakt ikke var på det hospital der trombolyserede. Opgjort for patienter > 85 år og som ikke bor på plejehjem

	Standard opfyldt	Antal	Uoplyst antal (%)	Aktuelle år 01.01.2024 - 31.12.2024 Median	IQR	Tidligere år 2023 Median
Danmark		15	0 (0)	522,0	(143,0-655,0)	137,5
Hovedstaden		9	0 (0)	150,0	(106,0-522,0)	137,5
Hovedstaden		9	0 (0)	150,0	(106,0-522,0)	137,5
Herlev og Gentofte Hospital		6	0 (0)	163,5	(106,0-522,0)	4.535,5

Indikator 7b.s(c): Tid fra hospitalsankomst til trombolyse for patienter med iskæmisk stroke – for patienter hvis første kontakt ikke var på det hospital der trombolyserede. Opgjort for patienter der bor på plejehjem
For få observationer

Indikator 7b.s(d): Tid fra hospitalsankomst til trombolyse for patienter med iskæmisk stroke – for patienter hvis første kontakt ikke var på det hospital der trombolyserede. Opgjort for patienter med svær psykiatrisk sygdom.
Ingen observationer

Indikator 7b.s(e): Tid fra hospitalsankomst til trombolyse for patienter med iskæmisk stroke – for patienter hvis første kontakt ikke var på det hospital der trombolyserede. Opgjort for patienter som er ankommet ifm. travlhed.
For få observationer

Indikator 7b.s(g): Tid fra hospitalsankomst til trombolyse for patienter med iskæmisk stroke – for patienter hvis første kontakt ikke var på det hospital der trombolyserede. Opgjort for patienter som er ankommet på en akutafdeling

	Standard opfyldt	Antal	Uoplyst antal (%)	Aktuelle år 01.01.2024 – 31.12.2024 Median	IQR	Tidligere år 2023 Median
Danmark		81	0 (0)	112,0	(83,0–175,0)	112,0
Hovedstaden		64	0 (0)	102,0	(75,0–145,5)	108,5
Sjælland		4	0 (0)	2.471,5	(148,5–5.497,5)	132,0
Midtjylland		11	0 (0)	147,0	(134,0–623,0)	116,5
Hovedstaden		64	0 (0)	102,0	(75,0–145,5)	108,5
Amager og Hvidovre Hospital		4	0 (0)	157,5	(128,5–232,0)	140,0
Bispebjerg og Frederiksberg Hospital		5	0 (0)	116,0	(102,0–131,0)	115,0
Herlev og Gentofte Hospital		32	0 (0)	87,5	(70,5–144,5)	104,5
Hospitalerne i Nordsjælland		22	0 (0)	107,0	(90,0–143,0)	107,0
Sjælland		4	0 (0)	2.471,5	(148,5–5.497,5)	132,0
Næstved, Slagelse og Ringsted sygehuse		#	0 (0)	6.250,0	(6.250,0–6.250,0)	132,0
Midtjylland		11	0 (0)	147,0	(134,0–623,0)	116,5
Regionshospitalet Randers		5	0 (0)	144,0	(134,0–147,0)	115,5

9a. Tid fra hospitalsankomst til kirurgi ved højrisiko abdominalkirurgi

Indikator 9a.s(a): Tid fra hospitalsankomst til kirurgi ved højrisiko abdominalkirurgi. Opgjort for patienter med Charlson co-morbiditets indeks > 3.

	Standard opfyldt	Antal	Uoplyst antal (%)	Aktuelle år 01.01.2024 – 31.12.2024 Median	IQR	Tidligere år 2023 Median	2022 Median
Danmark		1.004	0 (0)	466,0	(324,5–730,5)	473,0	491,0
Hovedstaden		310	0 (0)	447,5	(322,0–747,0)	469,0	465,0
Sjælland		193	0 (0)	499,0	(352,0–726,0)	487,0	519,0
Syddanmark		225	0 (0)	498,0	(370,0–773,0)	527,0	534,0
Midtjylland		215	0 (0)	405,0	(283,0–691,0)	418,0	483,5
Nordjylland		61	0 (0)	482,0	(292,0–694,0)	560,0	553,0
Hovedstaden		310	0 (0)	447,5	(322,0–747,0)	469,0	465,0
Amager og Hvidovre Hospital		68	0 (0)	523,5	(407,0–812,5)	532,0	563,0
Bispebjerg og Frederiksberg Hospital		69	0 (0)	548,0	(355,0–862,0)	415,0	475,0
Bornholms Hospital		7	0 (0)	288,0	(272,0–366,0)	257,0	276,0
Herlev og Gentofte Hospital		87	0 (0)	371,0	(301,0–652,0)	456,0	416,5
Hospitalerne i Nordsjælland		71	0 (0)	464,0	(325,0–729,0)	452,5	443,0
Rigshospitalet		8	0 (0)	403,0	(133,5–831,5)	803,0	538,0
Sjælland		193	0 (0)	499,0	(352,0–726,0)	487,0	519,0
Holbæk Sygehus		49	0 (0)	425,0	(310,0–607,0)	444,0	451,0
Næstved, Slagelse og Ringsted sygehuse		54	0 (0)	443,5	(293,0–566,0)	462,0	616,5
Sjællands Universitetshospital		90	0 (0)	591,0	(429,0–867,0)	623,5	519,5
Syddanmark		225	0 (0)	498,0	(370,0–773,0)	527,0	534,0
Esbjerg Sygehus Grindsted Sygehus		52	0 (0)	641,5	(452,5–839,0)	553,0	449,5
Odense Universitetshospital – Svendborg		108	0 (0)	463,0	(331,0–645,0)	546,0	648,0
Sygehus Lillebælt		26	0 (0)	451,5	(306,0–1.121,0)	588,0	470,0
Sygehus Sønderjylland		39	0 (0)	491,0	(365,0–811,0)	354,0	491,5
Midtjylland		215	0 (0)	405,0	(283,0–691,0)	418,0	483,5

	Standard opfyldt	Antal	Uoplyst antal (%)	Aktuelle år 01.01.2024 – 31.12.2024 Median	IQR	Tidligere år 2023 Median	2022 Median
Aarhus Universitetshospital		43	0 (0)	446,0	(352,0–691,0)	441,0	485,0
Hospitalsenhed Midt		45	0 (0)	323,0	(179,0–630,0)	365,0	430,5
Regionshospitalet Gødstrup		47	0 (0)	427,0	(337,0–833,0)	437,0	494,5
Regionshospitalet Horsens		35	0 (0)	457,0	(281,0–785,0)	520,0	911,5
Regionshospitalet Randers		45	0 (0)	341,0	(266,0–636,0)	360,0	425,0
Nordjylland		61	0 (0)	482,0	(292,0–694,0)	560,0	553,0
Aalborg Universitetshospital		29	0 (0)	479,0	(280,0–737,0)	775,0	604,0
Regionshospital Nordjylland		32	0 (0)	492,0	(379,0–691,5)	487,0	487,0

Indikator 9a.s(b): Tid fra hospitalsankomst til kirurgi ved højrisiko abdominalkirurgi. Opgjort for patienter ældre end 85 år og bor ikke på plejehjem.

	Standard opfyldt	Antal	Uoplyst antal (%)	Aktuelle år 01.01.2024 - 31.12.2024 Median	IQR	Tidligere år 2023 Median
Danmark		170	0 (0)	449,5	(323,0-731,0)	469,5
Hovedstaden		61	0 (0)	437,0	(311,0-644,0)	540,0
Sjælland		35	0 (0)	634,0	(424,0-971,0)	496,0
Syddanmark		29	0 (0)	513,0	(371,0-716,0)	457,5
Midtjylland		34	0 (0)	349,0	(282,0-579,0)	387,0
Nordjylland		11	0 (0)	439,0	(261,0-999,0)	481,0
Hovedstaden		61	0 (0)	437,0	(311,0-644,0)	540,0
Amager og Hvidovre Hospital		11	0 (0)	614,0	(446,0-922,0)	452,0
Bispebjerg og Frederiksberg Hospital		11	0 (0)	450,0	(355,0-639,0)	784,0
Bornholms Hospital		5	0 (0)	437,0	(366,0-699,0)	475,5
Herlev og Gentofte Hospital		17	0 (0)	371,0	(302,0-585,0)	543,0
Hospitalerne i Nordsjælland		17	0 (0)	339,0	(292,0-497,0)	490,0
Sjælland		35	0 (0)	634,0	(424,0-971,0)	496,0
Holbæk Sygehus		8	0 (0)	618,5	(425,5-792,5)	398,0
Næstved, Slagelse og Ringsted sygehuse		8	0 (0)	503,0	(299,5-835,0)	464,0
Sjællands Universitetshospital		19	0 (0)	751,0	(461,0-1.129,0)	671,0
Syddanmark		29	0 (0)	513,0	(371,0-716,0)	457,5
Esbjerg Sygehus Grindsted Sygehus		9	0 (0)	579,0	(430,0-652,0)	692,0
Odense Universitetshospital - Svendborg		11	0 (0)	379,0	(334,0-651,0)	392,5
Sygehus Lillebælt		3	0 (0)	455,0	(288,0-517,0)	447,0
Sygehus Sønderjylland		6	0 (0)	1.027,5	(373,0-1.235,0)	405,0
Midtjylland		34	0 (0)	349,0	(282,0-579,0)	387,0

	Standard opfyldt	Antal	Uoplyst antal (%)	Aktuelle år 01.01.2024 – 31.12.2024 Median	IQR	Tidligere år 2023 Median
Aarhus Universitetshospital		6	0 (0)	474,0	(300,0–687,0)	609,0
Hospitalsenhed Midt		11	0 (0)	316,0	(282,0–376,0)	172,0
Regionshospitalet Gødstrup		4	0 (0)	468,0	(295,5–943,5)	458,0
Regionshospitalet Horsens		3	0 (0)	386,0	(300,0–510,0)	302,0
Regionshospitalet Randers		10	0 (0)	344,0	(276,0–680,0)	308,0
Nordjylland		11	0 (0)	439,0	(261,0–999,0)	481,0
Regionshospital Nordjylland		7	0 (0)	486,0	(261,0–1.293,0)	494,5

Indikator 9a.s(c): Tid fra hospitalsankomst til kirurgi ved højrisiko abdominalkirurgi. Opgjort for patienter der bor på plejehjem.

	Standard opfyldt	Antal	Uoplyst antal (%)	Aktuelle år 01.01.2024 - 31.12.2024 Median	IQR	Tidligere år 2023 Median
Danmark		30	0 (0)	484,5	(393,0-829,0)	557,0
Hovedstaden		9	0 (0)	549,0	(426,0-772,0)	566,5
Sjælland		7	0 (0)	486,0	(473,0-1.058,0)	887,0
Syddanmark		3	0 (0)	1.034,0	(829,0-1.354,0)	555,0
Midtjylland		9	0 (0)	443,0	(384,0-785,0)	383,0

Indikator 9a.s(d): Tid fra hospitalsankomst til kirurgi ved højrisiko abdominalkirurgi. Opgjort for patienter med svær psykiatrisk sygdom.

	Standard opfyldt	Antal	Uoplyst antal (%)	Aktuelle år 01.01.2024 – 31.12.2024 Median	IQR	Tidligere år 2023 Median	2022 Median
Danmark		16	0 (0)	385,0	(280,5–502,5)	648,5	436,0
Hovedstaden		6	0 (0)	408,5	(280,0–685,0)	1.043,0	586,5
Hovedstaden		6	0 (0)	408,5	(280,0–685,0)	1.043,0	586,5

Indikator 9a.s(e): Tid fra hospitalsankomst til kirurgi ved højrisiko abdominalkirurgi. Opgjort for patienter som er ankommet ifm. travlhed.

	Standard opfyldt	Antal	Uoplyst antal (%)	Aktuelle år 01.01.2024 – 31.12.2024 Median	IQR	Tidligere år 2023 Median
Danmark		911	0 (0)	432,0	(314,0–644,0)	449,0
Hovedstaden		284	0 (0)	404,0	(306,5–663,5)	432,0
Sjælland		177	0 (0)	480,0	(352,0–644,0)	473,0
Syddanmark		182	0 (0)	493,5	(331,0–701,0)	473,0
Midtjylland		211	0 (0)	386,0	(285,0–562,0)	407,5
Nordjylland		57	0 (0)	443,0	(323,0–872,0)	507,0
Hovedstaden		284	0 (0)	404,0	(306,5–663,5)	432,0
Amager og Hvidovre Hospital		54	0 (0)	540,5	(420,0–1.041,0)	493,5
Bispebjerg og Frederiksberg Hospital		58	0 (0)	363,0	(284,0–651,0)	374,0
Bornholms Hospital		13	0 (0)	348,0	(257,0–619,0)	257,0
Herlev og Gentofte Hospital		92	0 (0)	384,0	(309,0–526,5)	428,0
Hospitalerne i Nordsjælland		63	0 (0)	357,0	(286,0–595,0)	416,0
Rigshospitalet		4	0 (0)	529,5	(139,5–1.045,0)	642,0
Sjælland		177	0 (0)	480,0	(352,0–644,0)	473,0
Holbæk Sygehus		49	0 (0)	420,0	(305,0–736,0)	398,0
Næstved, Slagelse og Ringsted sygehuse		46	0 (0)	399,0	(323,0–520,0)	474,5

	Standard opfyldt	Antal	Uoplyst antal (%)	Aktuelle år 01.01.2024 – 31.12.2024 Median	IQR	Tidligere år 2023 Median
Sjællands Universitetshospital		82	0 (0)	546,5	(429,0–769,0)	502,0
Syddanmark		182	0 (0)	493,5	(331,0–701,0)	473,0
Esbjerg Sygehus Grindsted Sygehus		36	0 (0)	541,5	(449,0–662,5)	494,0
Odense Universitetshospital – Svendborg		92	0 (0)	477,0	(326,0–647,0)	486,0
Sygehus Lillebælt		22	0 (0)	737,0	(266,0–1.272,0)	567,0
Sygehus Sønderjylland		32	0 (0)	435,5	(320,0–595,0)	317,5
Midtjylland		211	0 (0)	386,0	(285,0–562,0)	407,5
Aarhus Universitetshospital		35	0 (0)	446,0	(352,0–579,0)	453,0
Hospitalsenhed Midt		50	0 (0)	344,5	(273,0–492,0)	385,0
Regionshospitalet Gødstrup		51	0 (0)	421,0	(337,0–580,0)	438,0
Regionshospitalet Horsens		27	0 (0)	397,0	(300,0–553,0)	444,0
Regionshospitalet Randers		48	0 (0)	310,5	(260,5–575,0)	340,0
Nordjylland		57	0 (0)	443,0	(323,0–872,0)	507,0
Aalborg Universitetshospital		21	0 (0)	435,0	(260,0–629,0)	563,0
Regionshospital Nordjylland		32	0 (0)	448,0	(327,5–894,0)	451,5

Indikator 9a.s(g): Tid fra hospitalsankomst til kirurgi ved højrisiko abdominalkirurgi. Opgjort for patienter som er ankommet på en akutafdeling

	Standard opfyldt	Antal	Uoplyst antal (%)	Aktuelle år 01.01.2024 – 31.12.2024 Median	IQR	Tidligere år 2023 Median
Danmark		1.693	0 (0)	452,0	(323,0–688,0)	464,0
Hovedstaden		447	0 (0)	426,0	(311,0–652,0)	433,0
Sjælland		372	0 (0)	492,0	(353,0–727,0)	502,0
Syddanmark		301	0 (0)	506,0	(385,0–766,0)	535,5
Midtjylland		449	0 (0)	399,0	(295,0–622,0)	431,5
Nordjylland		124	0 (0)	451,5	(308,0–748,5)	514,0
Hovedstaden		447	0 (0)	426,0	(311,0–652,0)	433,0
Amager og Hvidovre Hospital		45	0 (0)	546,0	(425,0–810,0)	646,5
Bispebjerg og Frederiksberg Hospital		56	0 (0)	480,0	(392,0–720,5)	446,0
Bornholms Hospital		26	0 (0)	328,5	(257,0–437,0)	341,0
Herlev og Gentofte Hospital		180	0 (0)	391,0	(308,5–616,5)	414,0
Hospitalerne i Nordsjælland		140	0 (0)	389,0	(291,5–654,0)	423,0
Sjælland		372	0 (0)	492,0	(353,0–727,0)	502,0
Holbæk Sygehus		106	0 (0)	422,0	(285,0–721,0)	456,0
Næstved, Slagelse og Ringsted sygehuse		108	0 (0)	448,5	(325,0–644,5)	464,0
Sjællands Universitetshospital		158	0 (0)	554,0	(435,0–810,0)	604,0
Syddanmark		301	0 (0)	506,0	(385,0–766,0)	535,5
Esbjerg Sygehus Grindsted Sygehus		98	0 (0)	574,0	(439,0–754,0)	553,0
Odense Universitetshospital – Svendborg		91	0 (0)	500,0	(371,0–717,0)	541,5
Sygehus Lillebælt		39	0 (0)	486,0	(317,0–928,0)	545,0
Sygehus Sønderjylland		73	0 (0)	490,0	(330,0–714,0)	427,0
Midtjylland		449	0 (0)	399,0	(295,0–622,0)	431,5
Aarhus Universitetshospital		81	0 (0)	446,0	(342,0–609,0)	482,0

	Standard opfyldt	Antal	Uoplyst antal (%)	Aktuelle år 01.01.2024 – 31.12.2024 Median	IQR	Tidligere år 2023 Median
Hospitalsenhed Midt		91	0 (0)	354,0	(273,0–560,0)	370,0
Regionshospitalet Gødstrup		116	0 (0)	431,5	(330,0–677,5)	439,0
Regionshospitalet Horsens		70	0 (0)	453,5	(336,0–656,0)	444,0
Regionshospitalet Randers		91	0 (0)	338,0	(266,0–596,0)	400,0
Nordjylland		124	0 (0)	451,5	(308,0–748,5)	514,0
Aalborg Universitetshospital		47	0 (0)	462,0	(287,0–763,0)	577,5
Regionshospital Nordjylland		77	0 (0)	451,0	(321,0–734,0)	440,5

9b. Tid til CT-scanning af abdomen forud for akut højrisiko abdominalkirurgi

Indikator 9b.s(a): Tid til CT-scanning af abdomen forud for akut højrisiko abdominalkirurgi. Opgjort for patienter med Charlson co-morbiditets indeks > 3.

	Standard opfyldt	Antal	Uoplyst antal (%)	Aktuelle år 01.01.2024 – 31.12.2024 Median	IQR	Tidligere år 2023 Median	2022 Median
Danmark		156	0 (0)	141,5	(77,5–264,5)	143,0	141,0
Hovedstaden		44	0 (0)	142,5	(78,0–294,5)	151,5	115,0
Sjælland		29	0 (0)	140,0	(95,0–359,0)	169,0	129,0
Syddanmark		42	0 (0)	167,0	(86,0–248,0)	153,0	200,0
Midtjylland		34	0 (0)	89,0	(73,0–207,0)	111,0	135,0
Nordjylland		7	0 (0)	103,0	(71,0–246,0)	150,0	221,0
Hovedstaden		44	0 (0)	142,5	(78,0–294,5)	151,5	115,0
Amager og Hvidovre Hospital		9	0 (0)	141,0	(95,0–203,0)	148,0	89,0
Bispebjerg og Frederiksberg Hospital		14	0 (0)	137,0	(60,0–246,0)	100,0	119,0
Herlev og Gentofte Hospital		9	0 (0)	100,0	(73,0–259,0)	143,0	98,0
Hospitalerne i Nordsjælland		9	0 (0)	199,0	(121,0–457,0)	247,0	179,0
Sjælland		29	0 (0)	140,0	(95,0–359,0)	169,0	129,0
Holbæk Sygehus		8	0 (0)	125,5	(80,5–431,0)	133,5	218,0
Næstved, Slagelse og Ringsted sygehuse		5	0 (0)	99,0	(71,0–123,0)	98,0	140,0
Sjællands Universitetshospital		16	0 (0)	289,5	(126,5–404,0)	292,0	126,0
Syddanmark		42	0 (0)	167,0	(86,0–248,0)	153,0	200,0
Esbjerg Sygehus Grindsted Sygehus		12	0 (0)	169,0	(95,5–203,0)	132,5	180,0
Odense Universitetshospital – Svendborg		18	0 (0)	155,5	(13,0–272,0)	227,0	198,5
Sygehus Lillebælt		6	0 (0)	165,0	(84,0–248,0)	144,0	132,0
Sygehus Sønderjylland		6	0 (0)	211,0	(115,0–248,0)	99,5	244,0
Midtjylland		34	0 (0)	89,0	(73,0–207,0)	111,0	135,0
Aarhus Universitetshospital		4	0 (0)	184,0	(91,0–503,5)	114,0	121,0

	Standard opfyldt	Antal	Uoplyst antal (%)	Aktuelle år 01.01.2024 – 31.12.2024 Median	IQR	Tidligere år 2023 Median	2022 Median
Hospitalsenhed Midt		7	0 (0)	85,0	(73,0–184,0)	59,0	174,5
Regionshospitalet Gødstrup		7	0 (0)	128,0	(73,0–207,0)	164,5	142,0
Regionshospitalet Horsens		6	0 (0)	311,0	(84,0–655,0)	166,0	
Regionshospitalet Randers		10	0 (0)	72,5	(61,0–173,0)	82,0	135,0
Nordjylland		7	0 (0)	103,0	(71,0–246,0)	150,0	221,0
Aalborg Universitetshospital		3	0 (0)	90,0	(71,0–350,0)	168,5	258,5
Regionshospital Nordjylland		4	0 (0)	128,5	(–53,0–200,0)	128,0	157,0

Indikator 9b.s(b): Tid til CT-scanning af abdomen forud for akut højrisiko abdominalkirurgi. Opgjort for patienter ældre end 85 år og ikke bor på plejehjem.

	Standard opfyldt	Antal	Uoplyst antal (%)	Aktuelle år 01.01.2024 – 31.12.2024 Median	IQR	Tidligere år 2023 Median
Danmark		164	0 (0)	148,5	(85,0–248,0)	157,0
Hovedstaden		60	0 (0)	156,5	(85,0–252,0)	160,0
Sjælland		33	0 (0)	187,0	(107,0–315,0)	196,0
Syddanmark		28	0 (0)	147,5	(100,0–212,0)	162,0
Midtjylland		33	0 (0)	109,0	(67,0–184,0)	94,0
Nordjylland		10	0 (0)	174,5	(107,0–281,0)	206,0
Hovedstaden		60	0 (0)	156,5	(85,0–252,0)	160,0
Amager og Hvidovre Hospital		11	0 (0)	248,0	(117,0–383,0)	172,0
Bispebjerg og Frederiksberg Hospital		11	0 (0)	163,0	(86,0–241,0)	148,0
Bornholms Hospital		5	0 (0)	83,0	(70,0–296,0)	68,0
Herlev og Gentofte Hospital		16	0 (0)	180,5	(97,5–249,0)	160,0
Hospitalerne i Nordsjælland		17	0 (0)	92,0	(69,0–167,0)	196,0
Sjælland		33	0 (0)	187,0	(107,0–315,0)	196,0
Holbæk Sygehus		8	0 (0)	139,0	(80,0–184,0)	130,0
Næstved, Slagelse og Ringsted sygehuse		7	0 (0)	188,0	(52,0–410,0)	196,0
Sjællands Universitetshospital		18	0 (0)	238,5	(136,0–339,0)	351,0
Syddanmark		28	0 (0)	147,5	(100,0–212,0)	162,0
Esbjerg Sygehus Grindsted Sygehus		9	0 (0)	136,0	(74,0–189,0)	169,0
Odense Universitetshospital – Svendborg		11	0 (0)	176,0	(102,0–228,0)	171,0
Sygehus Lillebælt		3	0 (0)	66,0	(39,0–248,0)	134,0
Sygehus Sønderjylland		5	0 (0)	149,0	(146,0–191,0)	143,5
Midtjylland		33	0 (0)	109,0	(67,0–184,0)	94,0
Aarhus Universitetshospital		6	0 (0)	177,0	(103,0–416,0)	84,0

	Standard opfyldt	Antal	Uoplyst antal (%)	Aktuelle år 01.01.2024 – 31.12.2024 Median	IQR	Tidligere år 2023 Median
Hospitalsenhed Midt		10	0 (0)	128,0	(73,0–184,0)	-16,5
Regionshospitalet Gødstrup		4	0 (0)	99,0	(68,5–140,5)	119,0
Regionshospitalet Horsens		3	0 (0)	109,0	(36,0–134,0)	99,0
Regionshospitalet Randers		10	0 (0)	84,0	(59,0–227,0)	138,0
Nordjylland		10	0 (0)	174,5	(107,0–281,0)	206,0
Regionshospital Nordjylland		7	0 (0)	187,0	(107,0–281,0)	190,0

Indikator 9b.s(c): Tid til CT-scanning af abdomen forud for akut højrisiko abdominalkirurgi. Opgjort for patienter der bor på plejehjem.

	Standard opfyldt	Antal	Uoplyst antal (%)	Aktuelle år 01.01.2024 - 31.12.2024 Median	IQR	Tidligere år 2023 Median
Danmark		28	0 (0)	157,5	(100,0-246,5)	171,0
Hovedstaden		9	0 (0)	224,0	(102,0-457,0)	121,5
Sjælland		7	0 (0)	140,0	(97,0-233,0)	245,5
Syddanmark		3	0 (0)	163,0	(118,0-240,0)	170,0
Midtjylland		8	0 (0)	118,5	(92,0-367,0)	181,5
Hovedstaden		9	0 (0)	224,0	(102,0-457,0)	121,5
Bispebjerg og Frederiksberg Hospital		#	0 (0)	531,0	(457,0-605,0)	132,0
Sjælland		7	0 (0)	140,0	(97,0-233,0)	245,5
Syddanmark		3	0 (0)	163,0	(118,0-240,0)	170,0
Midtjylland		8	0 (0)	118,5	(92,0-367,0)	181,5

Indikator 9b.s(d): Tid til CT-scanning af abdomen forud for akut højrisiko abdominalkirurgi. Opgjort for patienter med svær psykiatrisk sygdom.

	Standard opfyldt	Antal	Uoplyst antal (%)	Aktuelle år 01.01.2024 – 31.12.2024 Median	IQR	Tidligere år 2023 Median	2022 Median
Danmark		16	0 (0)	120,0	(81,0–206,0)	126,0	139,5

Indikator 9b.s(e): Tid til CT-scanning af abdomen forud for akut højrisiko abdominalkirurgi. Opgjort for patienter som er ankommet ifm. travlhed.

	Standard opfyldt	Antal	Uoplyst antal (%)	Aktuelle år 01.01.2024 – 31.12.2024 Median	IQR	Tidligere år 2023 Median
Danmark		859	0 (0)	132,0	(79,0–218,0)	143,0
Hovedstaden		271	0 (0)	130,0	(69,0–214,0)	142,0
Sjælland		165	0 (0)	155,0	(98,0–246,0)	158,0
Syddanmark		172	0 (0)	133,5	(84,5–212,0)	152,0
Midtjylland		199	0 (0)	114,0	(73,0–206,0)	114,0
Nordjylland		52	0 (0)	149,5	(75,5–201,5)	181,5
Hovedstaden		271	0 (0)	130,0	(69,0–214,0)	142,0
Amager og Hvidovre Hospital		52	0 (0)	200,0	(147,5–317,5)	179,5
Bispebjerg og Frederiksberg Hospital		57	0 (0)	62,0	(23,0–180,0)	97,0
Bornholms Hospital		12	0 (0)	90,0	(54,5–124,0)	92,0
Herlev og Gentofte Hospital		89	0 (0)	126,0	(88,0–188,0)	123,5
Hospitalerne i Nordsjælland		57	0 (0)	105,0	(73,0–198,0)	145,0
Sjælland		165	0 (0)	155,0	(98,0–246,0)	158,0
Holbæk Sygehus		48	0 (0)	155,5	(84,0–242,5)	142,5
Næstved, Slagelse og Ringsted sygehuse		41	0 (0)	133,0	(91,0–234,0)	196,0
Sjællands Universitetshospital		76	0 (0)	163,0	(104,0–277,5)	158,0

	Standard opfyldt	Antal	Uoplyst antal (%)	Aktuelle år 01.01.2024 – 31.12.2024 Median	IQR	Tidligere år 2023 Median
Syddanmark		172	0 (0)	133,5	(84,5–212,0)	152,0
Esbjerg Sygehus Grindsted Sygehus		36	0 (0)	151,5	(77,5–250,0)	165,0
Odense Universitetshospital – Svendborg		85	0 (0)	125,0	(91,0–218,0)	140,0
Sygehus Lillebælt		20	0 (0)	101,0	(48,5–236,5)	156,0
Sygehus Sønderjylland		31	0 (0)	140,0	(112,0–198,0)	119,0
Midtjylland		199	0 (0)	114,0	(73,0–206,0)	114,0
Aarhus Universitetshospital		32	0 (0)	117,0	(85,0–219,0)	103,0
Hospitalsenhed Midt		47	0 (0)	130,0	(74,0–230,0)	126,0
Regionshospitalet Gødstrup		50	0 (0)	115,5	(73,0–211,0)	134,0
Regionshospitalet Horsens		24	0 (0)	124,5	(63,0–219,5)	166,0
Regionshospitalet Randers		46	0 (0)	99,5	(65,0–151,0)	96,0
Nordjylland		52	0 (0)	149,5	(75,5–201,5)	181,5
Aalborg Universitetshospital		18	0 (0)	178,5	(71,0–215,0)	217,0
Regionshospital Nordjylland		30	0 (0)	141,0	(76,0–198,0)	164,0

Indikator 9b.s(g): Tid til CT-scanning af abdomen forud for akut højrisiko abdominalkirurgi. Opgjort for patienter som er ankommet på en akutafdeling

	Standard opfyldt	Antal	Uoplyst antal (%)	Aktuelle år 01.01.2024 – 31.12.2024 Median	IQR	Tidligere år 2023 Median
Danmark		1.631	0 (0)	138,0	(84,0–239,0)	142,0
Hovedstaden		430	0 (0)	140,0	(84,0–234,0)	138,5
Sjælland		355	0 (0)	156,0	(98,0–281,0)	168,5
Syddanmark		293	0 (0)	154,0	(90,0–248,0)	152,0
Midtjylland		435	0 (0)	116,0	(74,0–207,0)	114,0
Nordjylland		118	0 (0)	150,5	(93,0–235,0)	167,5
Hovedstaden		430	0 (0)	140,0	(84,0–234,0)	138,5
Amager og Hvidovre Hospital		44	0 (0)	194,5	(108,5–327,5)	306,0
Bispebjerg og Frederiksberg Hospital		56	0 (0)	206,0	(145,0–267,5)	167,0
Bornholms Hospital		25	0 (0)	97,0	(67,0–128,0)	94,0
Herlev og Gentofte Hospital		176	0 (0)	127,5	(82,0–223,5)	120,0
Hospitalerne i Nordsjælland		129	0 (0)	129,0	(83,0–199,0)	154,0
Sjælland		355	0 (0)	156,0	(98,0–281,0)	168,5
Holbæk Sygehus		102	0 (0)	134,5	(77,0–245,0)	149,5
Næstved, Slagelse og Ringsted sygehuse		102	0 (0)	142,5	(99,0–266,0)	172,5
Sjællands Universitetshospital		151	0 (0)	164,0	(114,0–310,0)	180,0
Syddanmark		293	0 (0)	154,0	(90,0–248,0)	152,0
Esbjerg Sygehus Grindsted Sygehus		96	0 (0)	148,5	(87,0–252,0)	152,0
Odense Universitetshospital – Svendborg		88	0 (0)	160,5	(91,0–260,0)	155,0
Sygehus Lillebælt		37	0 (0)	121,0	(74,0–228,0)	151,0
Sygehus Sønderjylland		72	0 (0)	158,5	(114,0–247,5)	151,5
Midtjylland		435	0 (0)	116,0	(74,0–207,0)	114,0
Aarhus Universitetshospital		77	0 (0)	112,0	(74,0–215,0)	109,0

	Standard opfyldt	Antal	Uoplyst antal (%)	Aktuelle år 01.01.2024 – 31.12.2024 Median	IQR	Tidligere år 2023 Median
Hospitalsenhed Midt		89	0 (0)	134,0	(84,0–218,0)	115,0
Regionshospitalet Gødstrup		115	0 (0)	114,0	(70,0–187,0)	119,0
Regionshospitalet Horsens		64	0 (0)	140,0	(79,0–237,5)	159,0
Regionshospitalet Randers		90	0 (0)	98,0	(64,0–154,0)	110,5
Nordjylland		118	0 (0)	150,5	(93,0–235,0)	167,5
Aalborg Universitetshospital		45	0 (0)	195,0	(114,0–284,0)	192,0
Regionshospital Nordjylland		73	0 (0)	123,0	(87,0–208,0)	140,0

10. Deskriptive tabeller

For at belyse populationssammensætningen og variationen mellem enhederne, er på de følgende sider præsentation af fordelingen af køn, alder og komorbiditet for hver indrapporterende enhed.

Fordeling af køn

		Køn					
		I alt		Mand		Kvinde	
		Antal	%	Antal	%	Antal	%
Danmark		1.759.821	100,0	862.640	49,0	897.181	51,0
Region							
Hovedstaden	**Region i alt**	723.295	100,0	339.882	47,0	383.413	53,0
	Amager og Hvidovre Hospital	190.066	26,3	86.345	45,4	103.721	54,6
	Bispebjerg og Frederiksberg Hospital	120.904	16,7	60.034	49,7	60.870	50,3
	Bornholms Hospital	21.177	2,9	10.220	48,3	10.957	51,7
	Herlev og Gentofte Hospital	176.726	24,4	84.162	47,6	92.564	52,4
	Hospitalerne i Nordsjælland	140.416	19,4	66.262	47,2	74.154	52,8
	Rigshospitalet	74.006	10,2	32.859	44,4	41.147	55,6
Sjælland	**Region i alt**	281.577	100,0	135.994	48,3	145.583	51,7
	Holbæk Sygehus	61.534	21,9	28.796	46,8	32.738	53,2
	Næstved, Slagelse og Ringsted sygehuse	81.513	28,9	39.058	47,9	42.455	52,1
	Sjællands Universitetshospital	138.530	49,2	68.140	49,2	70.390	50,8
Syddanmark	**Region i alt**	344.683	100,0	179.923	52,2	164.760	47,8
	Esbjerg Sygehus Grindsted Sygehus	55.290	16,0	29.245	52,9	26.045	47,1
	Friklinikken Region Syddanmark (Grindsted)	4	0,0	3	75,0	#	25,0
	Odense Universitetshospital - Svendborg	128.162	37,2	66.796	52,1	61.366	47,9
	Sygehus Lillebælt	99.467	28,9	51.938	52,2	47.529	47,8
	Sygehus Sønderjylland	61.760	17,9	31.941	51,7	29.819	48,3
Midtjylland	**Region i alt**	268.798	100,0	136.299	50,7	132.499	49,3
	Aarhus Universitetshospital	80.511	30,0	41.295	51,3	39.216	48,7
	Hospitalsenhed Midt	48.526	18,1	24.139	49,7	24.387	50,3
	Regionshospitalet Gødstrup	60.081	22,4	31.197	51,9	28.884	48,1
	Regionshospitalet Horsens	36.094	13,4	17.990	49,8	18.104	50,2
	Regionshospitalet Randers	42.915	16,0	21.348	49,7	21.567	50,3
	Samsø Sundheds- og Akuthus	671	0,2	330	49,2	341	50,8

				Køn			
		I alt		Mand		Kvinde	
		Antal	%	Antal	%	Antal	%
Nordjylland	**Region i alt**	141.468	100,0	70.542	49,9	70.926	50,1
	Aalborg Universitetshospital	89.775	63,5	44.962	50,1	44.813	49,9
	Aalborg Universitetshospital, Thisted	13.304	9,4	6.732	50,6	6.572	49,4
	Regionshospital Nordjylland	38.389	27,1	18.848	49,1	19.541	50,9

Alder fordelt på intervaller

				Alder			
		I alt		0-17		18-40	
		Antal	%	Antal	%	Antal	%
Danmark		1.759.821	100,0	338.195	19,2	454.966	25,9
Region							
Hovedstaden	**Region i alt**	723.295	100,0	148.991	20,6	218.543	30,2
	Amager og Hvidovre Hospital	190.066	26,3	43.224	22,7	64.543	34,0
	Bispebjerg og Frederiksberg Hospital	120.904	16,7	16.391	13,6	42.219	34,9
	Bornholms Hospital	21.177	2,9	3.376	15,9	4.756	22,5
	Herlev og Gentofte Hospital	176.726	24,4	37.531	21,2	46.553	26,3
	Hospitalerne i Nordsjælland	140.416	19,4	33.183	23,6	32.759	23,3
	Rigshospitalet	74.006	10,2	15.286	20,7	27.713	37,4
Sjælland	**Region i alt**	281.577	100,0	49.773	17,7	71.851	25,5
	Holbæk Sygehus	61.534	21,9	10.512	17,1	15.667	25,5
	Næstved, Slagelse og Ringsted sygehuse	81.513	28,9	15.977	19,6	22.580	27,7
	Sjællands Universitetshospital	138.530	49,2	23.284	16,8	33.604	24,3
Syddanmark	**Region i alt**	344.683	100,0	69.095	20,0	75.635	21,9
	Esbjerg Sygehus Grindsted Sygehus	55.290	16,0	11.573	20,9	12.480	22,6
	Friklinikken Region Syddanmark (Grindsted)	4	0,0	0	0	0	0
	Odense Universitetshospital - Svendborg	128.162	37,2	24.531	19,1	27.497	21,5
	Sygehus Lillebælt	99.467	28,9	21.137	21,3	22.972	23,1
	Sygehus Sønderjylland	61.760	17,9	11.854	19,2	12.686	20,5
Midtjylland	**Region i alt**	268.798	100,0	47.911	17,8	57.096	21,2
	Aarhus Universitetshospital	80.511	30,0	17.536	21,8	19.532	24,3
	Hospitalsenhed Midt	48.526	18,1	8.990	18,5	9.811	20,2
	Regionshospitalet Gødstrup	60.081	22,4	9.893	16,5	11.062	18,4
	Regionshospitalet Horsens	36.094	13,4	3.935	10,9	8.139	22,5
	Regionshospitalet Randers	42.915	16,0	7.530	17,5	8.515	19,8
	Samsø Sundheds- og Akuthus	671	0,2	27	4,0	37	5,5
Nordjylland	**Region i alt**	141.468	100,0	22.425	15,9	31.841	22,5

		Alder					
		I alt		0-17		18-40	
		Antal	%	Antal	%	Antal	%
	Aalborg Universitetshospital	89.775	63,5	14.844	16,5	21.223	23,6
	Aalborg Universitetshospital, Thisted	13.304	9,4	1.567	11,8	2.827	21,2
	Regionshospital Nordjylland	38.389	27,1	6.014	15,7	7.791	20,3

		Alder							
		41-60		61-80		80+		Ingen data	
		Antal	%	Antal	%	Antal	%	Antal	%
Danmark		328.847	18,7	422.152	24,0	195.674	11,1	19.987	1,1
Region									
Hovedstaden	Region i alt	134.548	18,6	144.537	20,0	65.763	9,1	10.913	1,5
	Amager og Hvidovre Hospital	33.202	17,5	31.878	16,8	14.044	7,4	3.175	1,7
	Bispebjerg og Frederiksberg Hospital	24.603	20,3	23.949	19,8	10.226	8,5	3.516	2,9
	Bornholms Hospital	4.054	19,1	5.876	27,7	2.529	11,9	586	2,8
	Herlev og Gentofte Hospital	32.718	18,5	37.745	21,4	20.872	11,8	1.307	0,7
	Hospitalerne i Nordsjælland	25.992	18,5	32.425	23,1	14.968	10,7	1.089	0,8
	Rigshospitalet	13.979	18,9	12.664	17,1	3.124	4,2	1.240	1,7
Sjælland	Region i alt	53.101	18,9	72.078	25,6	33.388	11,9	1.386	0,5
	Holbæk Sygehus	11.172	18,2	16.341	26,6	7.526	12,2	316	0,5
	Næstved, Slagelse og Ringsted sygehuse	15.427	18,9	18.415	22,6	8.873	10,9	241	0,3
	Sjællands Universitetshospital	26.502	19,1	37.322	26,9	16.989	12,3	829	0,6
Syddanmark	Region i alt	64.197	18,6	88.569	25,7	43.111	12,5	4.076	1,2
	Esbjerg Sygehus Grindsted Sygehus	9.954	18,0	13.625	24,6	6.254	11,3	1.404	2,5
	Friklinikken Region Syddanmark (Grindsted)	3	75,0	#	25,0	0	0	0	0
	Odense Universitetshospital - Svendborg	23.668	18,5	34.581	27,0	16.923	13,2	962	0,8
	Sygehus Lillebælt	19.178	19,3	24.011	24,1	11.255	11,3	914	0,9
	Sygehus Sønderjylland	11.394	18,4	16.351	26,5	8.679	14,1	796	1,3
Midtjylland	Region i alt	50.863	18,9	76.352	28,4	34.605	12,9	1.971	0,7
	Aarhus Universitetshospital	14.331	17,8	20.291	25,2	8.234	10,2	587	0,7
	Hospitalsenhed Midt	9.335	19,2	13.850	28,5	6.379	13,1	161	0,3

		Alder							
		41-60		61-80		80+		Ingen data	
		Antal	%	Antal	%	Antal	%	Antal	%
	Regionshospitalet Gødstrup	11.128	18,5	18.457	30,7	8.711	14,5	830	1,4
	Regionshospitalet Horsens	7.756	21,5	10.849	30,1	5.245	14,5	170	0,5
	Regionshospitalet Randers	8.211	19,1	12.571	29,3	5.871	13,7	217	0,5
	Samsø Sundheds- og Akuthus	102	15,2	334	49,8	165	24,6	6	0,9
Nordjylland	**Region i alt**	26.138	18,5	40.616	28,7	18.807	13,3	1.641	1,2
	Aalborg Universitetshospital	16.592	18,5	25.427	28,3	10.906	12,1	783	0,9
	Aalborg Universitetshospital, Thisted	2.585	19,4	4.180	31,4	2.008	15,1	137	1,0
	Regionshospital Nordjylland	6.961	18,1	11.009	28,7	5.893	15,4	721	1,9

Komorbiditet (Charlson co-mobiditetsindex)

				Komorbditet					
		I alt		0		1-2		3+	
		Antal	%	Antal	%	Antal	%	Antal	%
Danmark		1.759.821	100,0	1.233.947	70,1	365.230	20,8	160.644	9,1
Region									
Hovedstaden	**Region i alt**	723.295	100,0	538.338	74,4	132.020	18,3	52.937	7,3
	Amager og Hvidovre Hospital	190.066	26,3	147.531	77,6	30.686	16,1	11.849	6,2
	Bispebjerg og Frederiksberg Hospital	120.904	16,7	90.568	74,9	21.727	18,0	8.609	7,1
	Bornholms Hospital	21.177	2,9	14.543	68,7	4.546	21,5	2.088	9,9
	Herlev og Gentofte Hospital	176.726	24,4	126.662	71,7	34.740	19,7	15.324	8,7
	Hospitalerne i Nordsjælland	140.416	19,4	103.669	73,8	26.792	19,1	9.955	7,1
	Rigshospitalet	74.006	10,2	55.365	74,8	13.529	18,3	5.112	6,9
Sjælland	**Region i alt**	281.577	100,0	195.739	69,5	59.773	21,2	26.065	9,3
	Holbæk Sygehus	61.534	21,9	42.734	69,4	13.252	21,5	5.548	9,0
	Næstved, Slagelse og Ringsted sygehuse	81.513	28,9	58.906	72,3	16.051	19,7	6.556	8,0
	Sjællands Universitetshospital	138.530	49,2	94.099	67,9	30.470	22,0	13.961	10,1
Syddanmark	**Region i alt**	344.683	100,0	231.618	67,2	75.892	22,0	37.173	10,8
	Esbjerg Sygehus Grindsted Sygehus	55.290	16,0	37.991	68,7	11.558	20,9	5.741	10,4
	Friklinikken Region Syddanmark (Grindsted)	4	0,0	3	75,0	#	25,0	0	0
	Odense Universitetshospital - Svendborg	128.162	37,2	82.772	64,6	30.393	23,7	14.997	11,7
	Sygehus Lillebælt	99.467	28,9	69.196	69,6	20.319	20,4	9.952	10,0
	Sygehus Sønderjylland	61.760	17,9	41.656	67,4	13.621	22,1	6.483	10,5
Midtjylland	**Region i alt**	268.798	100,0	175.296	65,2	64.199	23,9	29.303	10,9
	Aarhus Universitetshospital	80.511	30,0	53.724	66,7	18.198	22,6	8.589	10,7
	Hospitalsenhed Midt	48.526	18,1	30.806	63,5	11.890	24,5	5.830	12,0
	Regionshospitalet Gødstrup	60.081	22,4	38.265	63,7	15.103	25,1	6.713	11,2
	Regionshospitalet Horsens	36.094	13,4	23.626	65,5	8.551	23,7	3.917	10,9
	Regionshospitalet Randers	42.915	16,0	28.546	66,5	10.212	23,8	4.157	9,7
	Samsø Sundheds- og Akuthus	671	0,2	329	49,0	245	36,5	97	14,5
Nordjylland	**Region i alt**	141.468	100,0	92.956	65,7	33.346	23,6	15.166	10,7
	Aalborg Universitetshospital	89.775	63,5	59.499	66,3	21.064	23,5	9.212	10,3
	Aalborg Universitetshospital, Thisted	13.304	9,4	8.510	64,0	3.166	23,8	1.628	12,2
	Regionshospital Nordjylland	38.389	27,1	24.947	65,0	9.116	23,7	4.326	11,3

Kontaktvarighed, afdelingsskift og kontakttidspunkt

For at belyse forskelle mellem de indrapporterende enheder, er nedenfor en række tabeller, der belyser kontaktvarighed for alle, for forløb ≤ 12 timer og for forløb > 12 timer og fordelt på henvendelsestidspunkt.

Samlet varighed for hospitalsforløb – timer

		I alt		Forløbsvarighed			
		Antal	%	Q1	Median	Mean	Q3
Danmark		1.759.821	100,0	2	4	31	19
Region							
Hovedstaden	**Region i alt**	723.295	100,0	1	3	24	8
	Amager og Hvidovre Hospital	190.066	26,3	1	3	23	8
	Bispebjerg og Frederiksberg Hospital	120.904	16,7	1	2	23	6
	Bornholms Hospital	21.177	2,9	1	3	26	8
	Herlev og Gentofte Hospital	176.726	24,4	2	3	23	10
	Hospitalerne i Nordsjælland	140.416	19,4	1	3	23	8
	Rigshospitalet	74.006	10,2	1	2	34	8
Sjælland	**Region i alt**	281.577	100,0	2	4	35	21
	Holbæk Sygehus	61.534	21,9	2	5	37	23
	Næstved, Slagelse og Ringsted sygehuse	81.513	28,9	1	3	32	16
	Sjællands Universitetshospital	138.530	49,2	2	4	35	22
Syddanmark	**Region i alt**	344.683	100,0	2	4	33	21
	Esbjerg Sygehus Grindsted Sygehus	55.290	16,0	2	4	34	21
	Friklinikken Region Syddanmark (Grindsted)	4	0,0	1	2	2	2
	Odense Universitetshospital - Svendborg	128.162	37,2	2	4	35	23
	Sygehus Lillebælt	99.467	28,9	1	3	30	19
	Sygehus Sønderjylland	61.760	17,9	1	3	32	22
Midtjylland	**Region i alt**	268.798	100,0	2	6	40	33
	Aarhus Universitetshospital	80.511	30,0	2	5	45	38
	Hospitalsenhed Midt	48.526	18,1	3	7	42	43
	Regionshospitalet Gødstrup	60.081	22,4	3	7	37	39
	Regionshospitalet Horsens	36.094	13,4	2	6	36	27
	Regionshospitalet Randers	42.915	16,0	2	5	33	25
	Samsø Sundheds- og Akuthus	671	0,2	4	15	161	58
Nordjylland	**Region i alt**	141.468	100,0	2	5	41	37
	Aalborg Universitetshospital	89.775	63,5	3	6	44	40

	I alt		Forløbsvarighed			
	Antal	%	Q1	Median	Mean	Q3
Aalborg Universitetshospital, Thisted	13.304	9,4	2	4	33	26
Regionshospital Nordjylland	38.389	27,1	2	5	36	33

Opholdstid for forløb ≤ 12 timer angivet i timer

		I alt		Opholdstid for hospitalsophold < 12 timer					
		Antal	%	Antal	%	Q1	Median	Mean	Q3
Danmark		1.759.821	100,0	1.257.977	71,5	1	2	3	4
Region									
Hovedstaden	**Region i alt**	723.295	100,0	568.328	78,6	1	2	3	4
	Amager og Hvidovre Hospital	190.066	26,3	150.429	79,1	1	2	3	4
	Bispebjerg og Frederiksberg Hospital	120.904	16,7	96.536	79,8	1	2	2	3
	Bornholms Hospital	21.177	2,9	16.488	77,9	1	2	3	3
	Herlev og Gentofte Hospital	176.726	24,4	137.433	77,8	1	3	3	4
	Hospitalerne i Nordsjælland	140.416	19,4	110.088	78,4	1	2	3	4
	Rigshospitalet	74.006	10,2	57.354	77,5	1	1	2	3
Sjælland	**Region i alt**	281.577	100,0	198.150	70,4	1	3	3	5
	Holbæk Sygehus	61.534	21,9	42.649	69,3	2	3	4	5
	Næstved, Slagelse og Ringsted sygehuse	81.513	28,9	59.264	72,7	1	2	3	4
	Sjællands Universitetshospital	138.530	49,2	96.237	69,5	1	3	3	5
Syddanmark	**Region i alt**	344.683	100,0	239.913	69,6	1	2	3	4
	Esbjerg Sygehus Grindsted Sygehus	55.290	16,0	38.091	68,9	1	2	3	4
	Friklinikken Region Syddanmark (Grindsted)	4	0,0	4	100,0	1	2	2	2
	Odense Universitetshospital - Svendborg	128.162	37,2	87.744	68,5	2	3	3	4
	Sygehus Lillebælt	99.467	28,9	71.298	71,7	1	2	3	4
	Sygehus Sønderjylland	61.760	17,9	42.776	69,3	1	2	3	4
Midtjylland	**Region i alt**	268.798	100,0	163.837	61,0	2	3	4	5
	Aarhus Universitetshospital	80.511	30,0	49.200	61,1	1	2	3	4
	Hospitalsenhed Midt	48.526	18,1	27.424	56,5	2	3	4	5
	Regionshospitalet Gødstrup	60.081	22,4	36.310	60,4	2	3	4	6
	Regionshospitalet Horsens	36.094	13,4	22.734	63,0	2	3	4	5
	Regionshospitalet Randers	42.915	16,0	27.867	64,9	1	3	4	5
	Samsø Sundheds- og Akuthus	671	0,2	302	45,0	2	3	4	6
Nordjylland	**Region i alt**	141.468	100,0	87.749	62,0	2	3	4	5

		I alt		Opholdstid for hospitalsophold < 12 timer					
		Antal	%	Antal	%	Q1	Median	Mean	Q3
	Aalborg Universitetshospital	89.775	63,5	54.698	60,9	2	3	4	5
	Aalborg Universitetshospital, Thisted	13.304	9,4	8.957	67,3	1	2	3	4
	Regionshospital Nordjylland	38.389	27,1	24.094	62,8	2	3	3	4

Varighed af hospitalsophold - timer (alle forløb > 12 timer)

		I alt		Indlæggelsesvarighed					
		Antal	%	Antal	%	Q1	Median	Mean	Q3
Danmark		1.759.821	100,0	501.844	28,5	25	58	103	123
Region									
Hovedstaden	**Region i alt**	723.295	100,0	154.967	21,4	25	56	104	123
	Amager og Hvidovre Hospital	190.066	26,3	39.637	20,9	24	53	100	122
	Bispebjerg og Frederiksberg Hospital	120.904	16,7	24.368	20,2	25	57	106	135
	Bornholms Hospital	21.177	2,9	4.689	22,1	27	69	109	124
	Herlev og Gentofte Hospital	176.726	24,4	39.293	22,2	25	53	92	116
	Hospitalerne i Nordsjælland	140.416	19,4	30.328	21,6	24	54	98	120
	Rigshospitalet	74.006	10,2	16.652	22,5	27	69	144	159
Sjælland	**Region i alt**	281.577	100,0	83.427	29,6	25	65	109	139
	Holbæk Sygehus	61.534	21,9	18.885	30,7	28	72	112	142
	Næstved, Slagelse og Ringsted sygehuse	81.513	28,9	22.249	27,3	24	62	110	145
	Sjællands Universitetshospital	138.530	49,2	42.293	30,5	25	62	106	131
Syddanmark	**Region i alt**	344.683	100,0	104.770	30,4	24	61	102	125
	Esbjerg Sygehus Grindsted Sygehus	55.290	16,0	17.199	31,1	23	58	102	129
	Friklinikken Region Syddanmark (Grindsted)	4	0,0	0	0,0	0	0	0	0
	Odense Universitetshospital - Svendborg	128.162	37,2	40.418	31,5	25	62	105	125
	Sygehus Lillebælt	99.467	28,9	28.169	28,3	25	59	100	123
	Sygehus Sønderjylland	61.760	17,9	18.984	30,7	25	61	99	125
Midtjylland	**Region i alt**	268.798	100,0	104.961	39,0	24	53	96	117

		I alt		Indlæggelsesvarighed					
		Antal	%	Antal	%	Q1	Median	Mean	Q3
	Aarhus Universitetshospital	80.511	30,0	31.311	38,9	25	58	111	135
	Hospitalsenhed Midt	48.526	18,1	21.102	43,5	23	51	91	114
	Regionshospitalet Gødstrup	60.081	22,4	23.771	39,6	24	54	89	104
	Regionshospitalet Horsens	36.094	13,4	13.360	37,0	24	51	90	117
	Regionshospitalet Randers	42.915	16,0	15.048	35,1	23	52	87	109
	Samsø Sundheds- og Akuthus	671	0,2	369	55,0	23	49	289	140
Nordjylland	**Region i alt**	141.468	100,0	53.719	38,0	26	60	102	120
	Aalborg Universitetshospital	89.775	63,5	35.077	39,1	26	61	107	123
	Aalborg Universitetshospital, Thisted	13.304	9,4	4.347	32,7	27	60	94	116
	Regionshospital Nordjylland	38.389	27,1	14.295	37,2	25	59	92	115

11. Akutmodtagelser

Tabellerne på de følgende sider ligger til grund for opgørelsen af, hvor mange patienter hvis akutte forløb starter på hhv. en administrativ akutafdeling eller en akutmodtagelse på et akutsygehus som beskrevet i afsnit 2 af årsrapporten.
På afdelingsniveau vises antallet af forløb der starter på en afdeling registreret i Sundhedsvæsenets Organisationsregister (SOR) som en akutafdeling og har patientforløb i årsrapportsperioden. Dels vist for de administrative akutafdelinger og dels for den andel heraf der starter på en akutmodtagelse på et akutsygehus. De steder hvor antallet er "0" i den højre kolonne har styregruppen for DAH vurderet, at der ikke er tale om en akutmodtagelse på et akutsygehus.

Kategorisering af akutmodtagelser
Administrative akutafdelinger: Dækker alle landets afdelinger der i Sundhedsvæsenets Organisationsregister (SOR) er angivet som akutafdeling med alle de afsnit og klinikker der administrativt indgår under akutafdelingens øverste niveau.
I kategorien indgår derfor både akutmodtagelser på akutsygehuse, men også skadeklinikker og tilhørende afsnit der formelt er organiseret herunder på f.eks. specialsygehuse og sundhedscentre.
Akutmodtagelser på akutsygehuse: Dækker alle landets akutmodtagelser der fysisk er beliggende på et af de 21 akutsygehuse som vist på kortet herunder under kategorien "akutmodtagelser". Styregruppen har manuelt angivet de specifikke SOR koder der vurderes at indgå.

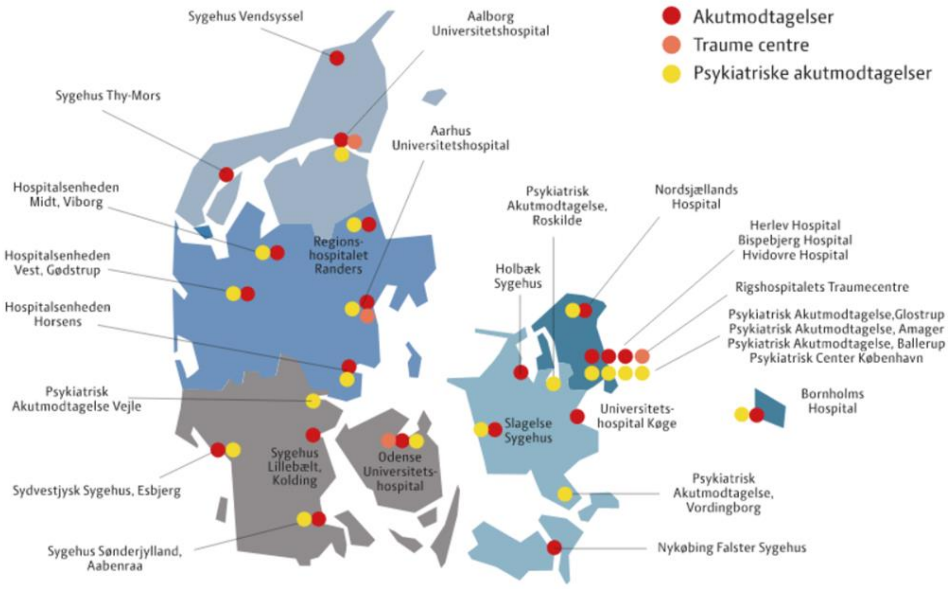

Kortet er baseret på oplysninger indsamlet i 2022.
Kilde for illustration: [Danske Regioner - Akut og præhospital]

	Region Hovedstaden	Administrative akutafdelinger	Akutmodtagelser på akutsygehuse
		Antal	Antal
Region ialt		454.621	356.750
Amager og Hvidovre Hospital	**Hospital ialt**	71.974	71.974
	1389161000016006	#	#
	1389171000016001	4.406	4.406
	628621000016002	67.560	67.560
	628731000016008	6	6
Bispebjerg **og Frederiksberg Hospital**	**Hospital ialt**	109.912	78.068
	1215401000016009	1.468	0
	258061000016001	33	33
	354481000016003	71.339	71.339
	682421000016007	30.376	0
	983911000016003	6.696	6.696
Bornholms Hospital	**Hospital ialt**	19.927	19.927
	647771000016009	19.927	19.927
Herlev **og Gentofte Hospital**	**Hospital ialt**	140.509	97.156
	265331000016006	#	0
	265341000016004	97.156	97.156
	692061000016005	43.331	0
	692071000016000	21	0
Hospitalerne **i Nordsjælland**	**Hospital ialt**	112.299	89.625
	218361000016005	63	63
	218391000016001	89.562	89.562
	484131000016008	11.035	0
	484151000016003	11.639	0

Region Midtjylland		Administrative akutafdelinger	Akutmodtagelser på akutsygehuse
		Antal	Antal
Region ialt		210.683	198.232
Aarhus Universitetshospital	**Hospital ialt**	58.068	49.844
	441541000016001	10.969	10.969
	459111000016008	179	179
	459751000016008	25.814	25.814
	552981000016002	95	95
	941351000016009	8.224	0
	941701000016007	12.787	12.787
Hospitalsenhed Midt	**Hospital ialt**	41.772	38.806
	1248971000016009	2	0
	527931000016004	28.230	28.230
	527941000016006	8	8
	527951000016009	10.568	10.568
	527961000016007	338	0
	527971000016002	188	0
	527981000016000	2.435	0
	665361000016000	3	0
Regionshospitalet **Gødstrup**	**Hospital ialt**	45.327	44.909
	1124721000016002	93	0
	1124731000016000	34	34
	897601000016005	44.875	44.875
	898841000016006	115	0
	898861000016007	210	0
Regionshospitalet Horsens	**Hospital ialt**	31.576	31.576
	459421000016007	13.664	13.664
	466741000016009	17.911	17.911
	466761000016005	1	1
Regionshospitalet **Randers**	**Hospital ialt**	33.940	33.097
	445851000016002	18.165	18.165
	445861000016004	842	0
	445911000016006	14.932	14.932

Region Midtjylland	Administrative akutafdelinger	Akutmodtagelser på akutsygehuse
	Antal	Antal
445921000016002	1	0

Region Nordjylland		Administrative akutafdelinger	Akutmodtagelser på akutsygehuse
		Antal	Antal
Region ialt		108.545	95.197
Aalborg Universitetshospital	**Hospital ialt**	60.725	60.480
	1074411000016006	183	0
	276781000016008	88	88
	278711000016004	60.392	60.392
	521321000016007	62	0
Aalborg **Universitetshospital, Thisted**	**Hospital ialt**	13.092	0
	486831000016008	13.046	0
	486861000016000	45	0
	940771000016009	#	0
Regionshospital **Nordjylland**	**Hospital ialt**	34.728	34.717
	1448681000016001	11	0
	483191000016006	34.713	34.713
	483221000016001	4	4

Region Sjælland		Administrative akutafdelinger	Akutmodtagelser på akutsygehuse
		Antal	Antal
Region ialt		233.894	189.387
Holbæk Sygehus	**Hospital ialt**	51.395	48.655
	322611000016004	21.295	21.295
	322641000016003	27.360	27.360
	338231000016008	661	0
	338551000016000	2.079	0
Næstved, Slagelse og Ringsted sygehuse	**Hospital ialt**	71.376	55.284
	322651000016000	29.885	29.885
	322681000016009	25.399	25.399
	441781000016002	16.092	0
Sjællands **Universitetshospital**	**Hospital ialt**	111.123	85.448
	1320721000016000	12	0
	322571000016006	20.590	20.590
	322591000016005	#	0
	322601000016001	24.348	24.348
	322691000016006	40.500	40.500
	322721000016004	10	10
	396861000016009	921	0
	441751000016006	24.741	0

Region Syddanmark		Administrative akutafdelinger	Akutmodtagelser på akutsygehuse
		Antal	Antal
Region ialt		221.779	212.749
Esbjerg Sygehus Grindsted Sygehus	**Hospital ialt**	44.057	44.057
	648131000016007	44.057	44.057
Odense **Universitetshospital - Svendborg**	**Hospital ialt**	72.800	72.544
	447231000016004	72.544	72.544
	947581000016000	256	0

	Region Syddanmark	Administrative akutafdelinger	Akutmodtagelser på akutsygehuse
		Antal	Antal
Sygehus **Lillebælt**	**Hospital ialt**	56.172	56.172
	997991000016001	56.172	56.172
Sygehus **Sønderjylland**	**Hospital ialt**	48.750	39.976
	1449941000016009	2.968	2.968
	501281000016008	25	25
	501341000016007	36.983	36.983
	501371000016003	5.506	0
	501431000016005	3.268	0

12. Beregningsregler

Indikatornavn	Indikator population (nævner)	Definition af tæller	Nøglevariable (datakilder)	Ekskluderede
1a: Korttidsmortalitet efter akut hospitalsforløb af ≥ 12 timers varighed (standardiseret mortalitetsratio)	Alle akutte hospitalsforløb ≥ 12 timers varighed	Død indenfor 7 dage efter ankomst til hospital	Status (CPR registeret)	Død registreret før ankomst til hospital, patienter med ugyldigt CPR-nummer, forløb < 12 timers varighed
1b: Korttidsmortalitet efter akut hospitalsforløb af > 1 og < 12 timers varighed	Alle akutte hospitalsforløb > 1 og < 12 timers varighed	Død indenfor 7 dage efter ankomst til hospital		Død registreret før ankomst til hospital, patienter med ugyldigt CPR-nummer, forløb ≤ 1 times varighed, forløb ≥ 12 timers varighed
2: Genhenvendelse efter afsluttet kortvarig akut hospitalsforløb	Alle akutte hospitalsforløb af < 24 timers varighed, hvor patienten var i live på udskrivelsesdagen	Ny akut hospitalskontakt indenfor 72 timer efter udskrivelse	Hospitalskontakter (Landspatient Registeret (LPR))	Død registreret før ankomst til hospital, død før eller på udskrivelsesdagen, forløb af ≥ 24 timers varighed
4b: Tid fra hospitalsankomst til smertebehandling	Alle akutte hospitalskontakter	Tid fra ankomst til administration af smertestillende præparat	Smertestillende præparater, ATC: N01*, N02*, M01A*, M03BB*, M03BX* eller R05DA04* (Sygehusmedicin-registeret (SMR))	Patienter med ugyldigt CPR-nummer, Smertebehandling er givet efter 12 timer fra ankomst til hospital, Patienten har ikke fået administreret smertestillende medicin.

Indikatornavn	Indikator population (nævner)	Definition af tæller	Nøglevariable (datakilder)	Ekskluderede
6: Tid fra hospitals ankomst til operation for hoftenær fraktur hos patienter der ankommer med hoftenær fraktur	Alle akutte hospitalskontakter med A-diagnose og operativt indgreb for hoftenær fraktur	Tid til operationstidspunkt	Population og procedurekoder for operation (Dansk Tværfagligt Register for Hoftenære Lårbensbrud)	Patienter med ugyldigt CPR-nummer, Patienten har ikke fået et operativt indgreb for hoftenær fraktur, Alder < 65 år ved kontaktstart.
7a: Tid fra hospitalsankomst til trombolyse for patienter med iskæmisk stroke – for patienter der er præhospitalt visiteret til direkte ankomst på et trombolysecenter	Patienter der er behandlet akut med trombolyse for akut iskæmisk stroke og initialt er modtaget på et trombolysecenter.	Tid fra starttidspunkt for det akutte hospitalsforløb til trombolyse-tidspunkt	Population og procedurekoder for trombolyse (DanStroke)	Patienter med ugyldigt CPR-nummer, patienten er ikke modtaget initialt på et trombolysecenter, IV-actilyse dosis er <= 0
7b: Tid fra hospitalsankomst til trombolyse for patienter med iskæmisk stroke – for patienter hvis første kontakt er på FAM eller anden afdeling	Patienter der er behandlet akut med trombolyse for akut iskæmisk stroke der initialt ikke er modtaget på trombolysecenter.	Tid fra starttidspunkt for det akutte hospitalsforløb til trombolyse-tidspunkt		Patienter med ugyldigt CPR-nummer, Patienten er modtaget initialt på et trombolysecenter, IV-actilyse dosis er <= 0.
9a: Tid fra hospitalsankomst til kirurgi ved højrisiko abdominalkirurgi	Patienter der er behandlet akut med højrisiko abdominal kirurgi	Tid fra starttidspunkt for det akutte hospitalsforløb til operationsstart for højrisiko abdominal kirurgi	Population og procedurekoder for operation og CT scanning (Akut Kirurgi Databasen)	Patienter med ugyldigt CPR-nummer, Alder < 18 år ved kontaktstart, Patienten er ikke behandlet for akut højrisiko abdominal kirurgi, Patienten er behandlet for akut højrisiko abdominal kirurgi mere end 24 timer efter ankomst til sygehus.

Indikatornavn	Indikator population (nævner)	Definition af tæller	Nøglevariable (datakilder)	Ekskluderede
9b: Tid til CT scanning af abdomen forud for akut højrisiko abdominalkirurgi	Patienter der er behandlet akut med højrisiko abdominal kirurgi	Tid fra starttidspunkt for det akutte hospitalsforløb til CT scanning udført inden højrisiko abdominal kirurg		Patienter med ugyldigt CPR-nummer, Alder < 18 år ved kontaktstart, Patienten er ikke behandlet for akut højrisiko abdominal kirurgi, patienten er ikke CT-scannet, patienten er behandlet for akut højrisiko abdominal kirurgi mere end 24 timer efter ankomst til sygehus.

13. Regionale kommentarer

Region Hovedstaden
Ingen kommentarer

Region Sjælland
Ingen kommentarer

Region Syddanmark
Ingen kommentarer

Region Midtjylland
Ingen kommentarer

Region Nordjylland
Indikator 4b: Tidsinterval fra hospitalsankomst til smertebehandling:
RHN udtrykker generel bekymring vedrørende de observerede værdier i forhold til medianen for tidsforbruget fra hospitalsankomst til administration af smertestillende medicin. Der sættes spørgsmålstegn ved, om det observerede tidsinterval er repræsentativt for den faktiske ventetid for patienter, der ankommer til en akutafdeling. På baggrund heraf ønsker RHN at foretage en stikprøvekontrol af udvalgte patientforløb, der har været behandlet på Akutafdelingen, med henblik på at validere egen lokal registreringspraksis.

Indikator 2: Genhenvendelse efter afsluttet kortvarigt akut hospitalsforløb.
RHN vurderer, at en genhenvendelse ikke nødvendigvis indikerer en forringelse af patientforløbet. Dette begrundes med, at visse patienter vurderes at være mere hensigtsmæssigt behandlet med en forsinket intervention, f.eks. ved planlagt konsultation dagen efter, som en konsekvens af en strategisk omfordeling af ressourcer fra akut til sub akut behandling.

Sundhedsvæsenets
Kvalitetsinstitut