

# Dansk Anæstesi Database Årsrapport 2025

Udkast - fortrolig

Periode: Opgørelsesperiode: 1. januar 2025 – 31. december 2025

Dat for offentliggørelse 24.06.2026

Endelig version til offentliggørelse

# Kolofon

Dansk Anæstesi Database

© Sundhedsvæsnets Kvalitetsinstitut 2026

Udarbejdet af:

Rapportens analyser er udarbejdet af Sundhedsvæsnets Kvalitetsinstitut (SundK). Rapporten er auditeret og kommenteret af styregruppen

Formand for databasen:

Kim Garde

SundK kontaktperson:

Birgitte Rühmann

Udgiver:

Sundhedsvæsnets Kvalitetsinstitut

Hedeager 3

8200 Aarhus N

[www.sundk.dk](http://www.sundk.dk)

Versionsdato: 24.06.2026

Indholdet kan frit citeres med tydelig kildeangivelse

## Konklusioner og anbefalinger

Årsrapporten for Dansk Anæstesi Database indeholder i år 432.451 anæstesier (inklusive patienter under 18 år, som udgør 38.117), hvilket for første gang siden den elektroniske indhentning af data blev udviklet er et lavere tal end sidste år. Det antyder, at databasen nærmer sig en meget høj dækningsgrad, men der foretages som i de tidligere år en analyse af datakomplethed ved en sammenligning mellem antal anæstesier til sectio i databasen og antallet af sectioer indhentet via LPR som en tilnærmet værdi for dækningsgrad, og denne værdi er i år faldet fra 85,2% til 85,1%. Dette tyder på fortsatte problemer med datakompletheden. Der er i øvrigt store forskelle mellem regionerne, hvor Syddanmark og Nordjylland ligger over 90%, og der iværksættes tiltag for at blive klogere på hvordan dækningsgraderne kan være så forskellige.

Databasen indeholder i år 41.019 indrapporteringer fra de praktiserende speciallæger, heraf 39.254 patienter under 18 år. Det er lykkedes at etablere et mere validt geografisk billede af de praktiserende speciallægers aktivitet, og data suppleres nu med ydelseskoder, der bidrager til det fulde billede af de anæstesier, som foretages uden for hospital. Som forventet er der hyppigst tale om anæstesi af kortere varighed til mindre børn. Hovedparten af anæstesierne udføres på børn i alderen 0-1 år (34,7%) og 2-10 år (57,7%), og de hyppigst forekommende anæstesietyper er Kortvarig anæstesi med maske op til 15 min (65,3%) og Anæstesi med intubation eller larynxmaske i mindre end 30 min (24,3%).

Styregruppen har sammen med SundK og Enheden for Kvalitet i Speciallægepraksis (E-kvis), iværksat et arbejde med registrering af komplikationer ved anæstesi i speciallægepraksis. Det er forhåbningen, at denne registrering vil være implementeret i løbet af 2026.

Målopfyldelsen for de enkelte indikatorer er universelt meget høj, hvilket igen i år rejser spørgsmål ift. de fastsatte udviklingsmål, hvilket kommenteres separat under de enkelte indikatorer. Databasen har mange resultatindikatorer og færre (for få) procesindikatorer. Ift. kvalme og kvalmestillende medicin er det imidlertid lykkedes at fremskaffe supplerende data fra sygehusmedicinregisteret, som angiver i hvor høj grad, man har ydet den evidensbaserede behandling med administration af 2 forskellige typer antiemetika, og der ses en høj målopfyldelse i tre regioner og en lavere i to regioner, hvilket adresseres de pågældende steder.

DASAIM's retningslinje for anæstesi til sectio er ændret så generel anæstesi og spinal anæstesi er ligeværdige ved hastesectio, hvilket afspejler sig i databasen. Der var i forvejen store regionale forskelle i valg af anæstesi til hastesectio, og ved gennemgangen af årsrapporten ses det, at DAD's data adskiller sig markant for det datagrundlag, som Dansk Kvalitetsdatabase for Fødsler anvender, hvilket er et problem i sig selv, men et særligt alvorligt problem, da DAD anvender data for sectioer som referencepunkt for vores datakomplethed. Det kalder i udgangspunktet på en drøftelse mellem Dansk Anæstesi Database (DAD) og Dansk Kvalitetsdatabase for

Fødsler (DKF) med det formål at kortlægge de præcise forskelle i, hvordan der indberettes til de to databaser.

Styregruppen finder fortsat, at en indikator for komplikationer i anæstesiforløbet er yderst relevant, og det er i år lykkedes at finde data på komplikationer dels under anæstesen dels postoperativt. Data vurderes fortsat til at være meget underrapporterede, og som det fremgår er det et lidt broget billede, men de enkelte komplikationstyper kalder alle sammen på, at afdelingerne analyserer hændelserne med en relevant metode og foretager de nødvendige forandringer i kompetenceudvikling, beredskab, arbejdsgange, procedurer mv.

Styregruppen for Dansk Anæstesi Database blev forrige år styrket med en repræsentant for de praktiserende anæstesiologer og en ledelsesrepræsentant, hvilket har understøttet og styrket arbejdet. Styregruppen og Dansk Selskab for Anæstesiologi og Intensiv Medicin ønsker også at styrke forbindelsen, så der arbejdes på at supplere styregruppen med et fast medlem af DASAIM's bestyrelse. Desuden afventer styregruppen Det Nationale Kvalitetsinstituts holdning til repræsentation ift. Region Sjælland.

Udvidelsen af styregruppen ses også som en styrke ift. det forestående arbejde med at gennemgå indikatorsættet ift. relevante nationale guidelines.

*Kim Garde, Formand*

## Oversigt over alle indikatorer

**Tabel 1.1 - Oversigt over alle indikatorer**

Indikator	Udviklingsmål	Uoplyst %	Indikatoropfyldelse		
			Andel (95% CI) 01.01.2025 - 31.12.2025	Andel 2024	Andel 2023
Indikator 1: Vanskelig intubation		28	0,6 (0,6-0,6)	0,7	0,8
Indikator 2a: Manglende anslag af regional anæstesi for centrale blokader	< 10		0,7 (0,6-0,8)	0,6	0,6
Indikator 2b: Manglende anslag af regional anæstesi for perifere blokader	< 20		1,2 (1,0-1,5)	1,1	1,2
Indikator 3: Hypotermi ved anæstesivarighed > 2 timer	< 5	28	7,6 (7,4-7,8)	7,9	9,1
Indikator 4a: Svære smerter ved ankomst til opvågning	< 5	15	4,2 (4,2-4,3)	4,5	4,4
Indikator 4b: Svære smerter ved udskrivning fra opvågning	< 1	14	0,2 (0,2-0,3)	0,2	0,3
Indikator 5a: Moderat til svær kvalme ved ankomst til opvågning	< 1	16	0,7 (0,7-0,8)	0,8	0,8
Indikator 5b: Moderat til svær kvalme ved udskrivning fra opvågning	< 0,5	15	0,1 (0,1-0,1)	0,1	0,1

## Indikatorresultater

### Indikator 1: Vanskelig intubation

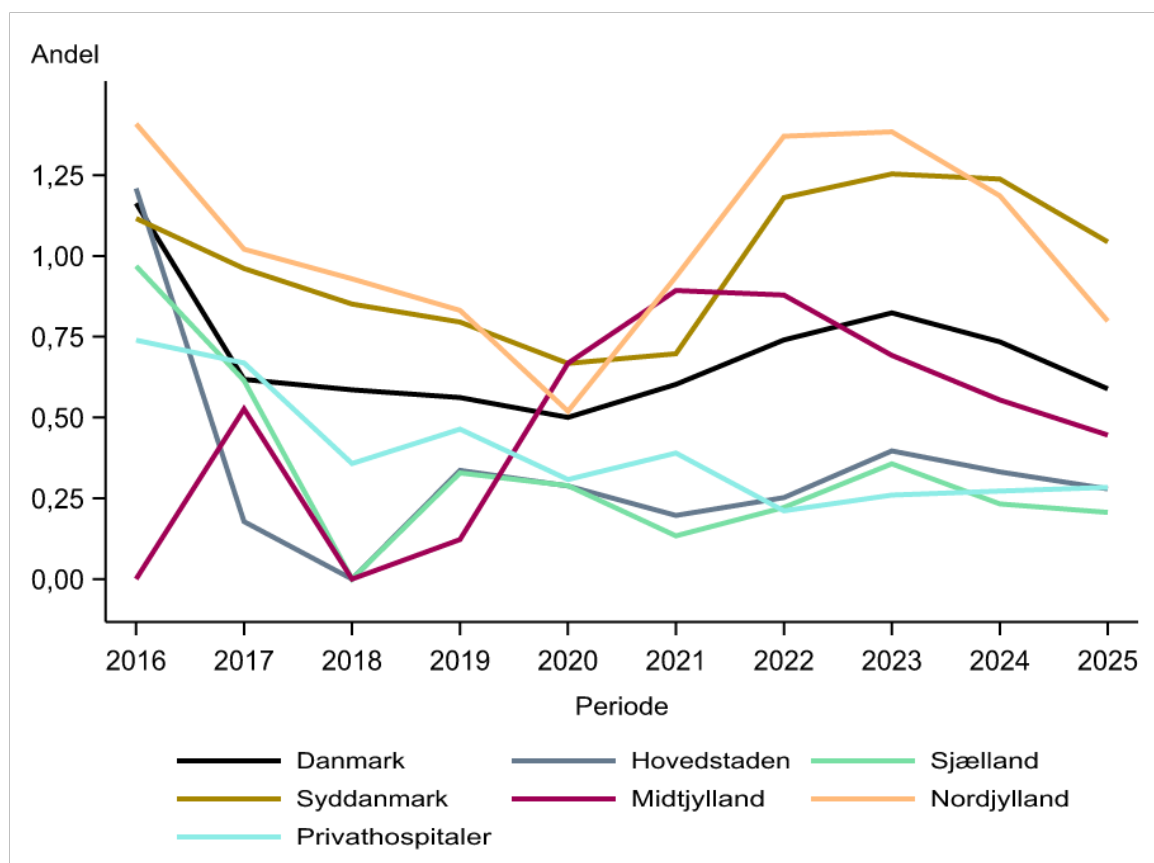
**Figur 2.1 - Trendgraf til Indikator 1: Vanskelig intubation**

Figuren viser trendgraf for indikator 1: Vanskelig intubation for perioden fra 2016 til årsrapportopgørelsen på regionalt niveau

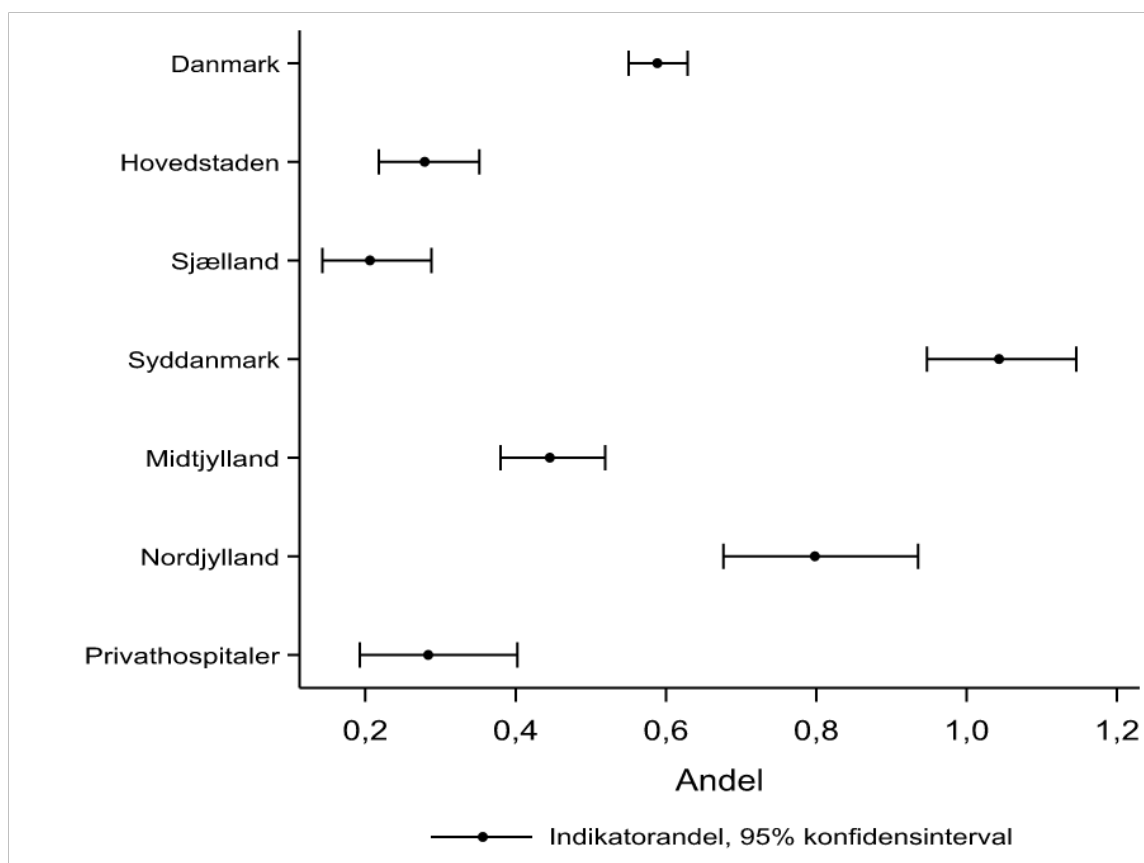
**Figur 2.2 - Forest plot til Indikator 1: Vanskelig intubation**

Figuren viser forest plottet for indikator 1: Vanskelig intubation for den aktuelle periode for årsrapporten på regionalt niveau

**Tabel 2.3 - Indikator 1: Vanskelig intubation**

Udviklingsmål opnået	Tæller/ nævner	Uoplyst antal (%)	Aktuelle år 01.01.2025 - 31.12.2025		Tidligere år	
			Andel	95% CI	2024 Andel	2023 Andel
<b>Danmark</b>	881 / 149.689	57.644 (28)	0,6	(0,6-0,6)	0,7	0,8
<b>Hovedstaden</b>	71 / 25.450	45.231 (64)	0,3	(0,2-0,4)	0,3	0,4
<b>Sjælland</b>	34 / 16.489	10.511 (39)	0,2	(0,1-0,3)	0,2	0,4
<b>Syddanmark</b>	431 / 41.318	0 (0)	1,0	(0,9-1,1)	1,2	1,3
<b>Midtjylland</b>	163 / 36.587	1.685 (4)	0,4	(0,4-0,5)	0,6	0,7
<b>Nordjylland</b>	151 / 18.919	207 (1)	0,8	(0,7-0,9)	1,2	1,4
<b>Privathospitaler</b>	31 / 10.926	10 (0)	0,3	(0,2-0,4)	0,3	0,3
<b>Hovedstaden</b>	71 / 25.450	45.231 (64)	0,3	(0,2-0,4)	0,3	0,4
Amager og Hvidovre Hospital	##	6.514 (72)	0,1	(0,0-0,3)	0,3	0,5
Bispebjerg og Frederiksberg Hospital	##	3.482 (64)	0,1	(0,0-0,4)	0,0	0,1
Bornholms Hospital	##	684 (86)	0,9	(0,0-4,7)	0,0	0,0
Gentofte Hospital	3 / 1.173	5.082 (81)	0,3	(0,1-0,7)	0,2	0,6
Herlev Hospital	4 / 2.071	8.710 (81)	0,2	(0,1-0,5)	0,1	0,3
Hospitalerne i Nordsjælland	18 / 4.910	4.306 (47)	0,4	(0,2-0,6)	0,2	0,3
Psyk. Center Amager	0 / 0	3 (100)				
Psyk. Center Ballerup	0 / 16	71 (82)	0,0	(0,0-20,6)	0,0	0,0
Psyk. Center Bornholm	0 / 0	52 (100)				
Psyk. Center Glostrup	0 / 12	96 (89)	0,0	(0,0-26,5)	0,0	0,0
Psyk. Center København	0 / 31	134 (81)	0,0	(0,0-11,2)	0,0	0,0
Psyk. Center Nordsjælland	0 / 0	1 (100)				0,0
RH, Center for Kræft og Organsygdomme	##	2.871 (60)	0,1	(0,0-0,4)	0,1	0,1
RH, Diagnostisk Center	0 / 13	90 (87)	0,0	(0,0-24,7)	0,0	0,0
RH, Glostrup	##	1.353 (34)	0,0	(0,0-0,2)	0,2	0,4
RH, Hjertecentret	4 / 797	3.384 (81)	0,5	(0,1-1,3)	0,8	0,6
RH, HovedOrtoCentret	34 / 6.856	6.370 (48)	0,5	(0,3-0,7)	0,6	0,5

		Uoplyst		Aktuelle år		Tidligere år
RH, Juliane Marie Centret	0 / 374	2.025 (84)	0,0	(0,0-1,0)	1,0	0,4
RH, Neurocentret	##	3 (60)	0,0	(0,0-84,2)	0,0	0,0
<b>Sjælland</b>	34 / 16.489	10.511 (39)	0,2	(0,1-0,3)	0,2	0,4
Holbæk Sygehus	8 / 2.904	893 (24)	0,3	(0,1-0,5)	0,4	0,3
Næstved Sygehus	##	1.462 (87)	0,5	(0,0-2,5)	0,0	1,0
Psykiatrien SYD	0 / 0	5 (100)				
Psykiatrien VEST	##	75 (97)	0,0	(0,0-84,2)	0,0	0,0
Psykiatrien ØST	0 / 0	49 (100)				
Sjællands Universitetshospital	16 / 10.348	6.185 (37)	0,2	(0,1-0,3)	0,2	0,3
Slagelse Sygehus	9 / 3.015	1.842 (38)	0,3	(0,1-0,6)	0,2	0,4
<b>Syddanmark</b>	431 / 41.318	0 (0)	1,0	(0,9-1,1)	1,2	1,3
OUH, Odense	248 / 17.525	0 (0)	1,4	(1,2-1,6)	1,5	1,5
OUH, Svendborg	33 / 4.251	0 (0)	0,8	(0,5-1,1)	1,0	1,2
SHS, Aabenraa	36 / 3.329	0 (0)	1,1	(0,8-1,5)	1,5	1,8
SLB, Kolding	27 / 4.864	0 (0)	0,6	(0,4-0,8)	0,6	0,9
SLB, Vejle	45 / 5.223	0 (0)	0,9	(0,6-1,2)	1,3	1,2
SVS, Esbjerg	42 / 6.126	0 (0)	0,7	(0,5-0,9)	0,9	0,8
<b>Midtjylland</b>	163 / 36.587	1.685 (4)	0,4	(0,4-0,5)	0,6	0,7
AUH, Bedøvelse og Operation Nord	23 / 7.413	201 (3)	0,3	(0,2-0,5)	0,3	0,4
AUH, Bedøvelse og Operation Syd	28 / 6.443	152 (2)	0,4	(0,3-0,6)	0,5	0,6
AUH, Bedøvelse og Operation Øst	5 / 2.085	0 (0)	0,2	(0,1-0,6)	0,3	0,6
AUH, Hjerter- Lunge- og Karkirurgi	17 / 2.975	44 (1)	0,6	(0,3-0,9)	0,6	1,0
AUH, Intensiv	0 / 5	0 (0)	0,0	(0,0-52,2)	25,0	0,0
Hospitalsenhed Midt	11 / 2.370	633 (21)	0,5	(0,2-0,8)		
Regionshospitalet Gødstrup	31 / 7.129	101 (1)	0,4	(0,3-0,6)	0,7	1,0
Regionshospitalet Horsens	10 / 1.062	186 (15)	0,9	(0,5-1,7)	0,7	1,1
Regionshospitalet Randers	31 / 4.452	368 (8)	0,7	(0,5-1,0)	0,9	0,8
Regionshospitalet Silkeborg	##	0 (0)	0,4	(0,0-1,4)	0,2	0,5

		Uoplyst		Aktuelle år		Tidligere år
Regionshospitalet Viborg	5 / 2.145	0 (0)	0,2	(0,1-0,5)	0,6	0,4
<b>Nordjylland</b>	<b>151 / 18.919</b>	<b>207 (1)</b>	<b>0,8</b>	<b>(0,7-0,9)</b>	<b>1,2</b>	<b>1,4</b>
Aalborg Universitetshospital, Thisted	4 / 974	11 (1)	0,4	(0,1-1,0)	0,4	0,7
Alb 1. Afd. Nord	20 / 1.723	7 (0)	1,2	(0,7-1,8)	2,3	2,3
Alb 2. Afd. (NOT/Farsø)	38 / 4.284	55 (1)	0,9	(0,6-1,2)	1,0	1,7
Alb 3. Afd. (TV)	40 / 1.865	25 (1)	2,1	(1,5-2,9)	3,2	2,8
Alb 4. Afd (AHØR/Hobro)	20 / 6.563	62 (1)	0,3	(0,2-0,5)	0,5	0,7
Regionshospital Nordjylland	29 / 3.510	47 (1)	0,8	(0,6-1,2)	1,3	1,3
<b>Privathospitaler</b>	<b>31 / 10.926</b>	<b>10 (0)</b>	<b>0,3</b>	<b>(0,2-0,4)</b>	<b>0,3</b>	<b>0,3</b>
AROS Privathospital	0 / 256	0 (0)	0,0	(0,0-1,4)	0,4	0,0
Adeas Parken	##	0 (0)	0,2	(0,0-1,2)	0,0	0,3
Aleris Hospitaler, Aalborg	3 / 228	0 (0)	1,3	(0,3-3,8)	0,3	0,4
Aleris Hospitaler, Aarhus	0 / 503	1 (0)	0,0	(0,0-0,7)	0,0	0,2
Aleris Hospitaler, Ringsted	0 / 638	0 (0)	0,0	(0,0-0,6)	0,0	0,1
Aleris Hospitaler, Søborg	##	0 (0)	0,0	(0,0-0,3)	0,2	0,1
Budolfi Privathospital	0 / 486	0 (0)	0,0	(0,0-0,8)	0,0	0,0
CPH Privathospital	0 / 248	0 (0)	0,0	(0,0-1,5)	0,0	0,0
Capio A/S - Aalborg afdeling	0 / 134	0 (0)	0,0	(0,0-2,7)	0,0	0,0
Capio A/S - Aarhus afdeling	##	0 (0)	0,9	(0,0-5,1)	0,9	0,9
Capio A/S - Hellerup afdeling	4 / 1.134	0 (0)	0,4	(0,1-0,9)	0,2	0,0
Capio A/S - Odense afdeling	11 / 994	0 (0)	1,1	(0,6-2,0)	0,9	0,9
Capio A/S - Viborg afdeling	0 / 271	0 (0)	0,0	(0,0-1,4)	0,0	0,3
Charlottenlund Privathospital	0 / 424	0 (0)	0,0	(0,0-0,9)	0,0	0,2
Gildhøj Privathospital	0 / 49	0 (0)	0,0	(0,0-7,3)	0,0	0,0

		Uoplyst		Aktuelle år		Tidligere år
Nørmark Privathospital	0 / 55	0 (0)	0,0	(0,0-6,5)	0,0	0,0
Printzlau Privathospital	0 / 115	0 (0)	0,0	(0,0-3,2)	0,7	0,6
Privathospitalet Danmark	0 / 867	0 (0)	0,0	(0,0-0,4)	0,0	0,0
Privathospitalet Kollund	4 / 241	0 (0)	1,7	(0,5-4,2)	1,0	1,5
Privathospitalet Mølholm	5 / 1.363	9 (1)	0,4	(0,1-0,9)	0,5	0,6
Søernes Privathospital	##	0 (0)	0,4	(0,0-2,0)	0,3	0,0
aCure Privathospital	##	0 (0)	0,0	(0,0-97,5)	0,0	0,0

**Tabel 2.4 - Indikator 1 eksklusioner og uoplyste**

	Årsag	Danmark	Hovedstaden	Sjælland	Syddanmark	Midtjylland	Nordjylland	Private mv.
<b>Eksklusion:</b>	ASA score VI (hjerne død)	84	33	4	25	20	.	2
	Ikke intuberet	20426	5401	1273	4709	6519	2305	219
	Ikke planlagt intubation	204608	43601	20522	44670	51416	22208	22191
<b>Uoplyst:</b>	Intubation sforløb ikke angivet	2	.	.	.	.	.	2
	Luftvejsplan ikke udfyldt	57642	45231	10511	.	1685	207	8

## Indikatorresultater

Indikator 1 viser andelen af uventet vanskelige intubationer ved laryngoskopi. En vanskelig intubation er defineret som  $\geq$  tre forsøg, hvor tandrækken passeres.

Der er ikke fastsat et udviklingsmål for indikatoren.

På landsplan var andelen af vanskelige intubationer 0,6% (95% CI: 0,6-0,6).

Igen i år har Region Hovedstaden og Region Sjælland en høj procentandel uoplyste med henholdsvis 64 % og 39 %.

Det må formodes at Sundhedsplatformen forsat har tekniske udfordringer med at sende udfyldte luftvejsplaner.

Andelen af vanskelige intubationer fordeler sig regionalt fra 0,2 % i Region Sjælland til 1,0 % i Region Syddanmark.

Privathospitalerne har i nærværende årsrapport en andel på 0,3 % (95% CI: 0,2-0,4).

Regionernes punktestimater og konfidensintervaller er præsenteret i figuren "*Indikator 1: Vanskelig intubation. Forest plot på regionsniveau*". Udviklingen for regionerne over tid er vist i figuren "*Indikator 1: Vanskelig intubation. Trendgraf på regionsniveau*". Bemærk, at figurene ikke tager højde for den store andel af manglende data.

## Diskussion og klinisk implikation af indikatorresultater

Der er fortsat flere indberettede vanskelige intubationer i regioner der anvender columna EPJ (Region Nord, Midt og Syd) i forhold til regioner der anvender sundhedsplatformen (Region Sjælland og Hovedstaden). Den regionale variation tilskrives primært den store andel af uoplyste i Region Sjælland og Hovedstaden.

Det anbefales at Region Sjælland og Hovedstaden får løst de tekniske udfordringer med overførsel af luftvejsplaner fra sundhedsplatformen.

Der er overordnet ingen kritiske resultater i Danmark på baggrund af det nuværende datagrundlag, men som anført en vis variation.

## Vurdering af indikatoren

Indikatoren er af væsentlig interesse både af hensyn til patientsikkerhed, effektivitet og omkostningseffektivitet.

Ideelt burde der registreres om der var foretaget relevant luftvejsvurdering og om relevante evidensbaserede tiltag var iværksat. Dette er dog svært givet variation i anæstesiologisk ekspertise, patientpopulationer og manglen på optimale vurderingsredskaber (GRADE 1B).

Der anbefales fortsat, at der i registreringen suppleres med en deskriptiv opgørelse som specificerer, hvad der er udført ud fra udfaldene:

- 1: LMA (alle typer)
- 2: Direkte laryngoskopi
- 3: Videolaryngoskopi
- 4: Fleksibelt skopi
- 5: Vækning
- 6: Nødtracheostomi

Således afspejler indikatoren både om relevant luftvejsvurdering og plan er foretaget og hvilket af de seks udfald der er udført.

Hver afdeling kan med fordel kigge ind i egen population og casemix med henblik på datadrevne forbedringer. Styregruppen drøfter fremadrettet mulige udviklingsmål.

## Indikator 2a: Manglende anslag af regional anæstesi for centrale blokader

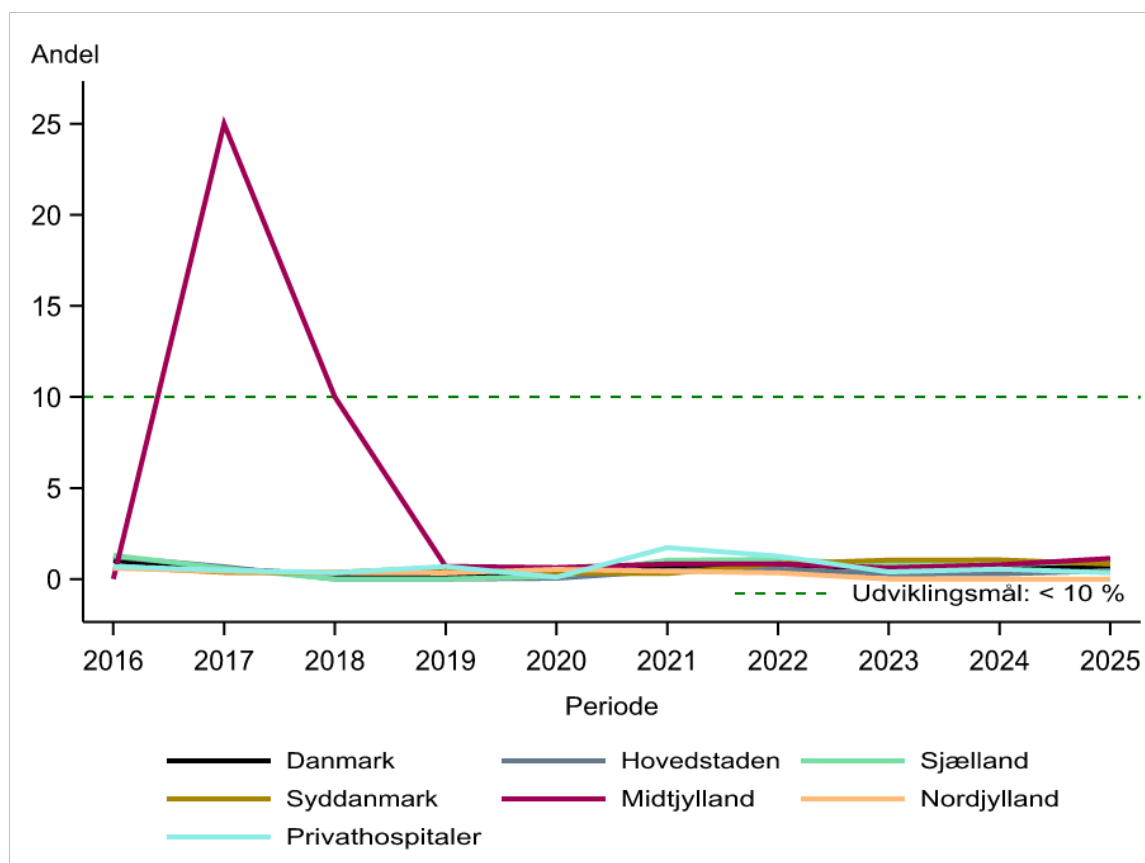
**Figur 3.1 - Trendgraf til indikator 2a: Manglende anslag af regional anæstesi for centrale blokader**

Figuren viser trendgrafen for indikator 2a: Manglende anslag af regional anæstesi for centrale blokader fra 2016 til årsrapportopgørelsen på regionalt niveau

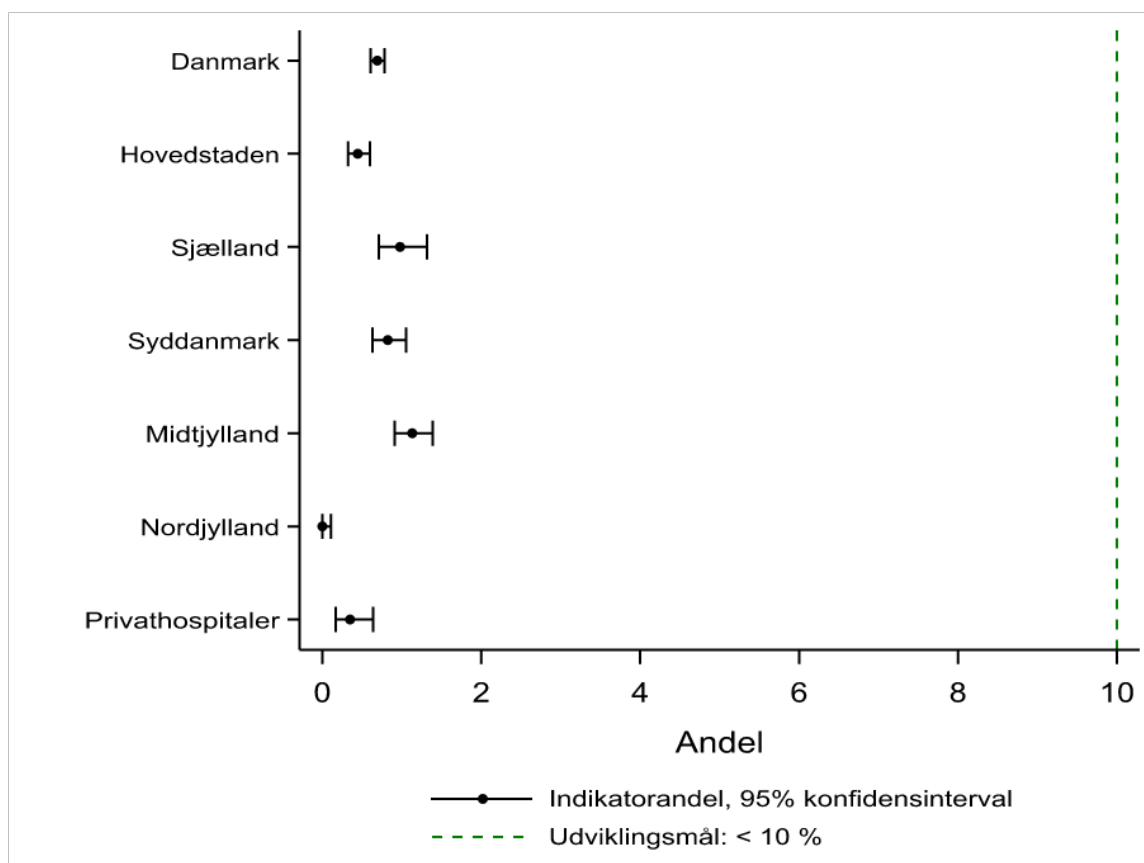
**Figur 3.2 - Forest plot til Indikator 2a: Manglende anslag af regional anæstesi for centrale blokader**

Figuren viser forest plottet for indikator 2a: Manglende anslag af regional anæstesi for centrale blokader på regionalt niveau

**Tabel 3.3 - Indikator 2a: Manglende anslag af regional anæstesi for centrale blokader**

	Udviklingsmål < 10% opnået	Tæller/ nævner	Aktuelle år 01.01.2025 - 31.12.2025		Tidligere år	
			Andel	95% CI	2024	2023
					Andel	Andel
<b>Danmark</b>	Ja	250 / 36.158	0,7	(0,6-0,8)	0,6	0,6
<b>Hovedstaden</b>	Ja	44 / 9.875	0,4	(0,3-0,6)	0,3	0,3
<b>Sjælland</b>	Ja	43 / 4.396	1,0	(0,7-1,3)	0,8	0,8
<b>Syddanmark</b>	Ja	62 / 7.533	0,8	(0,6-1,1)	1,1	1,0
<b>Midtjylland</b>	Ja	91 / 8.044	1,1	(0,9-1,4)	0,8	0,6
<b>Nordjylland</b>	Ja	0 / 3.444	0,0	(0,0-0,1)	0,0	0,0
<b>Privathospitaler</b>	Ja	10 / 2.866	0,3	(0,2-0,6)	0,5	0,4
<b>Hovedstaden</b>	Ja	44 / 9.875	0,4	(0,3-0,6)	0,3	0,3
Amager og Hvidovre Hospital	Ja	12 / 2.852	0,4	(0,2-0,7)	0,3	0,3
Bispebjerg og Frederiksberg Hospital	Ja	10 / 767	1,3	(0,6-2,4)	0,3	1,1
Bornholms Hospital	Ja	0 / 187	0,0	(0,0-2,0)	0,0	0,5
Gentofte Hospital	Ja	##	0,1	(0,0-0,5)	0,2	0,0
Herlev Hospital	Ja	5 / 1.669	0,3	(0,1-0,7)	0,4	0,2
Hospitalerne i Nordsjælland	Ja	10 / 1.635	0,6	(0,3-1,1)	0,2	0,2
Psyk. Center København	Ja	0 / 3	0,0	(0,0-70,8)	0,0	
RH, Center for Kræft og Organsygdomme	Ja	##	1,9	(0,0-10,1)	2,9	1,3
RH, Hjertecentret	Ja	0 / 15	0,0	(0,0-21,8)	0,0	0,0
RH, HovedOrtoCentret	Ja	##	3,5	(0,4-12,1)	1,2	0,0
RH, Juliane Marie Centret	Ja	##	0,2	(0,0-0,6)	0,0	0,1
<b>Sjælland</b>	Ja	43 / 4.396	1,0	(0,7-1,3)	0,8	0,8
Holbæk Sygehus	Ja	3 / 692	0,4	(0,1-1,3)	0,3	0,4
Næstved Sygehus	Ja	14 / 1.396	1,0	(0,5-1,7)	0,4	0,4
Sjællands Universitetshospital	Ja	20 / 1.840	1,1	(0,7-1,7)	0,7	0,9
Slagelse Sygehus	Ja	6 / 468	1,3	(0,5-2,8)	2,9	1,9
<b>Syddanmark</b>	Ja	62 / 7.533	0,8	(0,6-1,1)	1,1	1,0
OUH, Odense	Ja	13 / 1.220	1,1	(0,6-1,8)	1,6	1,5
OUH, Svendborg	Ja	5 / 932	0,5	(0,2-1,2)	0,5	0,6

	Udviklingsmål			Aktuelle år		Tidligere år	
SHS, Aabenraa	Ja	7 / 1.758	0,4	(0,2-0,8)	0,8	0,7	
SLB, Kolding	Ja	9 / 1.388	0,6	(0,3-1,2)	0,7	0,7	
SLB, Vejle	Ja	5 / 717	0,7	(0,2-1,6)	1,1	1,4	
SVS, Esbjerg	Ja	23 / 1.518	1,5	(1,0-2,3)	1,6	1,4	
<b>Midtjylland</b>	Ja	91 / 8.044	1,1	(0,9-1,4)	0,8	0,6	
AUH, Bedøvelse og Operation Nord	Ja	17 / 964	1,8	(1,0-2,8)	0,8	0,5	
AUH, Bedøvelse og Operation Syd	Ja	4 / 107	3,7	(1,0-9,3)	7,4	0,0	
AUH, Bedøvelse og Operation Øst	Ja	3 / 666	0,5	(0,1-1,3)	0,8	0,9	
AUH, Hjerter- Lunge- og Karkirurgi	Ja	##	2,7	(0,1-14,2)	0,0	2,0	
AUH, Intensiv	Ja	##	0,0	(0,0-97,5)		0,0	
Hospitalsenhed Midt	Ja	8 / 1.188	0,7	(0,3-1,3)			
Regionshospitalet Gødstrup	Ja	32 / 1.802	1,8	(1,2-2,5)	1,3	1,1	
Regionshospitalet Horsens	Ja	7 / 416	1,7	(0,7-3,4)	0,7	1,5	
Regionshospitalet Randers	Ja	8 / 1.603	0,5	(0,2-1,0)	0,3	0,1	
Regionshospitalet Silkeborg	Ja	11 / 1.059	1,0	(0,5-1,9)	0,4	0,4	
Regionshospitalet Viborg	Ja	0 / 201	0,0	(0,0-1,8)	0,5	0,0	
<b>Nordjylland</b>	Ja	0 / 3.444	0,0	(0,0-0,1)	0,0	0,0	
Aalborg Universitetshospital, Thisted	Ja	0 / 79	0,0	(0,0-4,6)	0,0	0,0	
Alb 1. Afd. Nord	Ja	0 / 737	0,0	(0,0-0,5)	0,0	0,0	
Alb 2. Afd. (NOT/Farsø)	Ja	0 / 1.410	0,0	(0,0-0,3)	0,0	0,0	
Alb 3. Afd. (TV)	Ja	0 / 28	0,0	(0,0-12,3)	0,0	0,0	
Alb 4. Afd. (AHØR/Hobro)	Ja	0 / 9	0,0	(0,0-33,6)	0,0	0,0	
Regionshospitalet Nordjylland	Ja	0 / 1.181	0,0	(0,0-0,3)	0,0	0,0	
<b>Privathospitaler</b>	Ja	10 / 2.866	0,3	(0,2-0,6)	0,5	0,4	
Adeas Parken	Ja	6 / 1.502	0,4	(0,1-0,9)	0,4	0,3	
Aleris Hospitaler, Aalborg	Ja	0 / 18	0,0	(0,0-18,5)	0,0	0,0	
Aleris Hospitaler, Aarhus	Ja	##	1,3	(0,0-7,2)	0,0	0,2	
Aleris Hospitaler, Ringsted	Ja	##	0,3	(0,0-0,9)	0,4	0,3	

	Udviklingsmål			Aktuelle år		Tidligere år	
Aleris Hospitaler, Søborg	Ja	0 / 136	0,0	(0,0-2,7)	0,0	0,7	
Capio A/S - Aalborg afdeling	Ja	##	0,5	(0,0-2,6)	0,5	0,4	
Capio A/S - Aarhus afdeling	Ja	##	0,0	(0,0-97,5)	0,0	0,0	
Capio A/S - Hellerup afdeling	Ja	0 / 89	0,0	(0,0-4,1)	0,0	0,0	
Gildhøj Privathospital	Ja	0 / 8	0,0	(0,0-36,9)		0,0	
Privathospitalet Danmark	Ja	0 / 41	0,0	(0,0-8,6)	15,3	2,0	
Privathospitalet Kollund	Ja	##	0,0	(0,0-97,5)	0,0	0,0	

Indikator tabel for Indikator 2a: Manglende anslag af regional anæstesi for centrale blokader. Tabellen viser antallet af observationer, hvor anæstesen ikke slår an for hvert hospital og region samt nationalt for den aktuelle opgørelsesperiode og for de seneste to perioder

**Tabel 3.4 - Indikator 2a: eksklusioner og uoplyste**

	Årsag	Danmark	Hovedstaden	Sjælland	Syddanmark	Midtjylland	Nordjylland	Private mv.
<b>Eksklusion:</b>	ASA score VI (hjerne død)	84	33	4	25	20	.	2
	Generel anæstesi planlagt	349464	97157	37207	75151	74754	35504	29691
	Ikke central blokade	46745	12651	7192	8013	13409	4691	789

Tabellen viser eksklusioner og uoplyste for indikatoren på regionalt niveau

## Indikator 2b: Manglende anslag af regional anæstesi for perifere blokader

**Figur 4.1 - Trendgraf for Indikator 2b: Manglende anslag af regional anæstesi for perifere blokader**

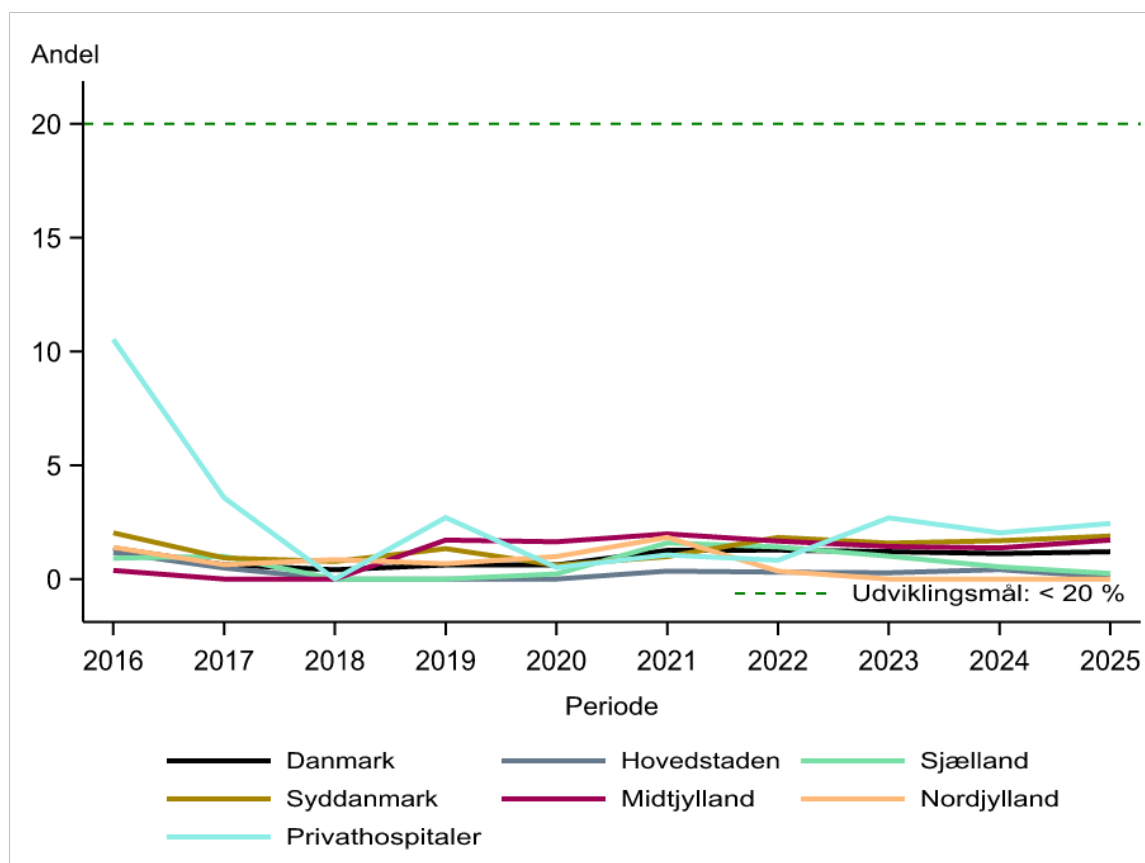

Figuren viser trendgrafen for indikator 2b: Manglende anslag af regional anæstesi for perifere blokader fra 2016 til årsrapportopgørelsen på regionalt niveau

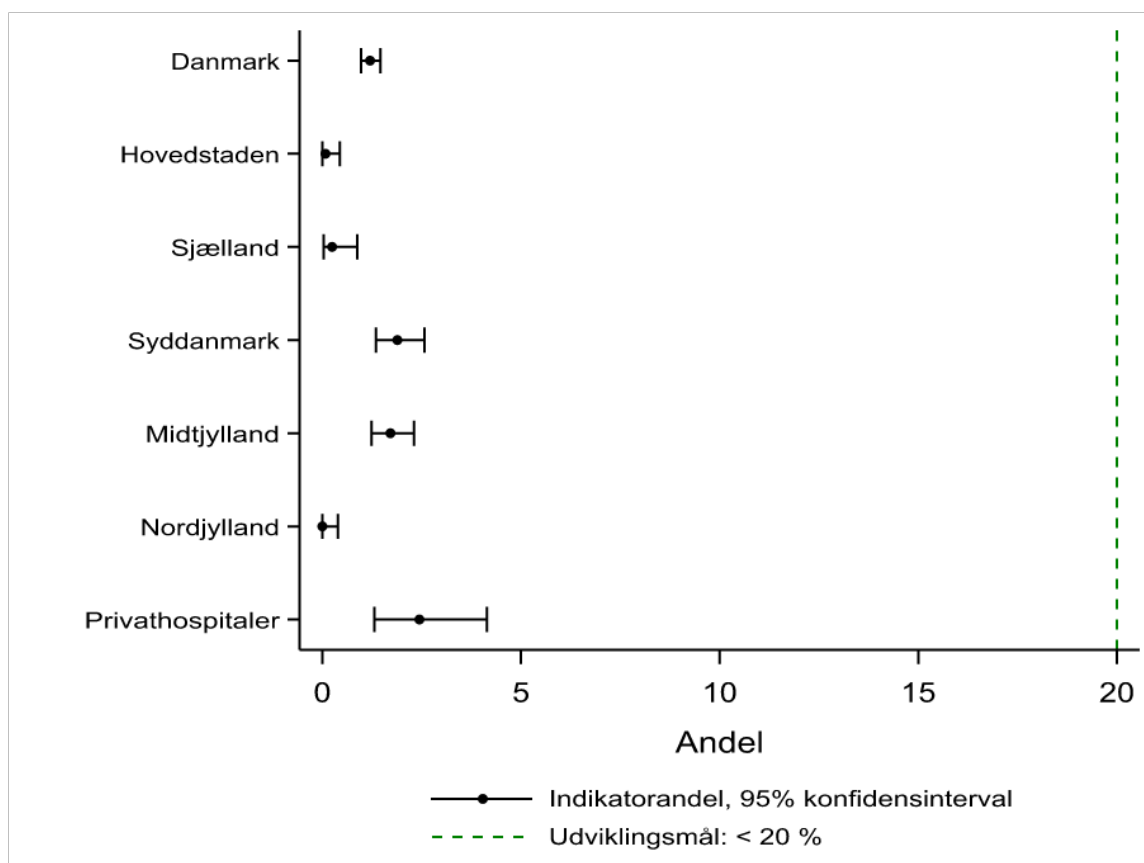
**Figur 4.2 - Forest plot for Indikator 2b: Manglende anslag af regional anæstesi for perifere blokader**

Figuren viser forest plottet for indikator 2b: Manglende anslag af regional anæstesi for perifere blokader på regionalt niveau

**Tabel 4.3 - Indikatortabel for indikator 2b: Manglende anslag af regional anæstesi for perifere blokader**

	Udviklingsmål < 20% opnået	Tæller/ nævner	Aktuelle år 01.01.2025 - 31.12.2025		Tidligere år	
			Andel	95% CI	2024	2023
					Andel	Andel
<b>Danmark</b>	Ja	97 / 8.073	1,2	(1,0-1,5)	1,1	1,2
<b>Hovedstaden</b>	Ja	##	0,1	(0,0-0,4)	0,4	0,3
<b>Sjælland</b>	Ja	##	0,2	(0,0-0,9)	0,5	1,0
<b>Syddanmark</b>	Ja	39 / 2.065	1,9	(1,3-2,6)	1,7	1,6
<b>Midtjylland</b>	Ja	42 / 2.451	1,7	(1,2-2,3)	1,4	1,4
<b>Nordjylland</b>	Ja	0 / 936	0,0	(0,0-0,4)	0,0	0,0
<b>Privathospitaler</b>	Ja	13 / 532	2,4	(1,3-4,1)	2,0	2,7
<b>Hovedstaden</b>	Ja	##	0,1	(0,0-0,4)	0,4	0,3
Amager og Hvidovre Hospital	Ja	##	0,2	(0,0-1,3)	0,7	0,3
Bispebjerg og Frederiksberg Hospital	Ja	0 / 339	0,0	(0,0-1,1)	0,0	0,0
Bornholms Hospital	Ja	0 / 57	0,0	(0,0-6,3)	0,0	0,0
Gentofte Hospital	Ja	0 / 66	0,0	(0,0-5,4)	0,0	0,0
Herlev Hospital	Ja	0 / 108	0,0	(0,0-3,4)	1,0	0,0
Hospitalerne i Nordsjælland	Ja	0 / 125	0,0	(0,0-2,9)	0,6	1,1
RH, Center for Kræft og Organsygdomme	Ja	0 / 53	0,0	(0,0-6,7)	0,0	0,0
RH, HovedOrtoCentret	Ja	0 / 90	0,0	(0,0-4,0)	0,0	0,0
RH, Juliane Marie Centret	Ja	##	0,0	(0,0-84,2)	0,0	0,0
<b>Sjælland</b>	Ja	##	0,2	(0,0-0,9)	0,5	1,0
Holbæk Sygehus	Ja	0 / 161	0,0	(0,0-2,3)	0,4	0,0
Næstved Sygehus	Ja	0 / 160	0,0	(0,0-2,3)	0,4	0,0
Sjællands Universitetshospital	Ja	##	0,6	(0,1-2,0)	0,8	1,1
Slagelse Sygehus	Ja	0 / 142	0,0	(0,0-2,6)	0,5	2,8
<b>Syddanmark</b>	Ja	39 / 2.065	1,9	(1,3-2,6)	1,7	1,6
OUH, Odense	Ja	11 / 406	2,7	(1,4-4,8)	2,7	2,2
OUH, Svendborg	Ja	3 / 103	2,9	(0,6-8,3)	0,8	0,8
SHS, Aabenraa	Ja	8 / 924	0,9	(0,4-1,7)	0,9	1,4
SLB, Kolding	Ja	6 / 302	2,0	(0,7-4,3)	1,6	0,6

	Udviklingsmål			Aktuelle år		Tidligere år	
SLB, Vejle	Ja	4 / 112	3,6	(1,0-8,9)	2,0	3,1	
SVS, Esbjerg	Ja	7 / 218	3,2	(1,3-6,5)	4,2	3,2	
<b>Midtjylland</b>	Ja	42 / 2.451	1,7	(1,2-2,3)	1,4	1,4	
AUH, Bedøvelse og Operation Nord	Ja	##	0,8	(0,1-3,0)	1,3	2,7	
AUH, Bedøvelse og Operation Syd	Ja	3 / 82	3,7	(0,8-10,3)	7,9	5,9	
AUH, Bedøvelse og Operation Øst	Ja	3 / 151	2,0	(0,4-5,7)	1,9	0,9	
AUH, Hjerte- Lunge- og Karkirurgi	Ja	0 / 76	0,0	(0,0-4,7)	3,7	0,0	
Hospitalsenhed Midt	Ja	11 / 609	1,8	(0,9-3,2)			
Regionshospitalet Gødstrup	Ja	5 / 461	1,1	(0,4-2,5)	0,7	0,4	
Regionshospitalet Horsens	Ja	3 / 152	2,0	(0,4-5,7)	1,3	4,8	
Regionshospitalet Randers	Ja	9 / 245	3,7	(1,7-6,9)	2,9	1,7	
Regionshospitalet Silkeborg	Ja	5 / 327	1,5	(0,5-3,5)	0,7	0,3	
Regionshospitalet Viborg	Ja	##	0,9	(0,0-5,0)	0,0	2,6	
<b>Nordjylland</b>	Ja	0 / 936	0,0	(0,0-0,4)	0,0	0,0	
Aalborg Universitetshospital, Thisted	Ja	0 / 87	0,0	(0,0-4,2)	0,0	0,0	
Alb 1. Afd. Nord	Ja	0 / 4	0,0	(0,0-60,2)	0,0	0,0	
Alb 2. Afd. (NOT/Farsø)	Ja	0 / 673	0,0	(0,0-0,5)	0,0	0,0	
Alb 3. Afd. (TV)	Ja	0 / 77	0,0	(0,0-4,7)	0,0	0,0	
Alb 4. Afd (AHØR/Hobro)	Ja	0 / 33	0,0	(0,0-10,6)	0,0	0,0	
Regionshospitalet Nordjylland	Ja	0 / 62	0,0	(0,0-5,8)	0,0	0,0	
<b>Privathospitaler</b>	Ja	13 / 532	2,4	(1,3-4,1)	2,0	2,7	
Adeas Parken	Ja	4 / 64	6,3	(1,7-15,2)	10,3	7,9	
Aleris Hospitaler, Aalborg	Ja	0 / 30	0,0	(0,0-11,6)	0,0	1,8	
Aleris Hospitaler, Aarhus	Nej	##	20,0	(0,5-71,6)	4,2	0,0	
Aleris Hospitaler, Ringsted	Ja	##	0,6	(0,1-2,0)	0,2	0,5	
Aleris Hospitaler, Søborg	Ja	##	7,7	(0,9-25,1)	0,0	0,0	
Capio A/S - Aalborg afdeling	Ja	0 / 9	0,0	(0,0-33,6)	50,0	0,0	

	Udviklingsmål		Aktuelle år		Tidligere år	
Capio A/S - Hellerup afdeling	Ja	0 / 8	0,0	(0,0-36,9)	0,0	0,0
Capio A/S - Odense afdeling	Nej	##	25,0	(0,6-80,6)	0,0	33,3
Capio A/S - Viborg afdeling	Nej	##	25,0	(0,6-80,6)	0,0	20,0
Privathospitalet Danmark	Ja	0 / 13	0,0	(0,0-24,7)	22,2	7,5
Privathospitalet Kollund	Ja	0 / 7	0,0	(0,0-41,0)	0,0	25,0
Privathospitalet Mølholm	Nej	##	40,0	(5,3-85,3)	16,7	0,0

Indikator tabel for Indikator 2b: Manglende anslag af regional anæstesi for perifere blokader. Tabellen viser antallet af observationer, hvor anæstesen ikke slår an for hvert hospital og region samt nationalt for den aktuelle opgørelsesperiode og for de seneste to perioder

**Tablet 4.4 - Indikator 2b: eksklusioner og uoplyste**

	Årsag	Danmark	Hovedstaden	Sjælland	Syddanmark	Midtjylland	Nordjylland	Private mv.
<b>Eksklusion:</b>	ASA score VI (hjerne død)	84	33	4	25	20	.	2
	Generel anæstesi planlagt	349464	97157	37207	75151	74754	35504	29691
	Ikke perifer blokade	74830	21253	10772	13481	19002	7199	3123

Tabellen viser eksklusioner og uoplyste for indikatoren på regionalt niveau

## Indikatorresultater

Indikator 2a angiver andelen med manglende anslag af regional anæstesi for centrale blokader. Tidligere var indikatorpopulationen defineret ved både registrering af 'central blokade' og 'perifer nerveblokade', hvor det pr. 1/1/2023 er besluttet at opdele indikatoren for centrale- og perifere blokader. Indikatorpopulationen for indikator 2a udgøres derfor af alle anæstesier med registrering af 'central blokade', hvor manglende anslag af regional anæstesi er defineret som anæstesier med registrering af 'generel anæstesi efter insufficient regional anæstesi'.

På landsplan er udviklingsmålet på < 10 % opfyldt med en andel på 0,7 % (95% CI: 0,6-0,8). Udviklingsmålet er også opfyldt for alle regioner med en variation fra 0,0 % i Region Nordjylland til 1,1 % i Region Midtjylland.

Privathospitalerne opfylder udviklingsmålet med 0,3 % (95% CI: 0,2-0,6). Alle indberettende afdelinger på opfylder det fastsatte udviklingsmål.

Indikator 2b angiver andelen med manglende anslag af regional anæstesi for perifere blokader. Indikatorpopulationen udgøres således af alle anæstesier med registrering af 'perifer blokade'.

Udviklingsmålet på < 20 % er opfyldt på både lands-, regionalt og afdelingsniveau for offentlige enheder. Andelen med manglende anslag af regional anæstesi for perifere blokader varierer fra en andel på 0,0% i Region Nordjylland til 1,9 % i Region Syddanmark.

Privathospitalerne opfylder udviklingsmålet med en andel på 2,4 % (95% CI: 1,3-4,1). Enkelte afdelinger på privathospitalerne opfylder ikke den fastsatte standard, hvor resultaterne dog er påvirket af meget små tæller- og nævnerværdier.

Regionernes punktestimater og konfidensintervaller er præsenteret i figurerne "*Indikator 2a og 2b: Manglende anslag af regional anæstesi. Forest plot på regionsniveau*". Udviklingen for regionerne over tid er vist i figuren "*Indikator 2a og 2b: Manglende anslag af regional anæstesi. Trendgraf på regionsniveau*."

## Diskussion og klinisk implikation af indikatorresultater

Det er styregruppens overbevisning, at der fortsat er en stor grad af underrapportering, og at der ikke er sket udvikling i at registrere korrekt.

Der er fortsat mange afdelinger og hospitaler, som slet ikke indrapporterer til denne indikator.

Styregruppen kan kun opfordre til at der lokalt arbejdes med at lave valide data.

Begge indikatorer vurderes dog fortsat at være relevante, da det har betydning for både den enkelte patient og organisationen, hvis det er nødvendigt at ændre anæstesien, hvis blokaden ikke virker sufficient.

## Vurdering af indikatoren

Indikatoren er relevant og fastholdes.

## Indikator 3: Hypotermi ved anæstesivarighed > 2 timer

**Figur 5.1 - Trendgraf for Indikator 3: Hypotermi ved anæstesivarighed > 2 timer**

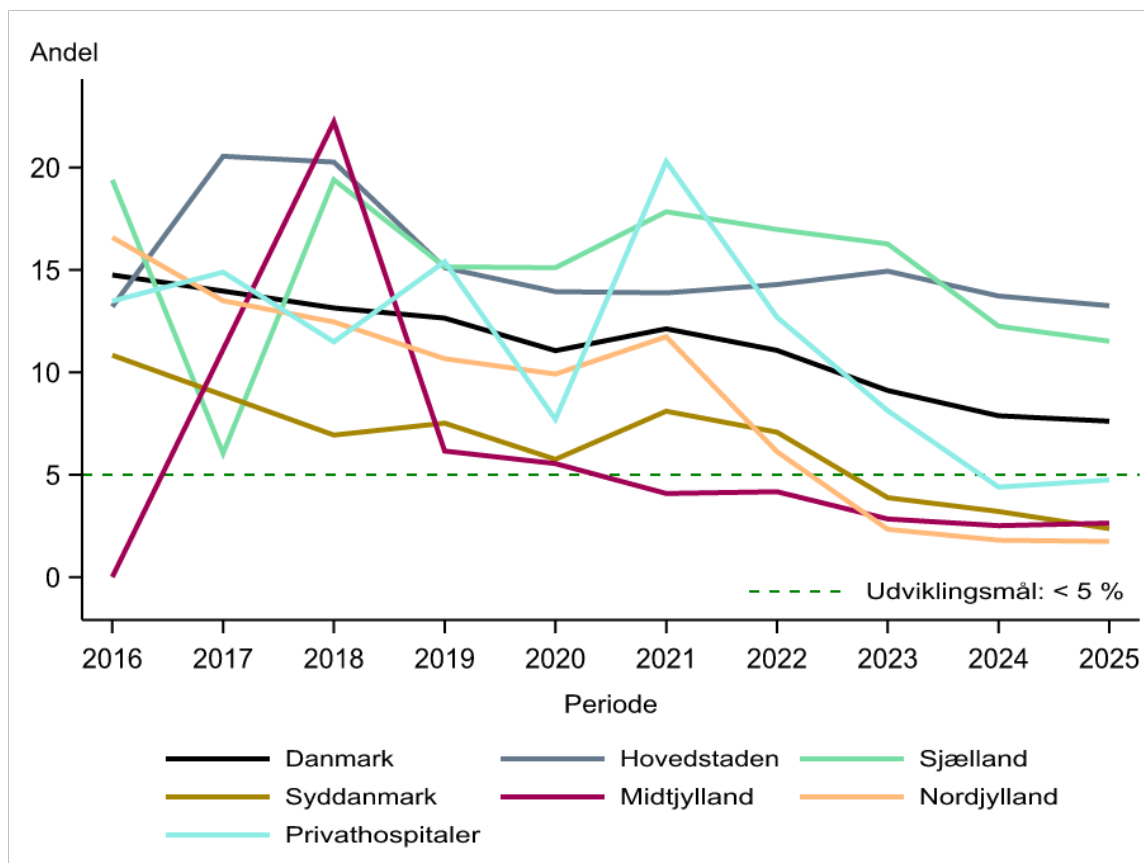

Figuren viser trendgrafen for indikator 3: Hypotermi ved anæstesivarighed > 2 timer fra 2016 til årsrapportopgørelsen på regionalt niveau

Figur 5.2 - Forest plot for Indikator 3: Hypotermi ved anæstesivarighed > 2 timer

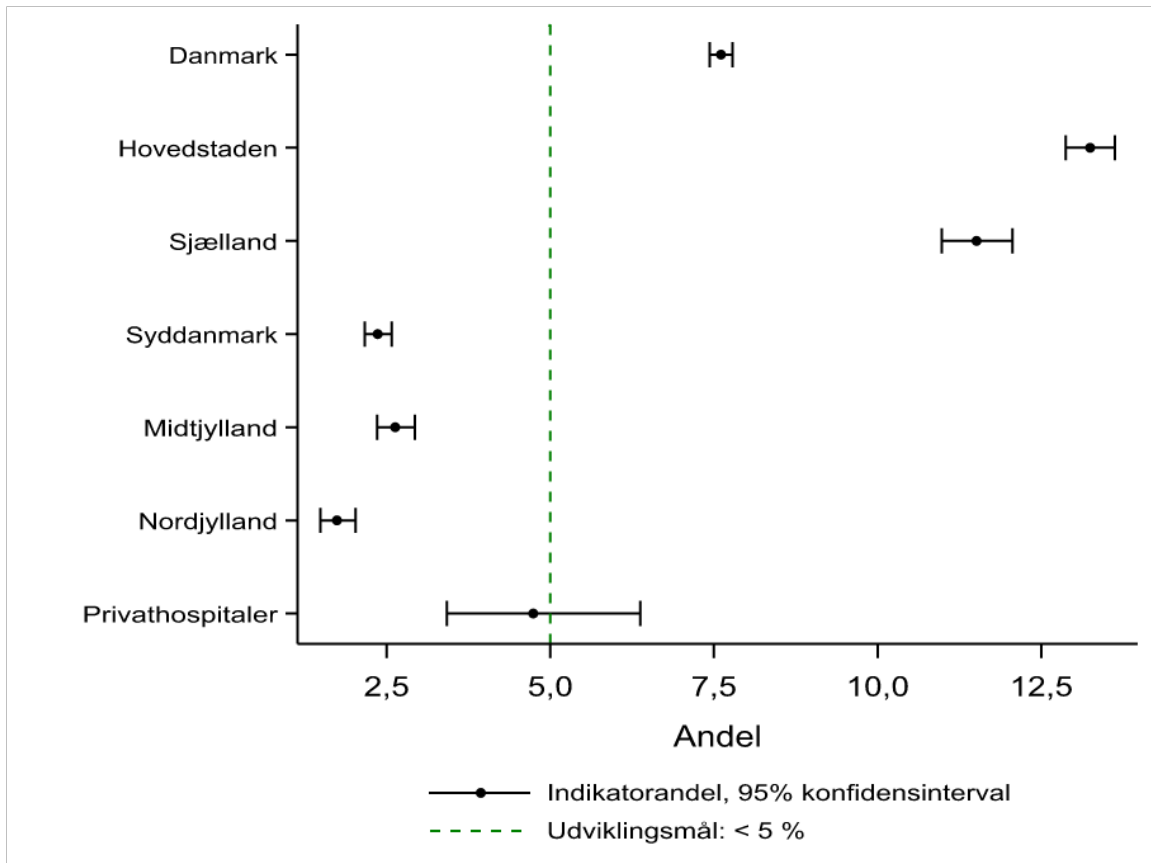

Figuren viser forest plottet for indikator 3: Hypotermi ved anæstesivarighed > 2 timer på regionalt niveau

**Tabel 5.3 - Indikatortabel for indikator 3: Hypotermi ved anæstesivarighed > 2 timer**

	Udviklingsmål < 5% opnået	Tæller/ nævner	Uoplyst antal (%)	Aktuelle år		Tidligere år	
				01.01.2025 - 31.12.2025		2024	2023
				Andel	95% CI	Andel	Andel
<b>Danmark</b>	Nej	6.795 / 89.323	35.261 (28)	7,6	(7,4-7,8)	7,9	9,1
<b>Hovedstaden</b>	Nej	4.195 / 31.668	10.821 (25)	13,2	(12,9-13,6)	13,7	14,9
<b>Sjælland</b>	Nej	1.564 / 13.587	3.046 (18)	11,5	(11,0-12,1)	12,2	16,3
<b>Syddanmark</b>	Ja	506 / 21.412	6.966 (25)	2,4	(2,2-2,6)	3,2	3,9
<b>Midtjylland</b>	Ja	324 / 12.314	10.498 (46)	2,6	(2,4-2,9)	2,5	2,8
<b>Nordjylland</b>	Ja	165 / 9.477	1.601 (14)	1,7	(1,5-2,0)	1,8	2,3
<b>Privathospitaler</b>	Ja	41 / 865	2.329 (73)	4,7	(3,4-6,4)	4,4	8,1
<b>Hovedstaden</b>	Nej	4.195 / 31.668	10.821 (25)	13,2	(12,9-13,6)	13,7	14,9
Amager og Hvidovre Hospital	Nej	637 / 4.172	1.872 (31)	15,3	(14,2-16,4)	14,3	10,4
Bispebjerg og Frederiksberg Hospital	Nej	187 / 3.773	290 (7)	5,0	(4,3-5,7)	8,9	14,3
Bornholms Hospital	Ja	5 / 190	178 (48)	2,6	(0,9-6,0)	6,3	4,8
Gentofte Hospital	Nej	267 / 2.920	768 (21)	9,1	(8,1-10,2)	12,6	13,2
Herlev Hospital	Nej	856 / 5.192	675 (12)	16,5	(15,5-17,5)	18,3	20,2
Hospitalerne i Nordsjælland	Nej	406 / 3.310	1.777 (35)	12,3	(11,2-13,4)	11,0	15,7
Psyk. Center Amager		0 / 0	2 (100)				
Psyk. Center Ballerup		0 / 0	12 (100)				
Psyk. Center Bornholm		0 / 0	1 (100)				
Psyk. Center Glostrup		0 / 0	25 (100)				0,0
Psyk. Center København		0 / 0	8 (100)				
RH, Center for Kræft og Organsygdomme	Nej	524 / 2.973	509 (15)	17,6	(16,3-19,0)	18,9	18,7
RH, Diagnostisk Center	Ja	0 / 6	34 (85)	0,0	(0,0-45,9)	0,0	42,9
RH, Glostrup	Nej	290 / 1.650	669 (29)	17,6	(15,8-19,5)	14,9	16,2
RH, Hjertecentret	Nej	250 / 1.894	706 (27)	13,2	(11,7-14,8)	11,4	12,0
RH, HovedOrtoCentret	Nej	649 / 4.598	2.977 (39)	14,1	(13,1-15,2)	13,3	13,8
RH, Juliane Marie Centret	Nej	124 / 988	317 (24)	12,6	(10,5-14,8)	11,4	13,1
RH, Neurocentret	Ja	##	1 (33)	0,0	(0,0-84,2)		0,0

	Udviklingsmål		Uoplyst		Aktuelle år		Tidligere år	
<b>Sjælland</b>	Nej	1.564 / 13.587	3.046 (18)		11,5	(11,0-12,1)	12,2	16,3
Holbæk Sygehus	Nej	80 / 1.548	657 (30)		5,2	(4,1-6,4)	4,3	5,7
Næstved Sygehus	Ja	53 / 1.115	184 (14)		4,8	(3,6-6,2)	4,3	12,0
Psykiatrien SYD		0 / 0	1 (100)					
Psykiatrien VEST		0 / 0	10 (100)					
Psykiatrien ØST		0 / 0	5 (100)					
Sjællands Universitetshospital	Nej	1.272 / 8.581	1.842 (18)		14,8	(14,1-15,6)	15,8	21,3
Slagelse Sygehus	Nej	159 / 2.343	347 (13)		6,8	(5,8-7,9)	7,7	7,8
<b>Syddanmark</b>	Ja	506 / 21.412	6.966 (25)		2,4	(2,2-2,6)	3,2	3,9
OUH, Odense	Ja	232 / 7.158	4.798 (40)		3,2	(2,8-3,7)	4,3	6,1
OUH, Svendborg	Ja	86 / 2.163	1.203 (36)		4,0	(3,2-4,9)	3,4	3,8
SHS, Aabenraa	Ja	41 / 3.145	77 (2)		1,3	(0,9-1,8)	1,7	1,8
SLB, Kolding	Ja	55 / 3.064	212 (6)		1,8	(1,4-2,3)	4,0	4,2
SLB, Vejle	Ja	47 / 2.434	408 (14)		1,9	(1,4-2,6)	2,7	2,3
SVS, Esbjerg	Ja	45 / 3.448	268 (7)		1,3	(1,0-1,7)	1,8	2,5
<b>Midtjylland</b>	Ja	324 / 12.314	10.498 (46)		2,6	(2,4-2,9)	2,5	2,8
AUH, Bedøvelse og Operation Nord	Ja	88 / 2.134	2.740 (56)		4,1	(3,3-5,1)	5,6	5,5
AUH, Bedøvelse og Operation Syd	Ja	79 / 2.795	1.041 (27)		2,8	(2,2-3,5)	2,1	2,2
AUH, Bedøvelse og Operation Øst	Nej	15 / 298	366 (55)		5,0	(2,8-8,2)	2,8	3,3
AUH, Hjerne- Lunge- og Karkirurgi	Ja	49 / 2.408	391 (14)		2,0	(1,5-2,7)	1,8	2,4
AUH, Intensiv	Nej	##	152 (99)		100,0	(2,5-100,0)	25,0	0,0
Hospitalsenhed Midt	Ja	21 / 491	1.501 (75)		4,3	(2,7-6,5)		
Regionshospitalet Gødstrup	Ja	39 / 2.391	1.712 (42)		1,6	(1,2-2,2)	1,0	1,7
Regionshospitalet Horsens	Ja	9 / 191	583 (75)		4,7	(2,2-8,8)	4,2	4,3
Regionshospitalet Randers	Ja	12 / 698	1.341 (66)		1,7	(0,9-3,0)	2,5	2,7
Regionshospitalet Silkeborg	Ja	##	436 (87)		3,1	(0,4-10,8)	1,9	0,8
Regionshospitalet Viborg	Ja	9 / 843	235 (22)		1,1	(0,5-2,0)	1,4	2,5
<b>Nordjylland</b>	Ja	165 / 9.477	1.601 (14)		1,7	(1,5-2,0)	1,8	2,3

	Udviklingsmål		Uoplyst		Aktuelle år		Tidligere år
Aalborg Universitetshospital, Thisted	Ja	9 / 262	7 (3)	3,4	(1,6-6,4)	1,2	2,0
Alb 1. Afd. Nord	Ja	15 / 874	146 (14)	1,7	(1,0-2,8)	1,2	2,3
Alb 2. Afd. (NOT/Farsø)	Ja	19 / 2.311	295 (11)	0,8	(0,5-1,3)	1,3	1,6
Alb 3. Afd. (TV)	Ja	43 / 1.679	358 (18)	2,6	(1,9-3,4)	2,2	2,6
Alb 4. Afd (AHØR/Hobro)	Ja	35 / 2.204	532 (19)	1,6	(1,1-2,2)	2,0	1,8
Regionshospital Nordjylland	Ja	44 / 2.147	263 (11)	2,0	(1,5-2,7)	2,2	3,8
<b>Privathospitaler</b>	Ja	41 / 865	2.329 (73)	4,7	(3,4-6,4)	4,4	8,1
AROS Privathospital	Ja	##	73 (29)	0,6	(0,0-3,1)	1,6	1,3
Adeas Parken		0 / 0	62 (100)			28,6	6,7
Aleris Hospitaler, Aalborg	Nej	13 / 47	99 (68)	27,7	(15,6-42,6)	26,5	37,5
Aleris Hospitaler, Aarhus	Ja	##	155 (61)	2,0	(0,2-7,0)	4,1	6,5
Aleris Hospitaler, Ringsted	Nej	7 / 42	181 (81)	16,7	(7,0-31,4)	0,0	18,2
Aleris Hospitaler, Søborg	Nej	11 / 199	136 (41)	5,5	(2,8-9,7)	4,2	7,3
Budolfi Privathospital	Nej	##	73 (87)	9,1	(0,2-41,3)	6,7	11,1
CPH Privathospital	Nej	##	67 (97)	50,0	(1,3-98,7)	0,0	
Capio A/S - Aalborg afdeling	Nej	3 / 3	161 (98)	100,0	(29,2-100,0)		100,0
Capio A/S - Aarhus afdeling	Ja	##	15 (94)	0,0	(0,0-97,5)		11,1
Capio A/S - Hellerup afdeling	Nej	##	377 (96)	12,5	(1,6-38,3)	25,0	12,7
Capio A/S - Odense afdeling		0 / 0	74 (100)			33,3	0,0
Capio A/S - Viborg afdeling	Ja	##	28 (97)	0,0	(0,0-97,5)	0,0	50,0
Charlottenlund Privathospital		0 / 0	50 (100)				
Gildhøj Privathospital		0 / 0	19 (100)			0,0	0,0
Nørmark Privathospital		0 / 0	20 (100)				0,0
Printzlau Privathospital	Ja	0 / 145	22 (13)	0,0	(0,0-2,5)	1,0	1,4

	Udviklingsmål		Uoplyst		Aktuelle år		Tidligere år
Privathospitalet Danmark	Ja	0 / 6	133 (96)	0,0	(0,0-45,9)	0,0	4,0
Privathospitalet Kollund	Ja	##	95 (98)	0,0	(0,0-84,2)	0,0	8,2
Privathospitalet Mølholm	Ja	0 / 66	429 (87)	0,0	(0,0-5,4)	1,3	1,4
Søernes Privathospital	Ja	0 / 47	59 (56)	0,0	(0,0-7,5)	1,5	0,0
aCure Privathospital		0 / 0	1 (100)				

Indikatortabel for Indikator 3: Hypotermi ved anæstesivarighed > 2 timer. Tabellen viser antallet af observationer, hvor der er målt hypotermi, når anæstesen har været > 2 timer for hvert hospital og region samt nationalt for den aktuelle opgørelsesperiode og for de seneste to perioder

**Tabel 5.4 - Indikator 3 eksklusioner og uoplyste**

	Årsag	Danmark	Hovedstaden	Sjælland	Syddanmark	Midtjylland	Nordjylland	Private mv.
<b>Eksklusion:</b>	Alder < 15 år	30170	10490	2712	5758	8025	2343	842
	ASA score VI (hjernedød)	84	33	4	25	20	.	2
	Anæstesiydelsestid ikke over 2 timer	265046	65971	29061	52096	60987	28116	28815
	Perifer nerveblokade	12567	733	389	4465	4383	2102	495
<b>Uoplyst:</b>	Temperatur angivet til "Ikke målt"	26548	10821	3046	6949	5296	.	436
	Temperaturfelt ikke udfyldt	8713	.	.	17	5202	1601	1893

Tabellen viser eksklusioner og uoplyste for indikatoren på regionalt niveau

## Indikatorresultater

Indikator 3 viser andelen af anæstesier på patienter over 15 år med en varighed over 2 timer, hvor patienten havde hypotermi ved afslutning. Udviklingsmålet er fastsat til < 5 %. Hypotermi er defineret som en temperatur < 36 grader.

På landsplan er udviklingsmålet ikke opfyldt med en andel af patienter med hypotermi på 7,6 % (95% CI: 7,4-7,8). Det er endnu engang et fald fra forrige årsrapport.

Region Syddanmark, Region Midtjylland og Region Nordjylland opfylder udviklingsmålet og den regionale variation går fra 1,7 % i Region Nordjylland til 13,2 % i Region Hovedstaden.

Alle andre regioner end Region Midtjylland har en lavere andel af patienter med hypotermi i år sammenlignet med forrige årsrapport.

Endvidere er det værd at bemærke, at en stor del af patienterne mangler oplysninger til beregning af indikatoren. Her er årsagen primært, at temperaturen ikke er målt, hvilket giver risiko for at resultaterne kan være misvisende. Andelen af observationer med manglende informationer varierer fra 14 % i Region Nordjylland til 46 % i Region Midtjylland. Bemærk, at dette er for patienter, hvor varighed af anæstesi er angivet til at være > to timer.

Privathospitalerne opfylder udviklingsmålet med en andel på 4,7 % (95 % CI 3,4-6,4). Dog har privathospitalerne hele 73 % manglende observationer, hvorfor resultatet ikke siger noget om behandlingskvaliteten overordnet set. Men for patienter, hvor temperaturen faktisk er målt, er privathospitalerne gode til at undgå hypotermi.

Der ses so nævnt igen i år et stort antal uoplyste, hvilket er en grundlæggende udfordring. I indrapporteringsplatformen, KIP, er temperaturfelterne fejlagtigt gjort ikke-obligatoriske, hvilket forventes at være medvirkende til den høje andel uoplyste for privathospitalerne.

Regionernes punktestimater og konfidensintervaller er præsenteret i figurene "*Indikator 3: Hypotermi ved anæstesivarighed > 2 timer. Forest plot på regionsniveau*". Udviklingen for regionerne over tid er vist i figuren "*Indikator 3: Hypotermi ved anæstesivarighed > 2 timer. Trendgraf på regionsniveau*".

## Diskussion og klinisk implikation af indikatorresultater

På landsplan er andelen af hypotermie patienter, med en anæstesi varighed over 2 timer, på 7,6 %. Der ses et fald i registrerede hypotermie patienter fra 10,8 % i 2022 til 9,1 % i 2023, 7,9 % i 2024 og 7,6 % i 2025

3 regioner opfylder udviklingsmålet på < 5 %, Region Syddanmark med 2,4 %, Region Midtjylland med 2,6 % og Region Nordjylland med 1,7 %.

Privathospitalerne har 4,7 % hypotermie patienter med en andel uoplyste på 73 %.

Antallet af uoplyste, hvor der ikke bliver registreret temperaturmålinger er i 2025 på 35.261 svarende til en andel på 28 % på landsplan. I 2024 var antallet af uoplyste 32.731 patienter svarende til en andel på 26 % på landsplan. En stigning i antallet af uoplyste temperaturmålinger på 2 %, af de registrerede anæstesiforløb over 2 timers varighed i 2025.

Der er 2 problemstillinger. 1) Andelen af patienter med hypothermi ved afslutningen af anæstesiforløb over 2 timer er for høj i Region Hovedstaden og Region Sjælland og

2) Andelen af patientforløb med temperatur angivet til "uoplyst" er ligeledes for høj. Det er en grundlæggende udfordring, at 35.261 patientforløb med anæstesivarighed over 2 timer, ikke får målt temperatur.

Der er meget store forskelle sygehusene imellem, både i forhold til uoplyste, og selve andelen med hypothermi. Andelen af uoplyst antal er høj for alle 5 regioner. Privathospitalerne har en andel på 73 % uoplyste.

Resultaterne viser, at der er behov for større fokus på måling af temperatur generelt, og opretholdelse af temperatur, i Region Hovedstaden og Region Sjælland.

## Vurdering af indikatoren

Udviklingsmålet fastholdes og der bør gøres et målrette arbejde, lokalt, regionalt og nationalt, for at sikre at patienter er normotermie under invasive procedurer.

## Indikator 4a: Svære smerter ved ankomst til opvågning

**Figur 6.1 - Trendgraf til Indikator 4a: Svære smerter ved ankomst til opvågning**

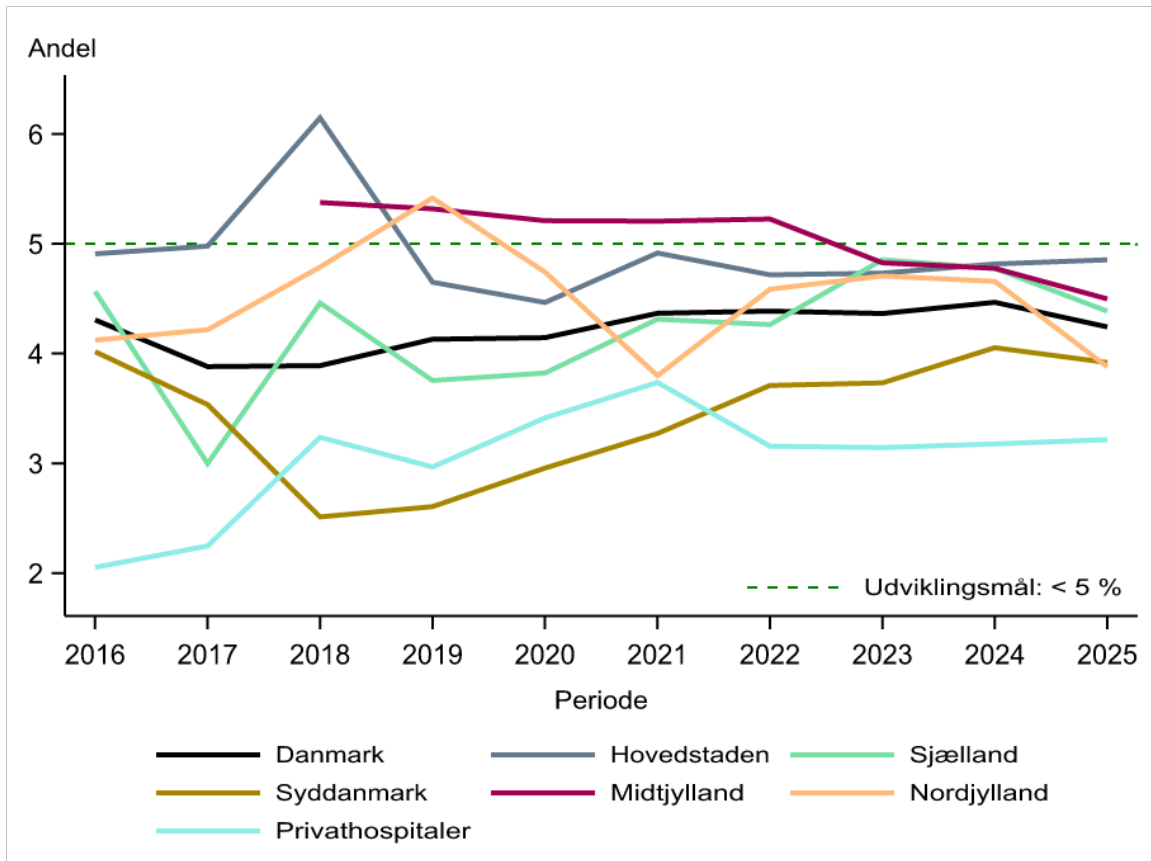

Figuren viser trendgrafen for indikator 4a: Svære smerter ved ankomst til opvågning for perioden fra 2016 til årsrapportopgørelsen på regionalt niveau

**Figur 6.2 - Forest plot for Indikator 4a: Svære smerter ved ankomst til opvågning**

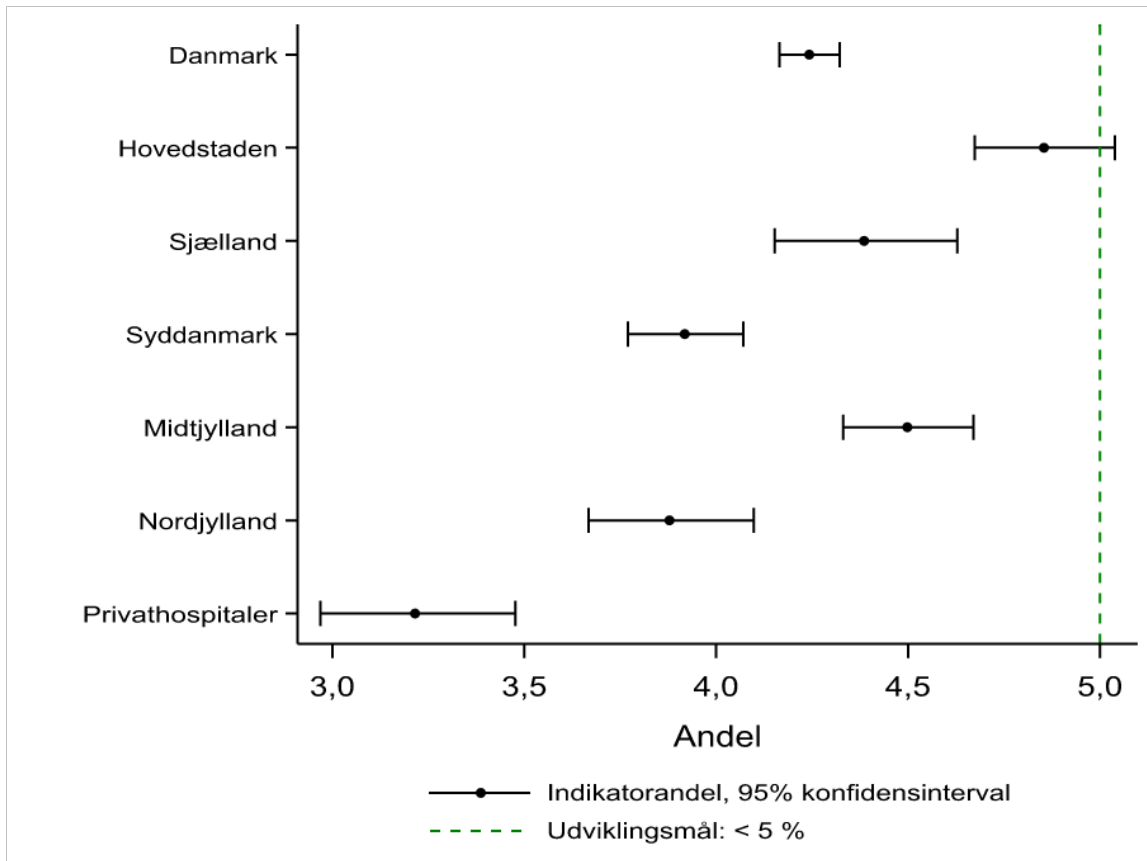

Figuren viser forest plottet for indikator 4a: Svære smerter ved ankomst til opvågning for den aktuelle periode for årsrapporten på regionalt niveau

**Tabel 6.3 - Indikator 4a: Svære smerter ved ankomst til opvågning**

	Udviklingsmål < 5% opnået	Tæller/ nævner	Uoplyst antal (%)	Aktuelle år		Tidligere år	
				01.01.2025 - 31.12.2025		2024	2023
				Andel	95% CI	Andel	Andel
<b>Danmark</b>	Ja	10.841 / 255.523	46.639 (15)	4,2	(4,2-4,3)	4,5	4,4
<b>Hovedstaden</b>	Ja	2.613 / 53.831	21.842 (29)	4,9	(4,7-5,0)	4,8	4,7
<b>Sjælland</b>	Ja	1.266 / 28.867	5.564 (16)	4,4	(4,2-4,6)	4,8	4,9
<b>Syddanmark</b>	Ja	2.531 / 64.595	1.836 (3)	3,9	(3,8-4,1)	4,1	3,7
<b>Midtjylland</b>	Ja	2.605 / 57.913	9.245 (14)	4,5	(4,3-4,7)	4,8	4,8
<b>Nordjylland</b>	Ja	1.217 / 31.378	137 (0)	3,9	(3,7-4,1)	4,7	4,7
<b>Privathospitaler</b>	Ja	609 / 18.939	8.015 (30)	3,2	(3,0-3,5)	3,2	3,1
<b>Hovedstaden</b>	Ja	2.613 / 53.831	21.842 (29)	4,9	(4,7-5,0)	4,8	4,7
Amager og Hvidovre Hospital	Ja	475 / 12.764	795 (6)	3,7	(3,4-4,1)	3,7	4,0
Bispebjerg og Frederiksberg Hospital	Nej	320 / 5.225	186 (3)	6,1	(5,5-6,8)	7,4	7,9
Bornholms Hospital	Ja	35 / 1.134	96 (8)	3,1	(2,2-4,3)	1,7	1,7
Gentofte Hospital	Ja	198 / 8.659	717 (8)	2,3	(2,0-2,6)	2,2	2,5
Herlev Hospital	Ja	103 / 3.890	9.065 (70)	2,6	(2,2-3,2)	3,4	2,7
Hospitalerne i Nordsjælland	Nej	554 / 8.557	2.959 (26)	6,5	(6,0-7,0)	5,9	5,4
RH, Center for Kræft og Organsygdomme	Nej	183 / 2.761	345 (11)	6,6	(5,7-7,6)	7,5	6,6
RH, Glostrup	Nej	242 / 2.341	512 (18)	10,3	(9,1-11,6)	8,4	10,5
RH, Hjertecentret	Ja	##	1.930 (100)	0,0	(0,0-84,2)	0,0	0,0
RH, HovedOrtoCentret	Nej	417 / 7.286	4.127 (36)	5,7	(5,2-6,3)	5,4	4,5
RH, Juliane Marie Centret	Nej	86 / 1.212	1.110 (48)	7,1	(5,7-8,7)	6,1	5,0
<b>Sjælland</b>	Ja	1.266 / 28.867	5.564 (16)	4,4	(4,2-4,6)	4,8	4,9
Holbæk Sygehus	Ja	140 / 3.302	1.359 (29)	4,2	(3,6-5,0)	4,7	4,8
Næstved Sygehus	Ja	131 / 3.599	139 (4)	3,6	(3,1-4,3)	3,0	2,6
Sjællands Universitetshospital	Nej	834 / 16.613	3.777 (19)	5,0	(4,7-5,4)	5,6	6,1
Slagelse Sygehus	Ja	161 / 5.353	289 (5)	3,0	(2,6-3,5)	3,6	3,4
<b>Syddanmark</b>	Ja	2.531 / 64.595	1.836 (3)	3,9	(3,8-4,1)	4,1	3,7
OUH, Odense	Nej	1.114 / 19.524	281 (1)	5,7	(5,4-6,0)	5,8	5,3

	Udviklingsmål		Uoplyst		Aktuelle år		Tidligere år
OUH, Svendborg	Ja	334 / 8.299	373 (4)	4,0	(3,6-4,5)	4,0	3,8
SHS, Aabenraa	Ja	241 / 6.806	726 (10)	3,5	(3,1-4,0)	3,7	3,1
SLB, Kolding	Ja	288 / 9.980	131 (1)	2,9	(2,6-3,2)	3,0	2,8
SLB, Vejle	Ja	348 / 9.568	214 (2)	3,6	(3,3-4,0)	3,9	3,9
SVS, Esbjerg	Ja	206 / 10.418	111 (1)	2,0	(1,7-2,3)	2,0	2,1
<b>Midtjylland</b>	Ja	2.605 / 57.913	9.245 (14)	4,5	(4,3-4,7)	4,8	4,8
AUH, Bedøvelse og Operation Nord	Nej	759 / 9.598	1.405 (13)	7,9	(7,4-8,5)	8,5	8,2
AUH, Bedøvelse og Operation Syd	Ja	322 / 7.826	1.959 (20)	4,1	(3,7-4,6)	4,7	5,0
AUH, Bedøvelse og Operation Øst	Ja	199 / 6.840	67 (1)	2,9	(2,5-3,3)	2,4	2,8
AUH, Hjerte- Lunge- og Karkirurgi	Nej	236 / 2.318	242 (9)	10,2	(9,0-11,5)	9,0	10,0
AUH, Intensiv	Ja	##	0 (0)	0,0	(0,0-97,5)		0,0
Hospitalsenhed Midt	Ja	141 / 4.059	2.059 (34)	3,5	(2,9-4,1)		
Regionshospitalet Gødstrup	Ja	304 / 11.704	1.090 (9)	2,6	(2,3-2,9)	3,3	2,9
Regionshospitalet Horsens	Nej	117 / 2.224	777 (26)	5,3	(4,4-6,3)	4,8	5,4
Regionshospitalet Randers	Ja	282 / 7.576	1.635 (18)	3,7	(3,3-4,2)	4,0	3,6
Regionshospitalet Silkeborg	Ja	78 / 2.304	6 (0)	3,4	(2,7-4,2)	4,0	4,8
Regionshospitalet Viborg	Ja	167 / 3.463	5 (0)	4,8	(4,1-5,6)	5,4	5,6
<b>Nordjylland</b>	Ja	1.217 / 31.378	137 (0)	3,9	(3,7-4,1)	4,7	4,7
Aalborg Universitetshospital, Thisted	Ja	52 / 2.001	3 (0)	2,6	(1,9-3,4)	2,5	4,8
Alb 1. Afd. Nord	Ja	131 / 3.973	14 (0)	3,3	(2,8-3,9)	5,1	5,8
Alb 2. Afd. (NOT/Farsø)	Nej	417 / 7.672	28 (0)	5,4	(4,9-6,0)	6,9	5,6
Alb 3. Afd. (TV)	Ja	106 / 2.409	17 (1)	4,4	(3,6-5,3)	4,7	4,8
Alb 4. Afd (AHØR/Hobro)	Ja	294 / 8.423	43 (1)	3,5	(3,1-3,9)	4,2	3,7
Regionshospitalet Nordjylland	Ja	217 / 6.900	32 (0)	3,1	(2,7-3,6)	3,2	4,2
<b>Privathospitaler</b>	Ja	609 / 18.939	8.015 (30)	3,2	(3,0-3,5)	3,2	3,1
AROS Privathospital	Ja	8 / 1.091	5 (0)	0,7	(0,3-1,4)	2,3	1,9

	Udviklingsmål		Uoplyst		Aktuelle år		Tidligere år
Adeas Parken	Ja	##	1.737 (62)	0,2	(0,0-0,7)	0,0	2,7
Aleris Hospitaler, Aalborg	Nej	65 / 1.123	3 (0)	5,8	(4,5-7,3)	5,7	3,2
Aleris Hospitaler, Aarhus	Ja	24 / 874	486 (36)	2,7	(1,8-4,1)	2,0	2,7
Aleris Hospitaler, Ringsted	Ja	70 / 2.548	5 (0)	2,7	(2,1-3,5)	2,6	2,2
Aleris Hospitaler, Søborg	Nej	107 / 1.612	1.846 (53)	6,6	(5,5-8,0)	5,1	6,9
Budolfi Privathospital	Ja	5 / 549	3 (1)	0,9	(0,3-2,1)	1,0	0,6
Capio A/S - Aalborg afdeling	Ja	52 / 2.084	5 (0)	2,5	(1,9-3,3)	2,8	4,6
Capio A/S - Aarhus afdeling	Ja	3 / 141	91 (39)	2,1	(0,4-6,1)	1,6	1,5
Capio A/S - Hellerup afdeling	Ja	56 / 1.788	905 (34)	3,1	(2,4-4,0)	1,3	2,5
Capio A/S - Odense afdeling	Nej	173 / 2.153	2 (0)	8,0	(6,9-9,3)	7,1	6,4
Capio A/S - Viborg afdeling	Ja	3 / 1.323	20 (1)	0,2	(0,0-0,7)	1,4	1,4
Charlottenlund Privathospital	Ja	0 / 286	0 (0)	0,0	(0,0-1,3)	0,6	0,0
Gildhøj Privathospital	Ja	0 / 5	101 (95)	0,0	(0,0-52,2)	0,0	0,0
Nørmark Privathospital	Ja	0 / 23	15 (39)	0,0	(0,0-14,8)		0,0
Printzlau Privathospital	Ja	5 / 261	0 (0)	1,9	(0,6-4,4)	0,3	0,4
Privathospitalet Danmark	Ja	0 / 263	1.722 (87)	0,0	(0,0-1,4)	2,9	1,8
Privathospitalet Kollund	Ja	24 / 806	0 (0)	3,0	(1,9-4,4)	2,1	2,2
Privathospitalet Mølholm	Ja	3 / 117	1.064 (90)	2,6	(0,5-7,3)	2,0	1,7
Søernes Privathospital	Ja	9 / 810	5 (1)	1,1	(0,5-2,1)	6,0	3,9

Indikator tabel for indikator 4a: Svære smerter ved ankomst til opvågning. Tabellen viser antallet af anæstesier, hvor der er angivet svære smerter ved ankomst til opvågning for hvert hospital og region, samt nationalt niveau for den aktuelle periode og de to foregående perioder

**Tabel 6.4 - Indikator 4a eksklusioner og uoplyste**

	Årsag	Danmark	Hovedstaden	Sjælland	Syddanmark	Midtjylland	Nordjylland	Private mv.
<b>Eksklusion:</b>	Alder < 15 år	30170	10490	2712	5758	8025	2343	842
	ASA score VI (hjernedød)	84	33	4	25	20	.	2
	Ikke observationsafsnit	52213	18704	4348	8800	10830	5388	4143
	Ikke kirurgisk procedure	47822	14816	7304	9708	10194	4393	1407
<b>Uoplyst:</b>	Smerte-score ved ankomst ikke oplyst	46639	21842	5564	1836	9245	137	8015

Tabellen viser eksklusioner og uoplyste for indikatoren på regionalt niveau

## Indikator 4b: Svære smerter ved udskrivelse fra opvågning

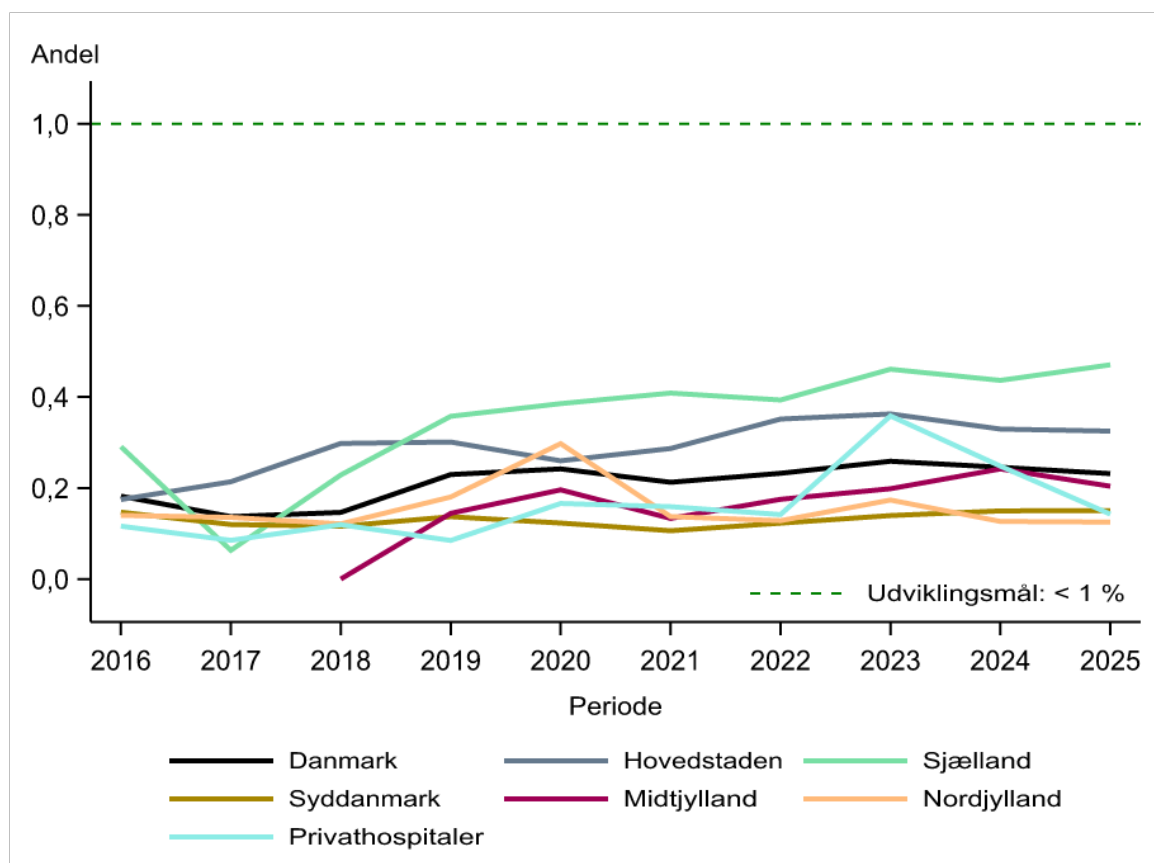
**Figur 7.1 - Trendgraf til Indikator 4b: Svære smerter ved udskrivelse fra opvågning**

Figuren viser trendgrafen for indikator 4b: Svære smerter ved udskrivelse fra opvågning for perioden fra 2016 til årsrapportopgørelsen på regionalt niveau

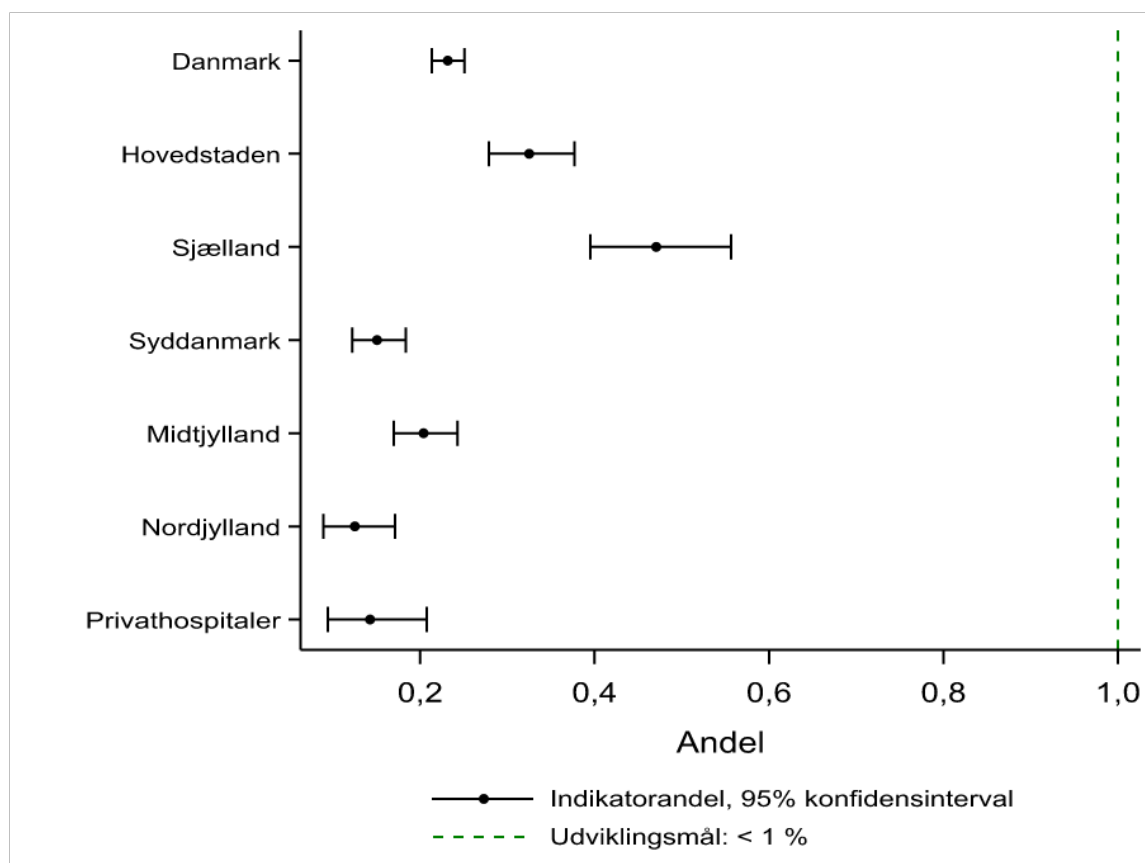
**Figur 7.2 - Forest plot for Indikator 4b: Svære smerter ved udskrivelse fra opvågning**

Figuren viser forest plottet for indikator 4b: Svære smerter ved udskrivelse fra opvågning for den aktuelle periode for årsrapporten på regionalt niveau

**Tabel 7.3 - Indikator 4b: Svære smerter ved udskrivelse fra opvågning**

	Udviklingsmål < 1% opnået	Tæller/ nævner	Uoplyst antal (%)	Aktuelle år		Tidligere år	
				01.01.2025 - 31.12.2025		2024	2023
				Andel	95% CI	Andel	Andel
<b>Danmark</b>	Ja	599 / 258.569	43.593 (14)	0,2	(0,2-0,3)	0,2	0,3
<b>Hovedstaden</b>	Ja	175 / 53.845	21.828 (29)	0,3	(0,3-0,4)	0,3	0,4
<b>Sjælland</b>	Ja	136 / 28.896	5.535 (16)	0,5	(0,4-0,6)	0,4	0,5
<b>Syddanmark</b>	Ja	97 / 64.420	2.011 (3)	0,2	(0,1-0,2)	0,1	0,1
<b>Midtjylland</b>	Ja	125 / 61.309	5.849 (9)	0,2	(0,2-0,2)	0,2	0,2
<b>Nordjylland</b>	Ja	39 / 31.162	353 (1)	0,1	(0,1-0,2)	0,1	0,2
<b>Privathospitaler</b>	Ja	27 / 18.937	8.017 (30)	0,1	(0,1-0,2)	0,2	0,4
<b>Hovedstaden</b>	Ja	175 / 53.845	21.828 (29)	0,3	(0,3-0,4)	0,3	0,4
Amager og Hvidovre Hospital	Ja	16 / 12.762	797 (6)	0,1	(0,1-0,2)	0,2	0,3
Bispebjerg og Frederiksberg Hospital	Ja	17 / 5.234	177 (3)	0,3	(0,2-0,5)	0,3	0,3
Bornholms Hospital	Ja	##	96 (8)	0,2	(0,0-0,6)	0,1	0,2
Gentofte Hospital	Ja	20 / 8.659	717 (8)	0,2	(0,1-0,4)	0,2	0,3
Herlev Hospital	Ja	3 / 3.888	9.067 (70)	0,1	(0,0-0,2)	0,1	0,0
Hospitalerne i Nordsjælland	Ja	8 / 8.563	2.953 (26)	0,1	(0,0-0,2)	0,1	0,3
RH, Center for Kræft og Organsygdomme	Ja	3 / 2.765	341 (11)	0,1	(0,0-0,3)	0,0	0,0
RH, Glostrup	Nej	75 / 2.344	509 (18)	3,2	(2,5-4,0)	2,5	2,7
RH, Hjertecentret	Ja	##	1.930 (100)	0,0	(0,0-84,2)	0,0	0,0
RH, HovedOrtoCentret	Ja	26 / 7.282	4.131 (36)	0,4	(0,2-0,5)	0,6	0,4
RH, Juliane Marie Centret	Ja	5 / 1.212	1.110 (48)	0,4	(0,1-1,0)	0,6	0,1
<b>Sjælland</b>	Ja	136 / 28.896	5.535 (16)	0,5	(0,4-0,6)	0,4	0,5
Holbæk Sygehus	Ja	15 / 3.302	1.359 (29)	0,5	(0,3-0,7)	0,5	0,4
Næstved Sygehus	Ja	16 / 3.599	139 (4)	0,4	(0,3-0,7)	0,3	0,3
Sjællands Universitetshospital	Ja	68 / 16.642	3.748 (18)	0,4	(0,3-0,5)	0,4	0,5
Slagelse Sygehus	Ja	37 / 5.353	289 (5)	0,7	(0,5-1,0)	0,6	0,6
<b>Syddanmark</b>	Ja	97 / 64.420	2.011 (3)	0,2	(0,1-0,2)	0,1	0,1
OUH, Odense	Ja	28 / 19.521	284 (1)	0,1	(0,1-0,2)	0,1	0,1

	Udviklingsmål		Uoplyst		Aktuelle år		Tidligere år
OUH, Svendborg	Ja	3 / 8.296	376 (4)	0,0	(0,0-0,1)	0,1	0,1
SHS, Aabenraa	Ja	18 / 6.653	879 (12)	0,3	(0,2-0,4)	0,2	0,2
SLB, Kolding	Ja	26 / 9.976	135 (1)	0,3	(0,2-0,4)	0,1	0,2
SLB, Vejle	Ja	12 / 9.566	216 (2)	0,1	(0,1-0,2)	0,2	0,1
SVS, Esbjerg	Ja	10 / 10.408	121 (1)	0,1	(0,0-0,2)	0,1	0,1
<b>Midtjylland</b>	Ja	125 / 61.309	5.849 (9)	0,2	(0,2-0,2)	0,2	0,2
AUH, Bedøvelse og Operation Nord	Ja	38 / 10.213	790 (7)	0,4	(0,3-0,5)	0,4	0,4
AUH, Bedøvelse og Operation Syd	Ja	9 / 8.411	1.374 (14)	0,1	(0,0-0,2)	0,1	0,1
AUH, Bedøvelse og Operation Øst	Ja	26 / 6.839	68 (1)	0,4	(0,2-0,6)	0,3	0,2
AUH, Hjerte- Lunge- og Karkirurgi	Ja	8 / 2.456	104 (4)	0,3	(0,1-0,6)	0,5	0,2
AUH, Intensiv	Ja	##	0 (0)	0,0	(0,0-97,5)		0,0
Hospitalsenhed Midt	Ja	9 / 4.696	1.422 (23)	0,2	(0,1-0,4)		
Regionshospitalet Gødstrup	Ja	15 / 12.273	521 (4)	0,1	(0,1-0,2)	0,2	0,1
Regionshospitalet Horsens	Ja	5 / 2.311	690 (23)	0,2	(0,1-0,5)	0,3	0,4
Regionshospitalet Randers	Ja	5 / 8.342	869 (9)	0,1	(0,0-0,1)	0,1	0,0
Regionshospitalet Silkeborg	Ja	4 / 2.304	6 (0)	0,2	(0,0-0,4)	0,4	0,3
Regionshospitalet Viborg	Ja	6 / 3.463	5 (0)	0,2	(0,1-0,4)	0,1	0,1
<b>Nordjylland</b>	Ja	39 / 31.162	353 (1)	0,1	(0,1-0,2)	0,1	0,2
Aalborg Universitetshospital, Thisted	Ja	4 / 1.995	9 (0)	0,2	(0,1-0,5)	0,1	0,2
Alb 1. Afd. Nord	Ja	5 / 3.965	22 (1)	0,1	(0,0-0,3)	0,1	0,1
Alb 2. Afd. (NOT/Farsø)	Ja	9 / 7.566	134 (2)	0,1	(0,1-0,2)	0,2	0,2
Alb 3. Afd. (TV)	Ja	3 / 2.385	41 (2)	0,1	(0,0-0,4)	0,1	0,1
Alb 4. Afd (AHØR/Hobro)	Ja	3 / 8.384	82 (1)	0,0	(0,0-0,1)	0,0	0,2
Regionshospitalet Nordjylland	Ja	15 / 6.867	65 (1)	0,2	(0,1-0,4)	0,2	0,2
<b>Privathospitaler</b>	Ja	27 / 18.937	8.017 (30)	0,1	(0,1-0,2)	0,2	0,4
AROS Privathospital	Ja	0 / 1.093	3 (0)	0,0	(0,0-0,3)	0,0	0,0

	Udviklingsmål		Uoplyst		Aktuelle år		Tidligere år
Adeas Parken	Ja	0 / 1.088	1.731 (61)	0,0	(0,0-0,3)	0,0	0,0
Aleris Hospitaler, Aalborg	Ja	5 / 1.122	4 (0)	0,4	(0,1-1,0)	0,3	0,7
Aleris Hospitaler, Aarhus	Ja	0 / 875	485 (36)	0,0	(0,0-0,4)	0,1	0,2
Aleris Hospitaler, Ringsted	Ja	0 / 2.551	2 (0)	0,0	(0,0-0,1)	0,0	0,2
Aleris Hospitaler, Søborg	Ja	14 / 1.611	1.847 (53)	0,9	(0,5-1,5)	0,7	1,2
Budolfi Privathospital	Ja	0 / 549	3 (1)	0,0	(0,0-0,7)	0,0	0,2
Capio A/S - Aalborg afdeling	Ja	0 / 2.079	10 (0)	0,0	(0,0-0,2)	0,2	0,2
Capio A/S - Aarhus afdeling	Ja	0 / 141	91 (39)	0,0	(0,0-2,6)	0,0	0,0
Capio A/S - Hellerup afdeling	Ja	##	915 (34)	0,1	(0,0-0,4)	0,0	0,2
Capio A/S - Odense afdeling	Ja	5 / 2.146	9 (0)	0,2	(0,1-0,5)	0,2	0,5
Capio A/S - Viborg afdeling	Ja	##	2 (0)	0,1	(0,0-0,4)	0,0	0,0
Charlottenlund Privathospital	Ja	0 / 286	0 (0)	0,0	(0,0-1,3)	0,4	0,5
Gildhøj Privathospital	Ja	0 / 5	101 (95)	0,0	(0,0-52,2)	0,0	0,0
Nørmark Privathospital	Ja	0 / 23	15 (39)	0,0	(0,0-14,8)		0,0
Printzlau Privathospital	Ja	0 / 258	3 (1)	0,0	(0,0-1,4)	0,0	0,0
Privathospitalet Danmark	Ja	0 / 263	1.722 (87)	0,0	(0,0-1,4)	3,8	1,0
Privathospitalet Kollund	Ja	0 / 800	6 (1)	0,0	(0,0-0,5)	0,2	0,2
Privathospitalet Mølholm	Ja	0 / 117	1.064 (90)	0,0	(0,0-3,1)	0,0	0,0
Søernes Privathospital	Ja	0 / 811	4 (0)	0,0	(0,0-0,5)	0,1	0,0

Indikatortabel for indikator 4b: Svære smerter ved udskrivelse fra opvågning. Tabellen viser antallet af anæstesier, hvor der er angivet svære smerter ved udskrivelse fra opvågning for hvert hospital og region, samt nationalt niveau for den aktuelle periode og de to foregående perioder

**Tabel 7.4 - Indikator 4b eksklusioner og uoplyste**

	Årsag	Danmark	Hovedstaden	Sjælland	Syddanmark	Midtjylland	Nordjylland	Private mv.
<b>Eksklusion:</b>	Alder < 15 år	30170	10490	2712	5758	8025	2343	842
	ASA score VI (hjernedød)	84	33	4	25	20	.	2
	Ikke observationsafsnit	52213	18704	4348	8800	10830	5388	4143
	Ikke kirurgisk procedure	47822	14816	7304	9708	10194	4393	1407
<b>Uoplyst:</b>	Smerte-score ved udskrivelse ikke oplyst	43593	21828	5535	2011	5849	353	8017

Tabellen viser eksklusioner og uoplyste for indikatoren på regionalt niveau

## Indikatorresultater

Indikator 4a og 4b er opgørelser over andelen af anæstesier på patienter over 15 år, hvor patienten har svære smerter ved hhv. ankomst til opvågningsafsnit og udskrivelse fra opvågningsafsnit. Kun opvågningsforløb efter kirurgiske procedurer, og som finder sted på et observationsafsnit indgår i indikatoropgørelserne.

På landsplan er udviklingsmålet opfyldt for indikator 4a med en andel på 4,2 % (95 % CI: 4,2-4,3). Udviklingsmålet er opfyldt for alle regioner, og den regionale variation går fra 3,2 % i Region Nordjylland til 4,9 % i Region Hovedstaden.

På privathospitaler er andelen af patienter med svære smerter ved ankomst til opvågning 3,2 % (95 % CI 3,0-3,5).

Også i denne indikator er der en relativt stor andel af observationer med manglende data. Dette varierer dog fra 0 % i Region Nordjylland til 29 % i Region Hovedstaden og 30 % på privathospitaler.

På landsplan er udviklingsmålet for indikator 4b opfyldt med en andel på 0,2 % (95 % CI: 0,2-0,3). Udviklingsmålet er opfyldt for alle fem regioner. Og der er meget begrænset regional variation fra 0,1 % i Region Nordjylland til 0,5 % i Region Sjælland.

RH, Glostrup opfylder igen i år ikke udviklingsmålet på < 1% med en andel på 3,2 % (95% CI: 2,5-4,0). Alle privathospitaler opfylder udviklingsmålet RH, Glostrup bør overveje at lave audit på de forløb, der indgår i tælleren.

Regionernes punktestimater og konfidensintervaller er præsenteret i figurene "Indikator 4a: Svære smerter ved ankomst til opvågning. Forest plot på regionsniveau", "Indikator 4b: Svære smerter ved udskrivelse fra opvågning. Forest plot på regionsniveau". Udviklingen for regionerne over tid er vist i figuren "Indikator 4a: Svære smerter ved ankomst til opvågning. Trendgraf på regionsniveau", "Indikator 4b: Svære smerter ved udskrivelse fra opvågning. Trendgraf på regionsniveau."

## Diskussion og klinisk implikation af indikatorresultater

Indikator 4a afspejler kvaliteten af smertebehandlingen ved ankomst til opvågning, mens indikator 4b afspejler kvaliteten af smertebehandlingen ved udskrivelse fra opvågning.

På landsplan opfyldes udviklingsmålet for indikator 4a "Svære smerter ved ankomst til opvågning" med en national andel på 4,2 %. Alle regioner opfylder udviklingsmålet, men der ses fortsat regional variation med andele fra 3,2 % i Region Nordjylland til 4,9 % i Region Hovedstaden. Der er samtidig fortsat betydelige udfordringer med datakompletheden, idet andelen af uoplyste forløb varierer betydeligt mellem regionerne og er særligt høj i Region Hovedstaden og på privathospitalerne.

Indikator 4b "Svære smerter ved udskrivelse fra opvågning" opfyldes nationalt med en meget lav national andel på 0,2 %. Der ses kun begrænset variation mellem regionerne, og næsten alle enheder opfylder udviklingsmålet. RH Glostrup ligger dog fortsat over udviklingsmålet med en andel på 3,2 %, hvorfor det anbefales, at afdelingen fortsat har fokus på smertebehandlingen i overensstemmelse med care-mix.

Samlet vurderes det, at smertebehandlingen i opvågningsperioden fortsat fungerer tilfredsstillende på nationalt niveau.

## Vurdering af indikatoren

Indikatoren og udviklingsmålet fastholdes

## Indikator 5a: Moderat til svær kvalme ved ankomst til opvågning

Figur 8.1 - Trendgraf til Indikator 5a: Moderat til svær kvalme ved ankomst til opvågning

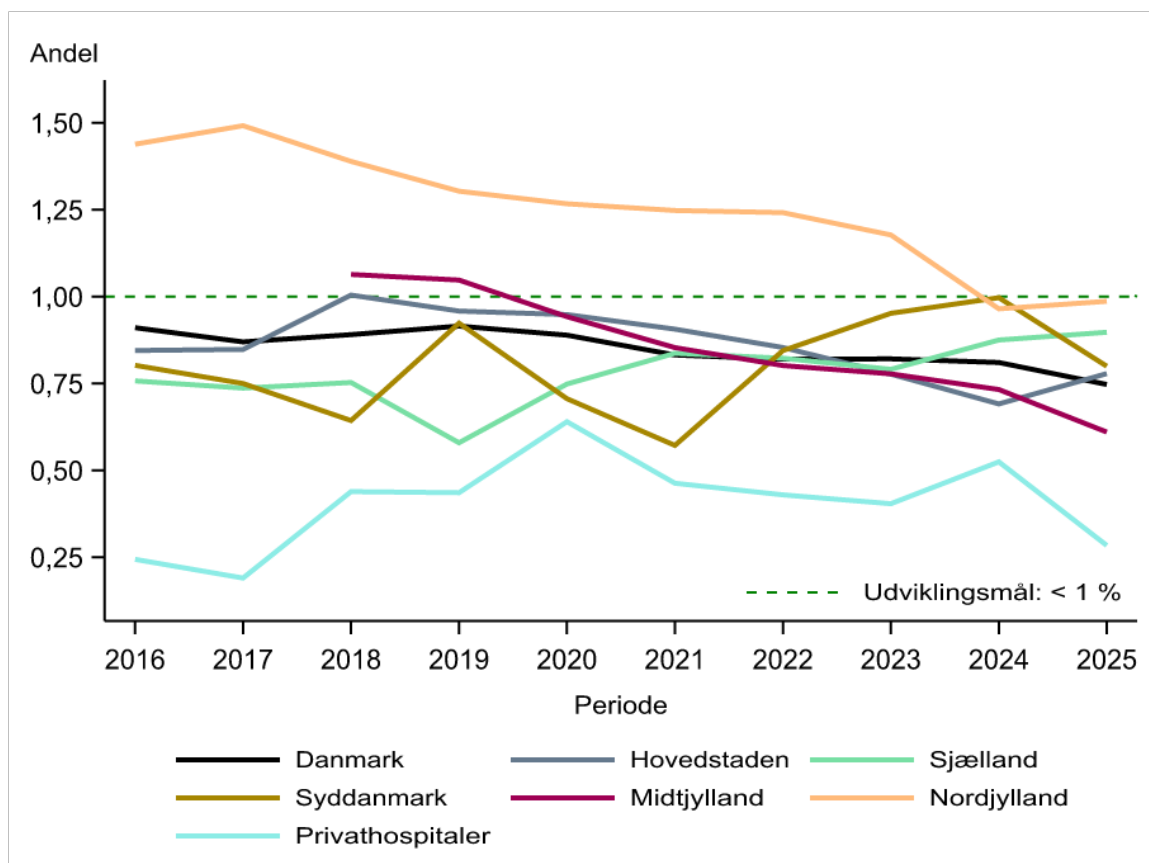

Figuren viser trendgrafen for indikator 5a: Moderat til svær kvalme ved ankomst til opvågning for perioden fra 2016 til årsrapportopgørelsen på regionalt niveau

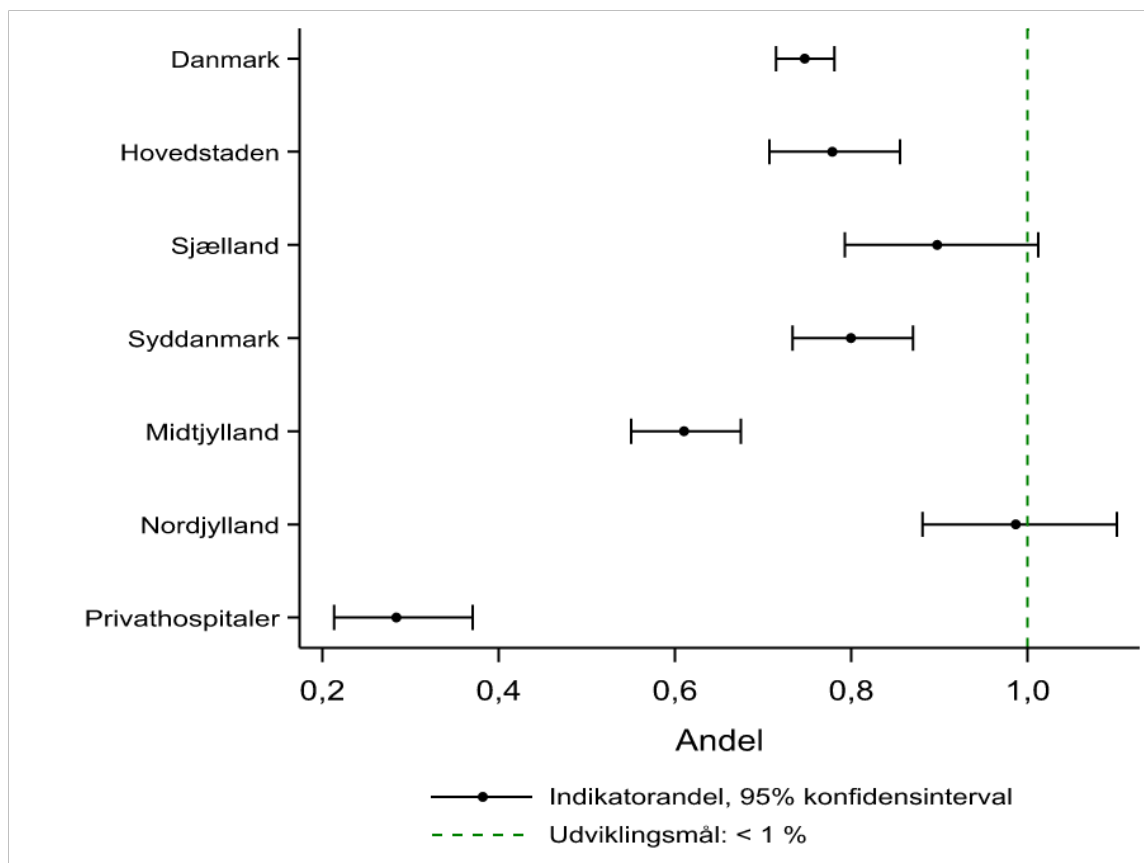
**Figur 8.2 - Forest plot for Indikator 5a: Moderat til svær kvalme ved ankomst til opvågning**

Figuren viser forest plottet for Indikator 5a: Moderat til svær kvalme ved ankomst til opvågning for den aktuelle periode for årsrapporten på regionalt niveau

**Tabel 8.3 - Indikator 5a: Moderat til svær kvalme ved ankomst til opvågning**

	Udviklingsmål < 1% opnået	Tæller/ nævner	Uoplyst antal (%)	Aktuelle år		Tidligere år	
				01.01.2025 - 31.12.2025		2024	2023
				Andel	95% CI	Andel	Andel
<b>Danmark</b>	Ja	1.975 / 264.326	50.627 (16)	0,7	(0,7-0,8)	0,8	0,8
<b>Hovedstaden</b>	Ja	433 / 55.618	23.452 (30)	0,8	(0,7-0,9)	0,7	0,8
<b>Sjælland</b>	Ja	263 / 29.306	6.573 (18)	0,9	(0,8-1,0)	0,9	0,8
<b>Syddanmark</b>	Ja	534 / 66.783	2.151 (3)	0,8	(0,7-0,9)	1,0	1,0
<b>Midtjylland</b>	Ja	377 / 61.775	10.184 (14)	0,6	(0,6-0,7)	0,7	0,8
<b>Nordjylland</b>	Nej	314 / 31.828	156 (0)	1,0	(0,9-1,1)	1,0	1,2
<b>Privathospitaler</b>	Ja	54 / 19.016	8.111 (30)	0,3	(0,2-0,4)	0,5	0,4
<b>Hovedstaden</b>	Ja	433 / 55.618	23.452 (30)	0,8	(0,7-0,9)	0,7	0,8
Amager og Hvidovre Hospital	Ja	109 / 13.003	858 (6)	0,8	(0,7-1,0)	0,7	0,7
Bispebjerg og Frederiksberg Hospital	Nej	62 / 5.258	200 (4)	1,2	(0,9-1,5)	1,0	1,4
Bornholms Hospital	Ja	6 / 1.162	103 (8)	0,5	(0,2-1,1)	0,9	0,9
Gentofte Hospital	Ja	36 / 9.497	845 (8)	0,4	(0,3-0,5)	0,4	0,5
Herlev Hospital	Ja	16 / 3.964	9.524 (71)	0,4	(0,2-0,7)	0,5	0,6
Hospitalerne i Nordsjælland	Ja	62 / 8.674	3.071 (26)	0,7	(0,5-0,9)	0,5	0,5
Psyk. Center Amager		0 / 0	86 (100)				
Psyk. Center Ballerup		0 / 0	12 (100)				
Psyk. Center Bornholm	Ja	0 / 179	22 (11)	0,0	(0,0-2,0)	0,0	0,0
Psyk. Center Glostrup		0 / 0	95 (100)				
Psyk. Center København		0 / 0	210 (100)				
Psyk. Center Nordsjælland		0 / 0	44 (100)				
RH, Center for Kræft og Organsygdomme	Nej	45 / 2.913	385 (12)	1,5	(1,1-2,1)	1,8	1,9
RH, Diagnostisk Center	Ja	##	58 (98)	0,0	(0,0-97,5)	0,0	
RH, Glostrup	Ja	22 / 2.350	533 (18)	0,9	(0,6-1,4)	0,6	0,5
RH, Hjertecentret	Ja	0 / 3	2.088 (100)	0,0	(0,0-70,8)	0,0	0,4
RH, HovedOrtoCentret	Ja	49 / 7.347	4.174 (36)	0,7	(0,5-0,9)	0,5	0,7

	Udviklingsmål		Uoplyst		Aktuelle år		Tidligere år
RH, Juliane Marie Centret	Nej	26 / 1.267	1.138 (47)	2,1	(1,3-3,0)	1,9	1,4
RH, Neurocentret		0 / 0	6 (100)				
<b>Sjælland</b>	Ja	263 / 29.306	6.573 (18)	0,9	(0,8-1,0)	0,9	0,8
Holbæk Sygehus	Nej	41 / 3.349	1.431 (30)	1,2	(0,9-1,7)	0,7	0,9
Næstved Sygehus	Ja	10 / 3.605	316 (8)	0,3	(0,1-0,5)	0,3	0,2
Psykiatrien SYD		0 / 0	8 (100)				
Psykiatrien VEST		0 / 0	461 (100)				
Psykiatrien ØST		0 / 0	5 (100)				
Sjællands Universitetshospital	Nej	186 / 16.845	4.022 (19)	1,1	(1,0-1,3)	1,2	1,1
Slagelse Sygehus	Ja	26 / 5.507	330 (6)	0,5	(0,3-0,7)	0,4	0,3
<b>Syddanmark</b>	Ja	534 / 66.783	2.151 (3)	0,8	(0,7-0,9)	1,0	1,0
OUH, Odense	Nej	244 / 20.347	334 (2)	1,2	(1,1-1,4)	1,7	1,8
OUH, Svendborg	Nej	83 / 8.538	385 (4)	1,0	(0,8-1,2)	1,0	1,2
SHS, Aabenraa	Nej	71 / 6.872	743 (10)	1,0	(0,8-1,3)	0,9	0,4
SLB, Kolding	Ja	49 / 10.210	157 (2)	0,5	(0,4-0,6)	0,4	0,3
SLB, Vejle	Ja	33 / 10.348	402 (4)	0,3	(0,2-0,4)	0,4	0,4
SVS, Esbjerg	Ja	54 / 10.468	130 (1)	0,5	(0,4-0,7)	0,7	0,8
<b>Midtjylland</b>	Ja	377 / 61.775	10.184 (14)	0,6	(0,6-0,7)	0,7	0,8
AUH, Bedøvelse og Operation Nord	Ja	50 / 9.770	1.494 (13)	0,5	(0,4-0,7)	0,8	0,8
AUH, Bedøvelse og Operation Syd	Nej	84 / 8.165	2.088 (20)	1,0	(0,8-1,3)	1,0	1,0
AUH, Bedøvelse og Operation Øst	Nej	72 / 6.988	69 (1)	1,0	(0,8-1,3)	1,1	1,5
AUH, Hjerter- Lunge- og Karkirurgi	Ja	11 / 3.007	414 (12)	0,4	(0,2-0,7)	0,7	0,7
AUH, Intensiv	Ja	0 / 31	5 (14)	0,0	(0,0-11,2)	0,0	20,0
Hospitalsenhed Midt	Ja	25 / 4.217	2.261 (35)	0,6	(0,4-0,9)		
Regionshospitalet Gødstrup	Ja	38 / 13.259	1.178 (8)	0,3	(0,2-0,4)	0,5	0,4
Regionshospitalet Horsens	Ja	19 / 2.725	843 (24)	0,7	(0,4-1,1)	0,7	0,6
Regionshospitalet Randers	Ja	39 / 7.657	1.815 (19)	0,5	(0,4-0,7)	0,5	0,4
Regionshospitalet Silkeborg	Ja	7 / 2.304	12 (1)	0,3	(0,1-0,6)	0,4	0,6

	Udviklingsmål		Uoplyst		Aktuelle år		Tidligere år
Regionshospitalet Viborg	Ja	32 / 3.652	5 (0)	0,9	(0,6-1,2)	0,9	0,9
<b>Nordjylland</b>	Nej	314 / 31.828	156 (0)	1,0	(0,9-1,1)	1,0	1,2
Aalborg Universitetshospital, Thisted	Ja	14 / 2.036	3 (0)	0,7	(0,4-1,2)	0,6	0,7
Alb 1. Afd. Nord	Nej	67 / 4.030	15 (0)	1,7	(1,3-2,1)	1,7	1,9
Alb 2. Afd. (NOT/Farsø)	Ja	46 / 7.737	30 (0)	0,6	(0,4-0,8)	0,5	0,6
Alb 3. Afd. (TV)	Nej	30 / 2.457	18 (1)	1,2	(0,8-1,7)	0,7	1,0
Alb 4. Afd (AHØR/Hobro)	Nej	101 / 8.589	54 (1)	1,2	(1,0-1,4)	1,2	1,5
Regionshospital Nordjylland	Ja	56 / 6.979	36 (1)	0,8	(0,6-1,0)	1,0	1,0
<b>Privathospitaler</b>	Ja	54 / 19.016	8.111 (30)	0,3	(0,2-0,4)	0,5	0,4
AROS Privathospital	Ja	3 / 1.108	9 (1)	0,3	(0,1-0,8)	0,3	0,4
Adeas Parken	Ja	0 / 1.088	1.739 (62)	0,0	(0,0-0,3)	0,0	0,2
Aleris Hospitaler, Aalborg	Ja	3 / 1.127	7 (1)	0,3	(0,1-0,8)	0,4	0,3
Aleris Hospitaler, Aarhus	Ja	3 / 884	484 (35)	0,3	(0,1-1,0)	1,1	0,6
Aleris Hospitaler, Ringsted	Ja	##	3 (0)	0,0	(0,0-0,2)	0,0	0,0
Aleris Hospitaler, Søborg	Ja	##	1.865 (53)	0,1	(0,0-0,3)	0,3	0,5
Budolfi Privathospital	Ja	0 / 560	3 (1)	0,0	(0,0-0,7)	0,3	0,2
Capio A/S - Aalborg afdeling	Ja	9 / 2.087	7 (0)	0,4	(0,2-0,8)	0,9	0,7
Capio A/S - Aarhus afdeling	Ja	##	91 (39)	0,7	(0,0-3,9)	0,1	0,1
Capio A/S - Hellerup afdeling	Ja	10 / 1.766	931 (35)	0,6	(0,3-1,0)	0,5	0,6
Capio A/S - Odense afdeling	Ja	16 / 2.154	6 (0)	0,7	(0,4-1,2)	1,2	0,7
Capio A/S - Viborg afdeling	Ja	3 / 1.341	3 (0)	0,2	(0,0-0,7)	0,5	0,7
Charlottenlund Privathospital	Ja	0 / 286	0 (0)	0,0	(0,0-1,3)	0,0	0,0
Gildhøj Privathospital	Ja	0 / 5	102 (95)	0,0	(0,0-52,2)	0,0	0,0
Nørmark Privathospital	Ja	0 / 21	17 (45)	0,0	(0,0-16,1)		50,0

	Udviklingsmål		Uoplyst		Aktuelle år		Tidligere år
Printzlau Privathospital	Ja	##	1 (0)	0,8	(0,1-2,7)	0,0	0,6
Privathospitalet Danmark	Ja	0 / 263	1.727 (87)	0,0	(0,0-1,4)	0,0	0,2
Privathospitalet Kollund	Ja	0 / 812	0 (0)	0,0	(0,0-0,5)	0,1	0,2
Privathospitalet Mølholm	Ja	##	1.108 (90)	0,8	(0,0-4,6)	1,2	0,0
Søernes Privathospital	Ja	##	8 (1)	0,1	(0,0-0,7)	1,4	1,3

Indikator tabel for Indikator 5a: Moderat til svær kvalme ved ankomst til opvågning. Tabellen viser antallet af anæstesier, hvor der er angivet moderat til svær kvalme ved ankomst til opvågningen for hvert hospital og region, samt nationalt niveau for den aktuelle periode og de to foregående perioder

**Tabel 8.4 - Indikator 5a eksklusioner og uoplyste**

	Årsag	Danmark	Hovedstaden	Sjælland	Syddanmark	Midtjylland	Nordjylland	Private mv.
<b>Eksklusion:</b>	Alder < 15 år	30170	10490	2712	5758	8025	2343	842
	ASA score VI (hjernedød)	84	33	4	25	20	.	2
	Ikke observationsafsnit	87244	30123	10204	16005	16223	9312	5377
<b>Uoplyst:</b>	Kvalme-score ved ankomst ikke oplyst	50627	23452	6573	2151	10184	156	8111

**Indikator 5b: Moderat til svær kvalme ved udskrivelse fra opvågning**

**Figur 9.1 - Trendgraf til Indikator 5b: Moderat til svær kvalme ved udskrivelse fra opvågning**

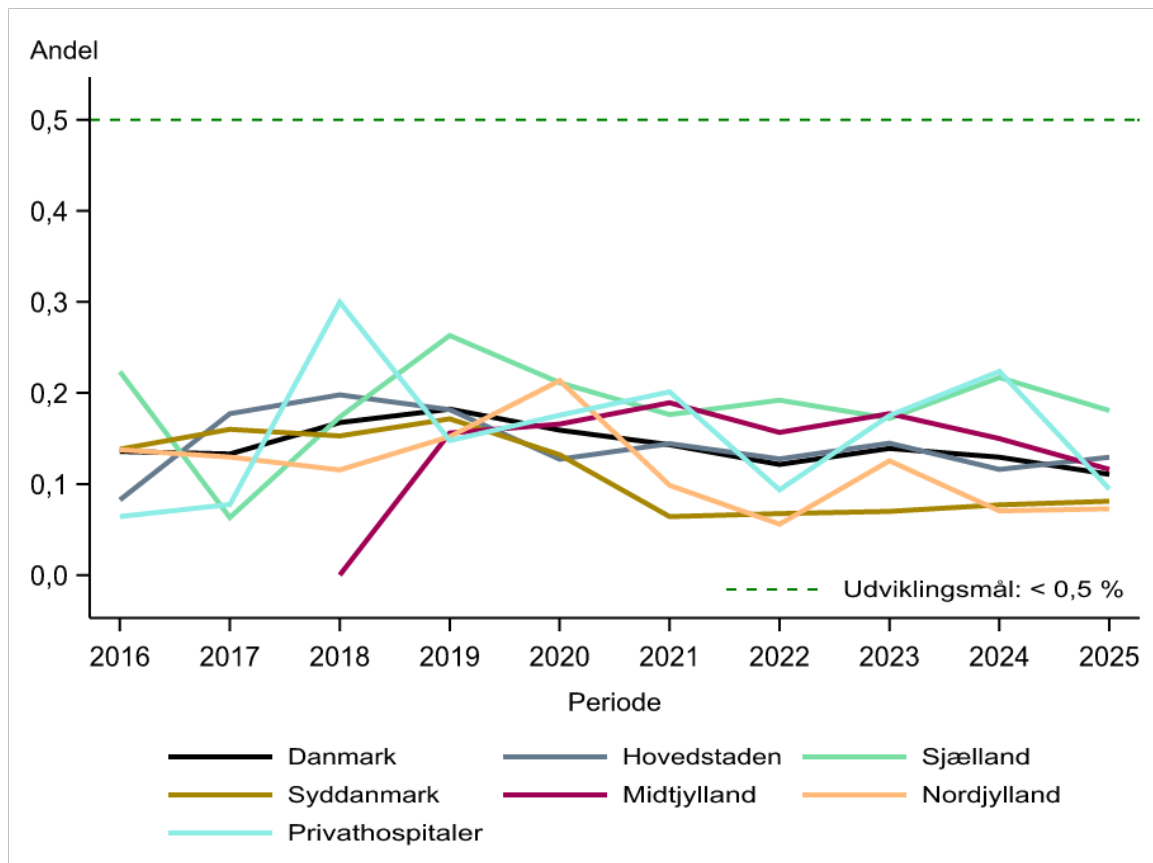

Figuren viser trendgrafen for indikator 5b: Moderat til svær kvalme ved udskrivelse fra opvågning for perioden fra 2016 til årsrapportopgørelsen på regionalt niveau

**Figur 9.2 - Forest plot for Indikator 5b: Moderat til svær kvalme ved udskrivelse fra opvågning**

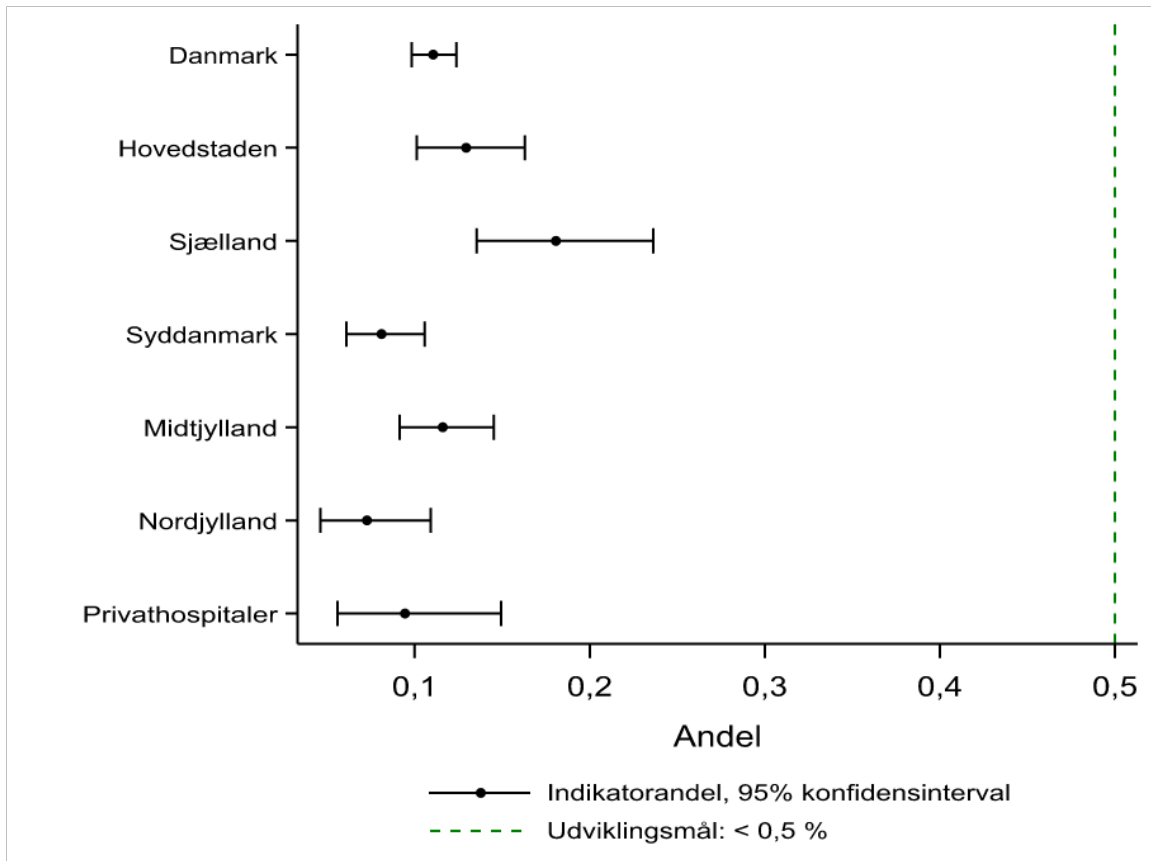

Figuren viser forest plottet for Indikator 5b: Moderat til svær kvalme ved udskrivelse fra opvågning for den aktuelle periode for årsrapporten på regionalt niveau

**Tabel 9.3 - Indikator 5b: Moderat til svær kvalme ved udskrivelse fra opvågning**

	Udviklingsmål < 0,5% opnået	Tæller/ nævner	Uoplyst antal (%)	Aktuelle år		Tidligere år	
				01.01.2025 - 31.12.2025		2024	2023
				Andel	95% CI	Andel	Andel
<b>Danmark</b>	Ja	296 / 267.657	47.296 (15)	0,1	(0,1-0,1)	0,1	0,1
<b>Hovedstaden</b>	Ja	72 / 55.627	23.443 (30)	0,1	(0,1-0,2)	0,1	0,1
<b>Sjælland</b>	Ja	53 / 29.330	6.549 (18)	0,2	(0,1-0,2)	0,2	0,2
<b>Syddanmark</b>	Ja	54 / 66.577	2.357 (3)	0,1	(0,1-0,1)	0,1	0,1
<b>Midtjylland</b>	Ja	76 / 65.471	6.488 (9)	0,1	(0,1-0,1)	0,1	0,2
<b>Nordjylland</b>	Ja	23 / 31.603	381 (1)	0,1	(0,0-0,1)	0,1	0,1
<b>Privathospitaler</b>	Ja	18 / 19.049	8.078 (30)	0,1	(0,1-0,1)	0,2	0,2
<b>Hovedstaden</b>	Ja	72 / 55.627	23.443 (30)	0,1	(0,1-0,2)	0,1	0,1
Amager og Hvidovre Hospital	Ja	19 / 13.001	860 (6)	0,1	(0,1-0,2)	0,1	0,2
Bispebjerg og Frederiksberg Hospital	Ja	9 / 5.269	189 (3)	0,2	(0,1-0,3)	0,1	0,2
Bornholms Hospital	Ja	##	104 (8)	0,1	(0,0-0,5)	0,2	0,2
Gentofte Hospital	Ja	8 / 9.497	845 (8)	0,1	(0,0-0,2)	0,0	0,1
Herlev Hospital	Ja	4 / 3.962	9.526 (71)	0,1	(0,0-0,3)	0,1	0,1
Hospitalerne i Nordsjælland	Ja	5 / 8.675	3.070 (26)	0,1	(0,0-0,1)	0,1	0,1
Psyk. Center Amager		0 / 0	86 (100)				
Psyk. Center Ballerup		0 / 0	12 (100)				
Psyk. Center Bornholm	Ja	0 / 179	22 (11)	0,0	(0,0-2,0)	0,0	0,0
Psyk. Center Glostrup		0 / 0	95 (100)				
Psyk. Center København		0 / 0	210 (100)				
Psyk. Center Nordsjælland		0 / 0	44 (100)				
RH, Center for Kræft og Organsygdomme	Ja	7 / 2.915	383 (12)	0,2	(0,1-0,5)	0,1	0,1
RH, Diagnostisk Center	Ja	##	58 (98)	0,0	(0,0-97,5)	0,0	
RH, Glostrup	Ja	4 / 2.353	530 (18)	0,2	(0,0-0,4)	0,3	0,1
RH, Hjertecentret	Ja	0 / 3	2.088 (100)	0,0	(0,0-70,8)	0,0	0,4
RH, HovedOrtoCentret	Ja	9 / 7.344	4.177 (36)	0,1	(0,1-0,2)	0,1	0,2

	Udviklingsmål		Uoplyst		Aktuelle år		Tidligere år
RH, Juliane Marie Centret	Nej	6 / 1.267	1.138 (47)	0,5	(0,2-1,0)	0,3	0,1
RH, Neurocentret		0 / 0	6 (100)				
<b>Sjælland</b>	Ja	53 / 29.330	6.549 (18)	0,2	(0,1-0,2)	0,2	0,2
Holbæk Sygehus	Ja	7 / 3.349	1.431 (30)	0,2	(0,1-0,4)	0,2	0,2
Næstved Sygehus	Ja	##	316 (8)	0,0	(0,0-0,2)	0,0	0,1
Psykiatrien SYD		0 / 0	8 (100)				
Psykiatrien VEST		0 / 0	461 (100)				
Psykiatrien ØST		0 / 0	5 (100)				
Sjællands Universitetshospital	Ja	32 / 16.869	3.998 (19)	0,2	(0,1-0,3)	0,2	0,2
Slagelse Sygehus	Ja	13 / 5.507	330 (6)	0,2	(0,1-0,4)	0,3	0,2
<b>Syddanmark</b>	Ja	54 / 66.577	2.357 (3)	0,1	(0,1-0,1)	0,1	0,1
OUH, Odense	Ja	17 / 20.344	337 (2)	0,1	(0,0-0,1)	0,1	0,1
OUH, Svendborg	Ja	5 / 8.535	388 (4)	0,1	(0,0-0,1)	0,1	0,1
SHS, Aabenraa	Ja	8 / 6.719	896 (12)	0,1	(0,1-0,2)	0,0	0,1
SLB, Kolding	Ja	14 / 10.199	168 (2)	0,1	(0,1-0,2)	0,1	0,1
SLB, Vejle	Ja	##	426 (4)	0,0	(0,0-0,1)	0,0	0,0
SVS, Esbjerg	Ja	8 / 10.456	142 (1)	0,1	(0,0-0,2)	0,1	0,1
<b>Midtjylland</b>	Ja	76 / 65.471	6.488 (9)	0,1	(0,1-0,1)	0,1	0,2
AUH, Bedøvelse og Operation Nord	Ja	6 / 10.426	838 (7)	0,1	(0,0-0,1)	0,1	0,1
AUH, Bedøvelse og Operation Syd	Ja	13 / 8.815	1.438 (14)	0,1	(0,1-0,3)	0,1	0,1
AUH, Bedøvelse og Operation Øst	Ja	12 / 6.988	69 (1)	0,2	(0,1-0,3)	0,2	0,3
AUH, Hjerter- Lunge- og Karkirurgi	Ja	4 / 3.283	138 (4)	0,1	(0,0-0,3)	0,1	0,1
AUH, Intensiv	Ja	0 / 30	6 (17)	0,0	(0,0-11,6)	0,0	0,0
Hospitalsenhed Midt	Ja	5 / 4.900	1.578 (24)	0,1	(0,0-0,2)		
Regionshospitalet Gødstrup	Ja	10 / 13.826	611 (4)	0,1	(0,0-0,1)	0,1	0,2
Regionshospitalet Horsens	Ja	6 / 2.819	749 (21)	0,2	(0,1-0,5)	0,2	0,2
Regionshospitalet Randers	Ja	10 / 8.428	1.044 (11)	0,1	(0,1-0,2)	0,1	0,1
Regionshospitalet Silkeborg	Ja	4 / 2.304	12 (1)	0,2	(0,0-0,4)	0,1	0,2

	Udviklingsmål		Uoplyst		Aktuelle år		Tidligere år
Regionshospitalet Viborg	Ja	6 / 3.652	5 (0)	0,2	(0,1-0,4)	0,1	0,1
<b>Nordjylland</b>	Ja	23 / 31.603	381 (1)	0,1	(0,0-0,1)	0,1	0,1
Aalborg Universitetshospital, Thisted	Ja	##	10 (0)	0,0	(0,0-0,3)	0,1	0,1
Alb 1. Afd. Nord	Ja	4 / 4.020	25 (1)	0,1	(0,0-0,3)	0,1	0,1
Alb 2. Afd. (NOT/Farsø)	Ja	3 / 7.631	136 (2)	0,0	(0,0-0,1)	0,1	0,1
Alb 3. Afd. (TV)	Ja	0 / 2.431	44 (2)	0,0	(0,0-0,2)	0,1	0,0
Alb 4. Afd (AHØR/Hobro)	Ja	12 / 8.547	96 (1)	0,1	(0,1-0,2)	0,1	0,2
Regionshospital Nordjylland	Ja	3 / 6.945	70 (1)	0,0	(0,0-0,1)	0,0	0,1
<b>Privathospitaler</b>	Ja	18 / 19.049	8.078 (30)	0,1	(0,1-0,1)	0,2	0,2
AROS Privathospital	Ja	##	2 (0)	0,2	(0,0-0,6)	0,6	0,0
Adeas Parken	Ja	0 / 1.090	1.737 (61)	0,0	(0,0-0,3)	0,0	0,0
Aleris Hospitaler, Aalborg	Ja	##	1 (0)	0,1	(0,0-0,5)	0,2	0,1
Aleris Hospitaler, Aarhus	Ja	0 / 883	485 (35)	0,0	(0,0-0,4)	0,2	0,3
Aleris Hospitaler, Ringsted	Ja	0 / 2.554	9 (0)	0,0	(0,0-0,1)	0,0	0,0
Aleris Hospitaler, Søborg	Ja	0 / 1.627	1.861 (53)	0,0	(0,0-0,2)	0,1	0,4
Budolfi Privathospital	Ja	##	1 (0)	0,2	(0,0-1,0)	0,3	0,0
Capio A/S - Aalborg afdeling	Ja	##	8 (0)	0,0	(0,0-0,3)	0,2	0,0
Capio A/S - Aarhus afdeling	Ja	0 / 140	92 (40)	0,0	(0,0-2,6)	0,0	0,0
Capio A/S - Hellerup afdeling	Ja	4 / 1.785	912 (34)	0,2	(0,1-0,6)	0,2	0,4
Capio A/S - Odense afdeling	Ja	4 / 2.155	5 (0)	0,2	(0,1-0,5)	0,7	0,1
Capio A/S - Viborg afdeling	Ja	5 / 1.343	1 (0)	0,4	(0,1-0,9)	0,1	0,2
Charlottenlund Privathospital	Ja	0 / 286	0 (0)	0,0	(0,0-1,3)	0,4	0,3
Gildhøj Privathospital	Ja	0 / 5	102 (95)	0,0	(0,0-52,2)	0,0	0,0
Nørmark Privathospital	Ja	0 / 21	17 (45)	0,0	(0,0-16,1)		0,0

	Udviklingsmål		Uoplyst		Aktuelle år		Tidligere år
Printzlau Privathospital	Ja	0 / 257	5 (2)	0,0	(0,0-1,4)	0,0	0,2
Privathospitalet Danmark	Ja	0 / 263	1.727 (87)	0,0	(0,0-1,4)	0,0	0,1
Privathospitalet Kollund	Ja	0 / 812	0 (0)	0,0	(0,0-0,5)	0,1	0,1
Privathospitalet Mølholm	Ja	0 / 119	1.107 (90)	0,0	(0,0-3,1)	0,3	0,8
Søernes Privathospital	Ja	0 / 813	6 (1)	0,0	(0,0-0,5)	0,3	1,3

Indikatortabel for Indikator 5b: Moderat til svær kvalme ved udskrivelse fra opvågning. Tabellen viser antallet af anæstesier, hvor der er angivet moderat til svær kvalme med udskrivelse fra opvågningen for hvert hospital og region, samt nationalt niveau for den aktuelle periode og de to foregående perioder

**Tabel 9.4 - Indikator 5b eksklusioner og uoplyste**

	Årsag	Danmark	Hovedstaden	Sjælland	Syddanmark	Midtjylland	Nordjylland	Private mv.
<b>Eksklusion:</b>	Alder < 15 år	30170	10490	2712	5758	8025	2343	842
	ASA score VI (hjernedød)	84	33	4	25	20	.	2
	Ikke observationsafsnit	87244	30123	10204	16005	16223	9312	5377
<b>Uoplyst:</b>	Kvalme-score ved udskrivelse ikke oplyst	47296	23443	6549	2357	6488	381	8078

## Indikatorresultater

Indikator 5a angiver af andelen af patienter over 15 år med svær kvalme ved ankomsten til opvågningsafsnittet, hvor indikator 5b angiver andelen af patienter over 15 år med svær kvalme ved udskrivelse fra opvågningsafsnittet. Kun opvågningsforløb, der har fundet sted på et observationsafsnit, er inkluderet i opgørelsen.

På landsplan er udviklingsmålet på <1% opfyldt for Indikator 5a, med en andel på 0,7% (95% CI: 0,7-0,8).

Region Nordjylland opfylder ikke udviklingsmålet med en andel på 1,0 %, men det skyldes afrunding.

Variationen de øvrige regioner imellem er begrænset til at ligge mellem 0,6-0,9 %.

For privathospitaler er andelen 0,3 % (95% CI 0,2-0,4).

Bemærk den høje andel af observationer med manglende information i visse regioner. Lavest i Region Nordjylland med < 1 % og højst i Region Hovedstaden med 30 %. Privathospitalerne mangler informationer i 30 % af observationerne.

For indikator 5b er udviklingsmålet på < 0,5 % opfyldt nationalt.

Der er begrænset regional variation på mellem 0,1-0,2 % i perioden.

Privathospitaler opfylder også udviklingsmålet med en andel på 0,1 % (95 % CI 0,1-0,1).

Bemærk også her den høje andel af observationer med manglende information i visse regioner. Lavest i Region Nordjylland med 1 % og højst i Region Hovedstaden med 30 %. Privathospitalerne mangler informationer i 30 % af observationerne.

Regionernes punktestimater og konfidensintervaller er præsenteret i figurene ” *Indikator 5a: Moderat til svær kvalme ved ankomst til opvågning. Forest plot på regionsniveau*”, ” *Indikator 5b: Moderat til svær kvalme ved udskrivelse fra opvågning. Forest plot på regionsniveau*”. Udviklingen for regionerne over tid er vist i figuren ” *Indikator 5a: Moderat til svær kvalme ved ankomst til opvågning. Trendgraf på regionsniveau*”, ” *Indikator 5b: Moderat til svær kvalme ved udskrivelse fra opvågning. Trendgraf på regionsniveau*.”

## Diskussion og klinisk implikation af indikatorresultater

Indikator 5a afspejler kvaliteten af kvalmebehandling ved ankomst til opvågning, mens indikator 5b afspejler kvaliteten af kvalmebehandling ved udskrivelse fra opvågning.

På landsplan opfyldes udviklingsmålet for indikator 5a "Moderat til svær kvalme ved ankomst til opvågning" med en national andel på 0,7 %. Resultatet er på niveau med de foregående år. Alle regioner og privathospitaler opfylder udviklingsmålet, om end der ses mindre variation mellem regionerne. Der er dog fortsat enheder i alle regioner, som ikke opfylder udviklingsmålet. Datakompletheden varierer betydeligt mellem regionerne med en høj andel uoplyste forløb i særligt Region Hovedstaden og på privathospitalerne.

Indikator 5b "Moderat til svær kvalme ved udskrivelse fra opvågning" opfyldes nationalt med en meget lav andel på 0,1 %. Der ses kun begrænset regional variation, og samlet vurderes det, at håndteringen af postoperativ kvalme i opvågningsperioden fungerer tilfredsstillende i Danmark. Enkelte enheder ligger fortsat omkring udviklingsmålet.

Selvom de nationale mål nås, peger styregruppen på, at der fortsat er et betydeligt antal patienter, som registreres uden observationsafsnit. Dette bør afklares lokalt. Samtidig er der fortsat betydelige regionale forskelle i registreringsgraden, og særligt den høje andel af uoplyste data i visse regioner og på privathospitalerne påvirker vurderingen af resultaterne. Der opfordres derfor til fortsat lokal indsats for at sikre mere komplet indrapportering.

## Vurdering af indikatoren

Indikatoren og udviklingsmålet fastholdes

## Supplerende indikatoropgørelser

### Indikator 6a: Akutte kejsersnit i generel anæstesi (hastegrad 1)

Figur 10.1 - Trendgraf til Indikator 6a: Akutte kejsersnit i generel anæstesi (hastegrad 1)

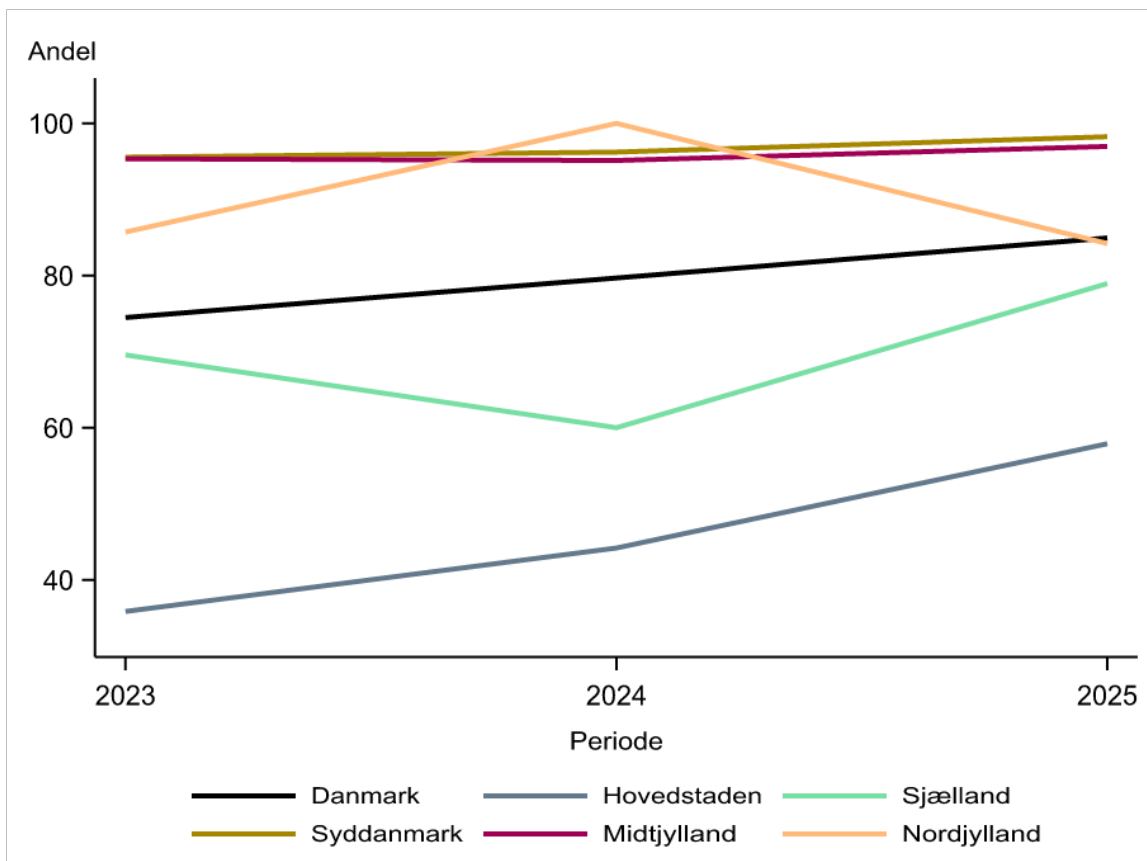

Figuren viser trendgrafen for Indikator 6a: Akutte kejsersnit i generel anæstesi (hastegrad 1) for perioden fra 2016 til årsrapportopgørelsen på regionalt niveau

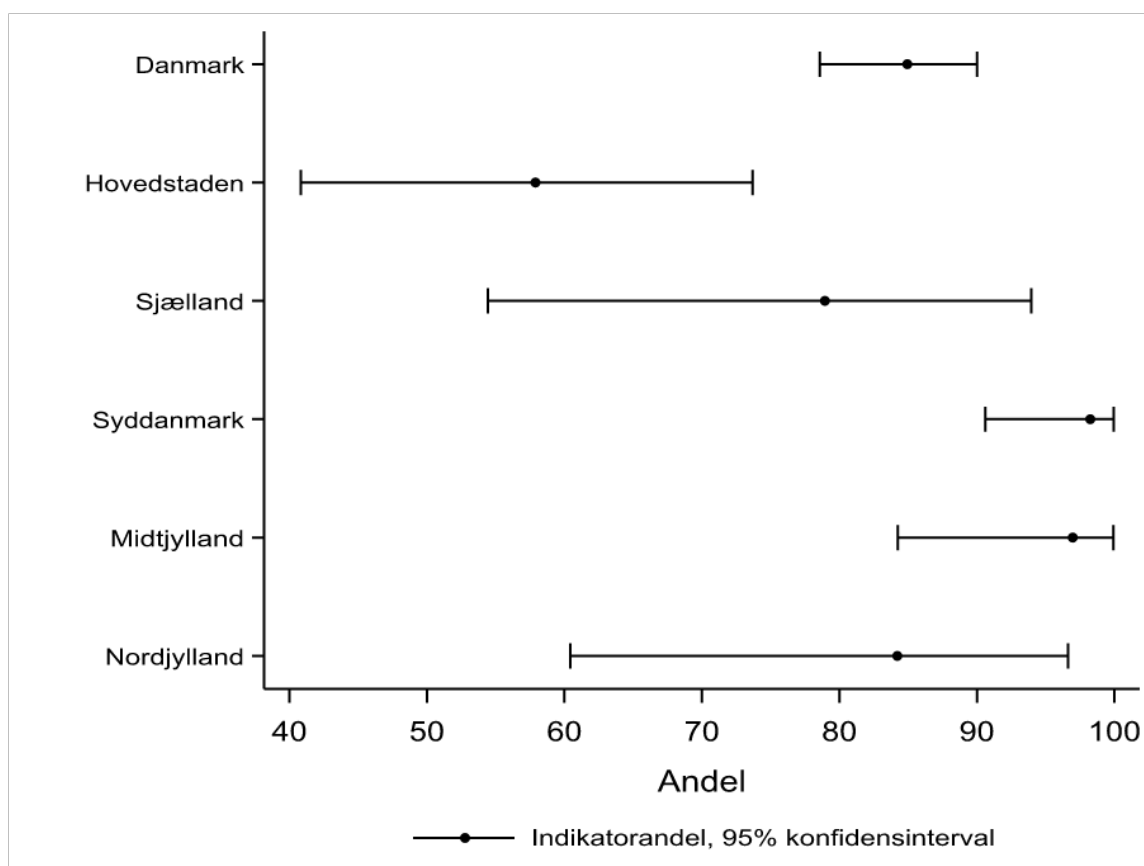
**Figur 10.2 - Forest plot for Indikator 6a: Akutte kejsersnit i generel anæstesi (hastegrad 1)**

Figuren viser forest plottet for Indikator 6a: Akutte kejsersnit i generel anæstesi (hastegrad 1) for den aktuelle periode for årsrapporten på regionalt niveau

**Tabel 10.3 - Indikator 6a: Akutte kejsersnit i generel anæstesi (hastegrad 1)**

Udviklingsmål opnået	Tæller/ nævner	Uoplyst antal (%)	Aktuelle år		Tidligere år	
			01.01.2025 - 31.12.2025		2024	2023
			Andel	95% CI	Andel	Andel
<b>Danmark</b>	141 / 166	8 (5)	84,9	(78,6-90,0)	79,7	74,5
<b>Hovedstaden</b>	22 / 38	1 (3)	57,9	(40,8-73,7)	44,2	35,8
<b>Sjælland</b>	15 / 19	1 (5)	78,9	(54,4-93,9)	60,0	69,6
<b>Syddanmark</b>	56 / 57	0 (0)	98,2	(90,6-100,0)	96,2	95,6
<b>Midtjylland</b>	32 / 33	3 (8)	97,0	(84,2-99,9)	95,1	95,3
<b>Nordjylland</b>	16 / 19	3 (14)	84,2	(60,4-96,6)	100,0	85,7
<b>Hovedstaden</b>	22 / 38	1 (3)	57,9	(40,8-73,7)	44,2	35,8
Amager og Hvidovre Hospital	5 / 7	0 (0)	71,4	(29,0-96,3)	54,5	30,8
Bornholms Hospital	##	0 (0)	100,0	(2,5-100,0)	50,0	
Herlev Hospital	5 / 14	1 (7)	35,7	(12,8-64,9)	28,6	41,7
Hospitalerne i Nordsjælland	7 / 11	0 (0)	63,6	(30,8-89,1)	53,3	46,2
RH, Juliane Marie Centret	4 / 5	0 (0)	80,0	(28,4-99,5)	25,0	26,7
<b>Sjælland</b>	15 / 19	1 (5)	78,9	(54,4-93,9)	60,0	69,6
Holbæk Sygehus	3 / 3	0 (0)	100,0	(29,2-100,0)	50,0	50,0
Sjællands Universitetshospital	9 / 12	0 (0)	75,0	(42,8-94,5)	69,2	63,6
Slagelse Sygehus	3 / 4	1 (20)	75,0	(19,4-99,4)	50,0	87,5
<b>Syddanmark</b>	56 / 57	0 (0)	98,2	(90,6-100,0)	96,2	95,6
OUH, Odense	22 / 22	0 (0)	100,0	(84,6-100,0)	95,0	94,7
OUH, Svendborg	3 / 3	0 (0)	100,0	(29,2-100,0)	100,0	100,0
SHS, Aabenraa	7 / 8	0 (0)	87,5	(47,3-99,7)	100,0	85,7
SLB, Kolding	14 / 14	0 (0)	100,0	(76,8-100,0)	93,3	100,0
SVS, Esbjerg	10 / 10	0 (0)	100,0	(69,2-100,0)	100,0	100,0
<b>Midtjylland</b>	32 / 33	3 (8)	97,0	(84,2-99,9)	95,1	95,3
AUH, Bedøvelse og Operation Nord	7 / 8	0 (0)	87,5	(47,3-99,7)		
AUH, Bedøvelse og Operation Øst	10 / 10	0 (0)	100,0	(69,2-100,0)	100,0	100,0
Hospitalsenhed Midt	0 / 0	3 (100)				

		Uoplyst		Aktuelle år		Tidligere år
Regionshospitalet Gødstrup	7 / 7	0 (0)	100,0	(59,0-100,0)	89,5	100,0
Regionshospitalet Randers	5 / 5	0 (0)	100,0	(47,8-100,0)	100,0	91,7
Regionshospitalet Viborg	3 / 3	0 (0)	100,0	(29,2-100,0)	100,0	50,0
<b>Nordjylland</b>	<b>16 / 19</b>	<b>3 (14)</b>	<b>84,2</b>	<b>(60,4-96,6)</b>	<b>100,0</b>	<b>85,7</b>
Alb 1. Afd. Nord	9 / 12	2 (14)	75,0	(42,8-94,5)	100,0	90,9
Regionshospital Nordjylland	7 / 7	1 (13)	100,0	(59,0-100,0)	100,0	66,7

Indikatortabel for Indikator 6a: Akutte kejsersnit i generel anæstesi (hastegrad 1). Tabellen viser antallet af kejsersnit, hastegrad 1, hvor der anvendes generel anæstesi for hvert hospital og region, samt nationalt niveau for den aktuelle periode og de to foregående perioder

**Tabel 10.4 - Indikator 6a eksklusioner og uoplyste**

	Årsag	Danmark	Hovedstaden	Sjælland	Syddanmark	Midtjylland	Nordjylland
<b>Eksklusion:</b>	Alder < 15 år	30170	10490	2712	5758	8025	2343
	ASA score VI (hjernedød)	84	33	4	25	20	.
	Ikke kejsersnit	209366	57782	24514	44845	45188	20906
	Elektiv procedure	4701	2101	449	818	981	352
	Ikke kvinde	182723	47404	20535	38058	40936	19417
	Kejsersnit ikke grad 1	5233	1867	565	1161	1041	599
<b>Uoplyst:</b>	Generel anæstesi er uoplyst	5	1	1	.	1	2
	Prioritering ikke oplyst	3	.	.	.	2	1

Tabellen viser eksklusioner og uoplyste for indikatoren på regionalt niveau

## Indikator 6b: Akutte kejsersnit i generel anæstesi (hastegrad 2)

Figur 11.1 - Trendgraf til Indikator 6b: Akutte kejsersnit i generel anæstesi (hastegrad 2)

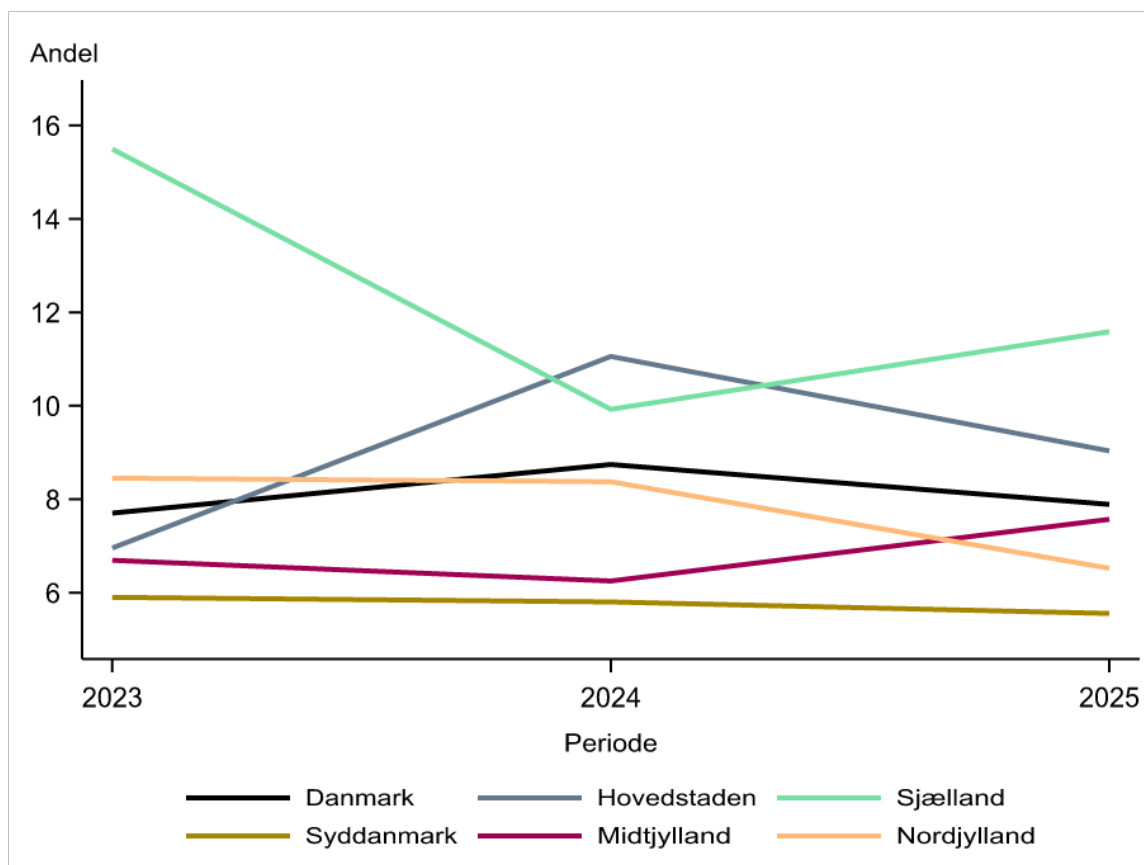

Figuren viser trendgrafen for Indikator 6b: Akutte kejsersnit i generel anæstesi (hastegrad 2) for perioden fra 2016 til årsrapportopgørelsen på regionalt niveau

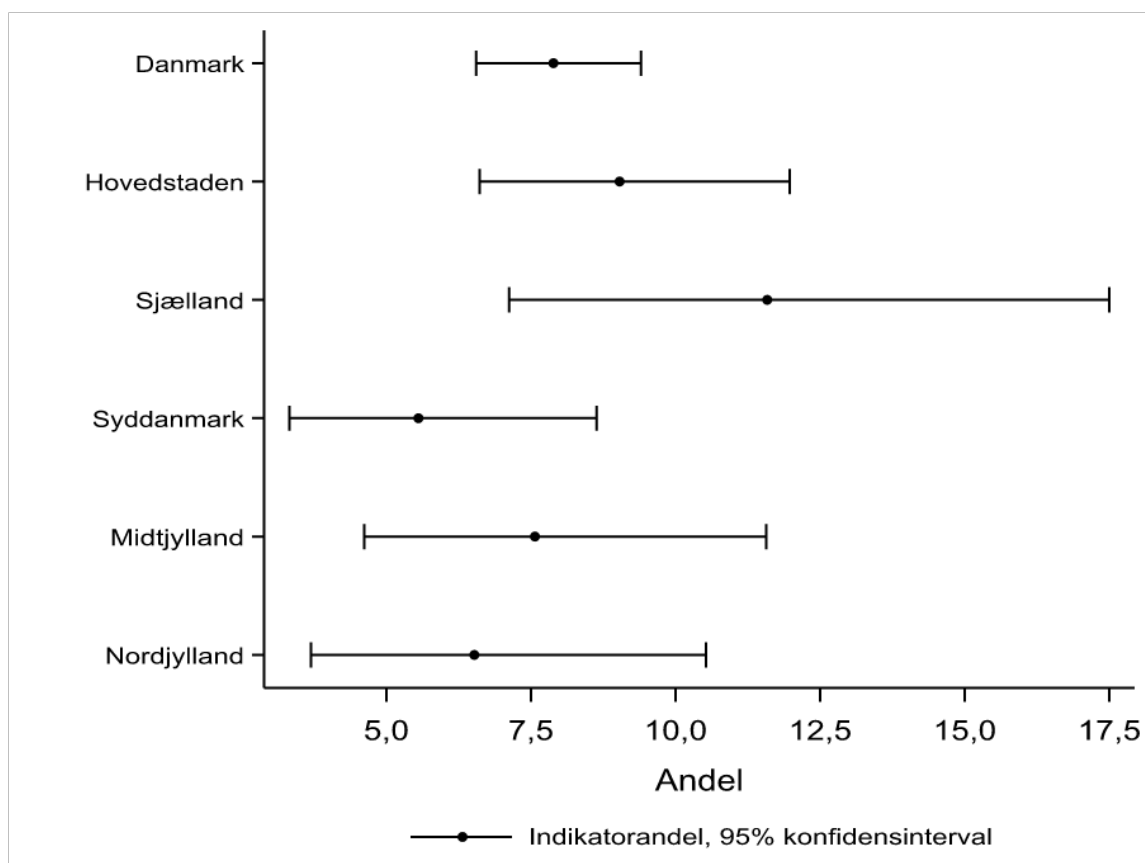
**Figur 11.2 - Forest plot for Indikator 6b: Akutte kejsersnit i generel anæstesi (hastegrad 2)**

Figuren viser forest plottet for Indikator 6b: Akutte kejsersnit i generel anæstesi (hastegrad 2) for den aktuelle periode for årsrapporten på regionalt niveau

**Tabel 11.3 - Indikator 6b: Akutte kejsersnit i generel anæstesi (hastegrad 2)**

Udviklingsmål opnået	Tæller/ nævner	Uoplyst antal (%)	Aktuelle år		Tidligere år	
			01.01.2025 - 31.12.2025		2024	2023
			Andel	95% CI	Andel	Andel
<b>Danmark</b>	114 / 1.445	73 (5)	7,9	(6,6-9,4)	8,7	7,7
<b>Hovedstaden</b>	43 / 476	18 (4)	9,0	(6,6-12,0)	11,1	7,0
<b>Sjælland</b>	19 / 164	1 (1)	11,6	(7,1-17,5)	9,9	15,5
<b>Syddanmark</b>	18 / 324	0 (0)	5,6	(3,3-8,6)	5,8	5,9
<b>Midtjylland</b>	19 / 251	22 (8)	7,6	(4,6-11,6)	6,3	6,7
<b>Nordjylland</b>	15 / 230	32 (12)	6,5	(3,7-10,5)	8,4	8,5
<b>Hovedstaden</b>	43 / 476	18 (4)	9,0	(6,6-12,0)	11,1	7,0
Amager og Hvidovre Hospital	15 / 102	4 (4)	14,7	(8,5-23,1)	15,3	9,6
Bornholms Hospital	0 / 5	0 (0)	0,0	(0,0-52,2)	0,0	25,0
Herlev Hospital	12 / 142	5 (3)	8,5	(4,4-14,3)	11,3	6,6
Hospitalerne i Nordsjælland	8 / 120	2 (2)	6,7	(2,9-12,7)	11,1	7,0
RH, Juliane Marie Centret	8 / 107	7 (6)	7,5	(3,3-14,2)	7,7	4,6
<b>Sjælland</b>	19 / 164	1 (1)	11,6	(7,1-17,5)	9,9	15,5
Holbæk Sygehus	6 / 43	0 (0)	14,0	(5,3-27,9)	10,9	13,0
Sjællands Universitetshospital	10 / 74	0 (0)	13,5	(6,7-23,5)	14,3	13,2
Slagelse Sygehus	3 / 47	1 (2)	6,4	(1,3-17,5)	2,8	22,9
<b>Syddanmark</b>	18 / 324	0 (0)	5,6	(3,3-8,6)	5,8	5,9
OUH, Odense	8 / 105	0 (0)	7,6	(3,3-14,5)	8,8	5,0
OUH, Svendborg	##	0 (0)	20,0	(2,5-55,6)	0,0	14,3
SHS, Aabenraa	##	0 (0)	5,4	(0,7-18,2)	18,2	22,2
SLB, Kolding	5 / 130	0 (0)	3,8	(1,3-8,7)	2,0	4,7
SVS, Esbjerg	##	0 (0)	2,4	(0,1-12,6)	0,0	4,0
<b>Midtjylland</b>	19 / 251	22 (8)	7,6	(4,6-11,6)	6,3	6,7
AUH, Bedøvelse og Operation Nord	##	7 (16)	5,3	(0,6-17,7)		
AUH, Bedøvelse og Operation Øst	9 / 95	0 (0)	9,5	(4,4-17,2)	6,5	7,4
Hospitalsenhed Midt	##	6 (25)	5,6	(0,1-27,3)		

		Uoplyst		Aktuelle år		Tidligere år
Regionshospitalet Gødstrup	3 / 56	1 (2)	5,4	(1,1-14,9)	5,2	8,7
Regionshospitalet Horsens	0 / 3	2 (40)	0,0	(0,0-70,8)	0,0	15,4
Regionshospitalet Randers	3 / 37	6 (14)	8,1	(1,7-21,9)	8,1	2,0
Regionshospitalet Viborg	##	0 (0)	25,0	(0,6-80,6)	12,5	0,0
<b>Nordjylland</b>	15 / 230	32 (12)	6,5	(3,7-10,5)	8,4	8,5
Aalborg Universitetshospital, Thisted	##	10 (63)	16,7	(0,4-64,1)	0,0	16,7
Alb 1. Afd. Nord	9 / 161	16 (9)	5,6	(2,6-10,3)	8,2	6,1
Regionshospital Nordjylland	5 / 63	6 (9)	7,9	(2,6-17,6)	10,9	11,8

Indikator tabel for Indikator 6b: Akutte kejsersnit i generel anæstesi (hastegrad 2). Tabellen viser antallet af akutte kejsersnit, hastegrad 2, hvor der er anvendt generel anæstesi for hvert hospital og region, samt nationalt niveau for den aktuelle periode og de to foregående perioder

**Tabel 11.4 - Indikator 6b eksklusioner og uoplyste**

	Årsag	Danmark	Hovedstaden	Sjælland	Syddanmark	Midtjylland	Nordjylland
<b>Eksklusion</b> :	Alder < 15 år	30170	10490	2712	5758	8025	2343
	ASA score VI (hjernedød)	84	33	4	25	20	.
	Ikke kejsersnit	209366	57782	24514	44845	45188	20906
	Elektiv procedure	4701	2101	449	818	981	352
	Ikke kvinde	182723	47404	20535	38058	40936	19417
	Kejsersnit ikke grad 2	3889	1412	420	894	804	359

Årsag	Danmark	Hovedstaden	Sjælland	Syddanmark	Midtjylland	Nordjylland
<b>Uoplyst:</b> Generel anæstesi er uoplyst	37	18	1	.	10	8
Prioritering ikke oplyst	36	.	.	.	12	24

Tabellen viser eksklusioner og uoplyste for indikatoren på regionalt niveau

### Indikator 6c: Akutte kejsersnit i generel anæstesi (hastegrad 3)

Figur 12.1 - Trendgraf til Indikator 6c: Akutte kejsersnit i generel anæstesi (hastegrad 3)

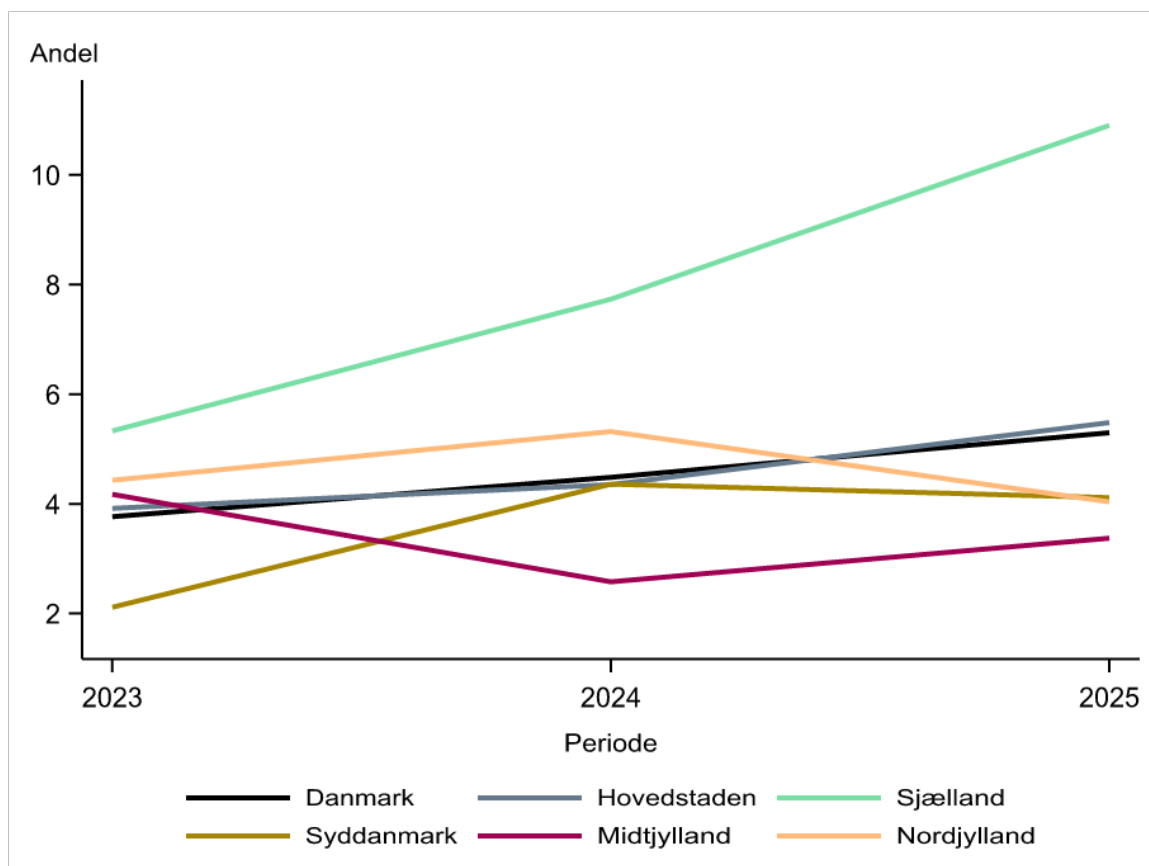

Figuren viser trendgrafen for Indikator 6c: Akutte kejsersnit i generel anæstesi (hastegrad 3) for perioden fra 2016 til årsrapportopgørelsen på regionalt niveau

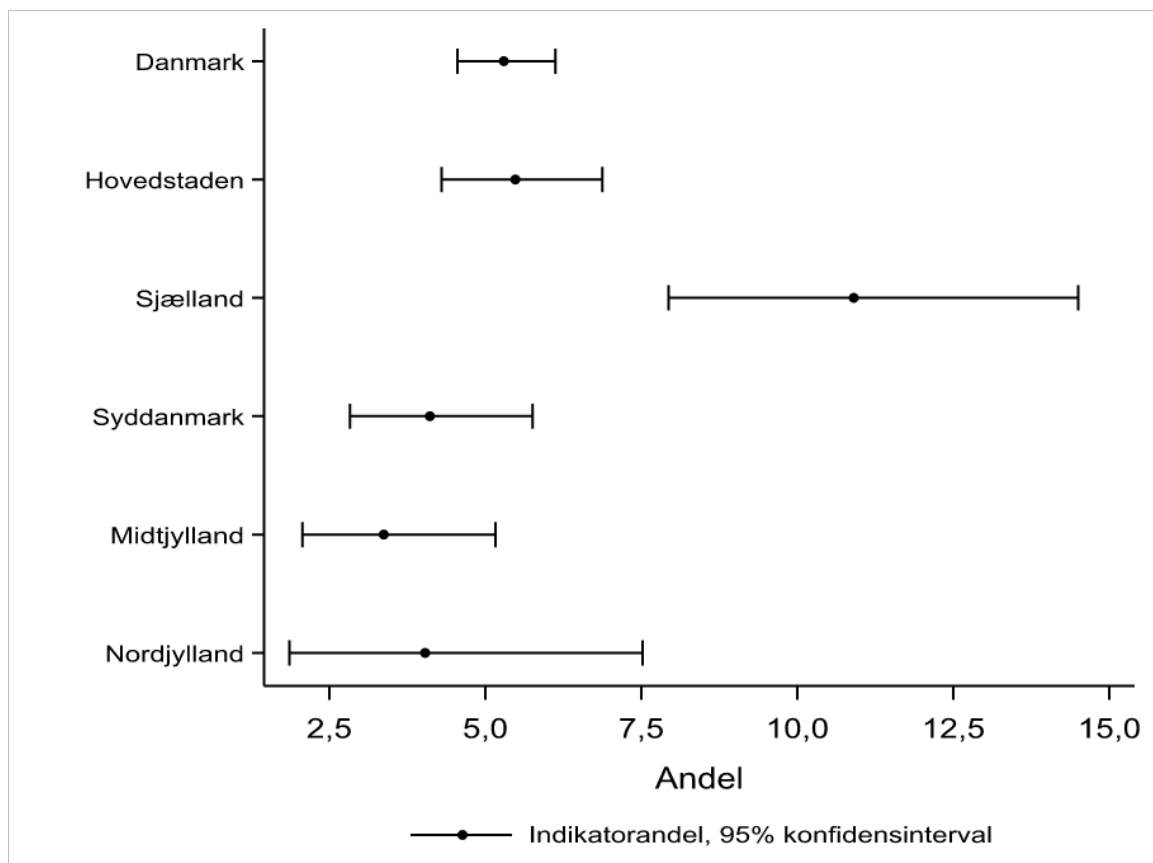
**Figur 12.2 - Forest plot for Indikator 6c: Akutte kejsersnit i generel anæstesi (hastegrad 3)**

Figuren viser forest plottet for Indikator 6c: Akutte kejsersnit i generel anæstesi (hastegrad 3) for den aktuelle periode for årsrapporten på regionalt niveau

**Tabel 12.3 - Indikator 6c: Akutte kejsersnit i generel anæstesi (hastegrad 3)**

Udviklingsmål opnået	Tæller/ nævner	Uoplyst antal (%)	Aktuelle år		Tidligere år	
			01.01.2025 - 31.12.2025		2024	2023
			Andel	95% CI	Andel	Andel
<b>Danmark</b>	172 / 3.247	105 (3)	5,3	(4,6-6,1)	4,5	3,8
<b>Hovedstaden</b>	70 / 1.277	16 (1)	5,5	(4,3-6,9)	4,4	3,9
<b>Sjælland</b>	41 / 376	11 (3)	10,9	(7,9-14,5)	7,7	5,3
<b>Syddanmark</b>	32 / 778	0 (0)	4,1	(2,8-5,8)	4,4	2,1
<b>Midtjylland</b>	20 / 593	55 (8)	3,4	(2,1-5,2)	2,6	4,2
<b>Nordjylland</b>	9 / 223	23 (9)	4,0	(1,9-7,5)	5,3	4,4
<b>Hovedstaden</b>	70 / 1.277	16 (1)	5,5	(4,3-6,9)	4,4	3,9
Amager og Hvidovre Hospital	28 / 444	8 (2)	6,3	(4,2-9,0)	4,7	4,7
Bornholms Hospital	##	0 (0)	10,0	(0,3-44,5)	0,0	20,0
Herlev Hospital	22 / 382	4 (1)	5,8	(3,6-8,6)	4,4	1,6
Hospitalerne i Nordsjælland	12 / 194	1 (1)	6,2	(3,2-10,6)	4,6	5,5
RH, Juliane Marie Centret	7 / 247	3 (1)	2,8	(1,1-5,8)	3,7	3,8
<b>Sjælland</b>	41 / 376	11 (3)	10,9	(7,9-14,5)	7,7	5,3
Holbæk Sygehus	13 / 122	1 (1)	10,7	(5,8-17,5)	7,1	6,1
Sjællands Universitetshospital	18 / 167	6 (3)	10,8	(6,5-16,5)	10,8	4,0
Slagelse Sygehus	10 / 87	4 (4)	11,5	(5,7-20,1)	2,1	6,2
<b>Syddanmark</b>	32 / 778	0 (0)	4,1	(2,8-5,8)	4,4	2,1
OUH, Odense	17 / 329	0 (0)	5,2	(3,0-8,1)	4,9	1,0
OUH, Svendborg	##	0 (0)	6,9	(0,8-22,8)	8,3	17,6
SHS, Aabenraa	4 / 91	0 (0)	4,4	(1,2-10,9)	3,2	5,0
SLB, Kolding	7 / 218	0 (0)	3,2	(1,3-6,5)	3,4	2,2
SVS, Esbjerg	##	0 (0)	1,8	(0,2-6,4)	4,1	0,9
<b>Midtjylland</b>	20 / 593	55 (8)	3,4	(2,1-5,2)	2,6	4,2
AUH, Bedøvelse og Operation Nord	##	22 (19)	1,1	(0,0-5,7)		
AUH, Bedøvelse og Operation Øst	10 / 206	0 (0)	4,9	(2,4-8,7)	2,6	5,6
Hospitalsenhed Midt	##	14 (30)	3,1	(0,1-16,2)		

		Uoplyst		Aktuelle år		Tidligere år
Regionshospitalet Gødstrup	3 / 142	4 (3)	2,1	(0,4-6,0)	1,4	3,3
Regionshospitalet Horsens	3 / 23	7 (23)	13,0	(2,8-33,6)	5,1	0,0
Regionshospitalet Randers	##	8 (9)	2,6	(0,3-9,1)	1,5	3,8
Regionshospitalet Viborg	0 / 18	0 (0)	0,0	(0,0-18,5)	6,7	2,7
<b>Nordjylland</b>	9 / 223	23 (9)	4,0	(1,9-7,5)	5,3	4,4
Aalborg Universitetshospital, Thisted	3 / 19	9 (32)	15,8	(3,4-39,6)	7,1	0,0
Alb 1. Afd. Nord	4 / 159	9 (5)	2,5	(0,7-6,3)	4,8	4,7
Regionshospitalet Nordjylland	##	5 (10)	4,4	(0,5-15,1)	6,0	4,7

Indikatortabel for Indikator 6c: Akutte kejsersnit i generel anæstesi (hastegrad 3). Tabellen viser antallet af akutte kejsersnit, hastegrad 3, hvor der er anvendt generel anæstesi for hvert hospital og region, samt nationalt niveau for den aktuelle periode og de to foregående perioder

**Tabel 12.4 - Indikator 6c eksklusioner og uoplyste**

	Årsag	Danmark	Hovedstaden	Sjælland	Syddanmark	Midtjylland	Nordjylland
<b>Eksklusion</b>	Alder < 15 år	30170	10490	2712	5758	8025	2343
:	ASA score VI (hjernedød)	84	33	4	25	20	.
	Ikke kejsersnit	209366	57782	24514	44845	45188	20906
	Elektiv procedure	4701	2101	449	818	981	352
	Ikke kvinde	182723	47404	20535	38058	40936	19417
	Kejsersnit ikke grad 3	2055	613	198	440	429	375

Årsag	Danmark	Hovedstaden	Sjælland	Syddanmark	Midtjylland	Nordjylland
<b>Uoplyst:</b> Generel anæstesi er uoplyst	70	16	11	.	31	12
Prioritering ikke oplyst	35	.	.	.	24	11

Tabellen viser eksklusioner og uoplyste for indikatoren på regionalt niveau

## Indikatorresultater

De supplerende indikatorer 6a, 6b og 6c angiver andelen af akutte kejsersnit, der bliver foretaget i generel anæstesi fordelt på hastegradene 1-3, rangerende fra det hyperakutte kejsersnit, hvor mor eller barn er i overhængende livsfare (hastegrad 1) til akutte kejsersnit, hvor det vurderes, at mor eller barn er i fare, men ikke i overhængende livsfare (hastegrad 2) til det akutte kejsersnit, hvor situationen er ustabil, men ingen umiddelbar fare (hastegrad 3).

Der er ingen fastsatte udviklingsmål for disse supplerende indikatorer.

På landsplan ses en andel af akutte kejsersnit i generel anæstesi (hastegrad 1) på 84,9 (95% CI: 78,6-90,0). Der ses en stor regional variation, hvor andelen varierer fra 57,9 % i Region Hovedstaden til 98,2 % i Region Syddanmark.

For akutte kejsersnit i generel anæstesi (hastegrad 2), er der på landsplan en andel på 7,9 (95% CI: 6,6-9,4). Den regionale variation går fra 5,6 % i Region Syddanmark til 11,6 % i Region Sjælland.

For akutte kejsersnit i generel anæstesi (hastegrad 3), er der på landsplan en andel på 5,3 (95% CI: 4,6-6,1). Andelen varierer interregionalt med den laveste andel i Region Midtjylland på 3,4 % og højeste andel i Region Sjælland på 10,9 %.

Regionernes punkttestimater og konfidensintervaller er præsenteret i figurerne " *Indikator 6a: Akutte kejsersnit i generel anæstesi (hastegrad 1). Forest plot på regionsniveau*", " *Indikator 6b: Akutte kejsersnit i generel anæstesi (hastegrad 2). Forest plot på regionsniveau*", " *Indikator 6c: Akutte kejsersnit i generel anæstesi (hastegrad 3). Forest plot på regionsniveau*". Udviklingen for regionerne over tid er vist i figuren " *Indikator 6a: Akutte kejsersnit i generel anæstesi (hastegrad 1). Trendgraf på regionsniveau*", " *Indikator 6b: Akutte kejsersnit i generel anæstesi (hastegrad 2). Trendgraf på regionsniveau*", " *Indikator 6c: Akutte kejsersnit i generel anæstesi (hastegrad 3). Trendgraf på regionsniveau*".

## Diskussion og klinisk implikation af indikatorresultater

Indikator 6a-c belyser anvendelsen af generel anæstesi ved akutte kejsersnit opdelt efter hastegrad og giver dermed et mere nuanceret billede af den obstetriske anæstesi praksis i Danmark.

For hastegrad 1 kejsersnit ses fortsat en høj og stigende anvendelse af generel anæstesi med en national andel på 84,9 % i 2025 mod 79,7 % i 2024. Der er imidlertid betydelig regional variation, hvor Region Hovedstaden ligger markant lavere end de øvrige regioner, mens Region Syddanmark har den højeste andel. Den høje anvendelse af generel anæstesi ved hastegrad 1 vurderes forventelig, idet tidsfaktoren ofte er afgørende i de mest akutte situationer. Den betydelige variation mellem regionerne kan dog tyde på forskelle i klinisk praksis og logistiske forhold.

For hastegrad 2 kejsersnit er den nationale andel udført i generel anæstesi 7,9 %, hvilket er et fald sammenlignet med 2024. Der ses regional variation fra 5,6 % til 11,6 %, men samlet vurderes anvendelsen fortsat at være på et lavt niveau i overensstemmelse med anbefalingen om, hvor muligt, at foretrække regional anæstesi.

For hastegrad 3 kejsersnit er den nationale andel udført i generel anæstesi 5,3 %, hvilket er en mindre stigning fra året før. Der ses fortsat regional og lokal variation, og enkelte enheder ligger over 10 %. Samlet vurderes udviklingen dog som relativt stabil over de seneste år.

Opdelingen af akutte kejsersnit i tre hastegrader vurderes at give værdifuld indsigt i den nationale kvalitetsudvikling. Resultaterne peger samtidig på et fortsat behov for lokal audit og erfaringsudveksling, særligt i enheder med markant afvigende resultater.

## Vurdering af indikatoren

Styregruppen vurderer, at overvågningen af anæstesi til kejsersnit via hastegradsopdeling er et **værdifuldt redskab til lokal kvalitetsudvikling**. Den store variation i Region Hovedstadens tal for hastegrad 1 tyder på, at andre regioner potentielt kan lære af deres logistik og visitationspraksis. Styregruppen opfordrer til lokale audits i de afdelinger, der afviger markant fra landsgennemsnittet.

## Beskrivelse af sygdomsområdet og måling af behandlingskvalitet

Dansk Anæstesi Database er en landsdækkende klinisk kvalitetsdatabase, som har til formål at beskrive væsentlige elementer af operationspatienters forløb før, under og umiddelbart efter bedøvelse og omfatter således aktiviteter anæstesiologiske forløb på de fleste af landets offentlige og private hospitaler. Databasen påbegyndte indberetningen i 2004.

Dette er den 20. årsrapport fra Dansk Anæstesi Database. Rapporten dækker perioden 1. januar 2025 – 31. december 2025. Resultaterne i rapporten sammenholdes med resultaterne for 2024 og 2023.

DAD har til formål at registrere kvalitet og ydelser vedrørende anæstesiforløb i Danmark og er en klinisk kvalitetsdatabase, godkendt af Sundhedsstyrelsen og Danske Regioner. Driften finansieres af Sundhedsvæsenets Kvalitetsinstitut, SundK.

Databasen dækker patientforløbet i den perioperative fase, hvilket dækker den indledende samtale med patienten inden anæstesi, hvor præoperative risikofaktorer vurderes og anæstesiforløbet aftales med patienten, det egentlige anæstesiforløb i forbindelse med operation eller undersøgelse, samt opvågningsfasen indtil patienten kan flyttes tilbage til stamafdelingen. Der pågår et udviklingsarbejde om at inkludere anæstesi som smertebehandling i databasen.

Årsrapporten henvender sig i første omgang til personalet på de anæstesiologiske og kirurgiske afdelinger i Danmark. Det er imidlertid vores håb, at også administratorer og ansvarlige for perioperativ kvalitet sammen med andre, der interesserer sig for operationspatienters forløb og problemer, vil deltage i diskussionen af rapportens resultater, og af hvad der er god perioperativ kvalitet.

I rapporten opgøres resultaterne for de kvalitetsindikatorer, DAD har besluttet at anvende i overvågningen af behandlingskvaliteten. Indikatorsættet består af 10 officielle indikatorer og 3 supplerende indikatorer, som fordeler sig dels mellem en procesindikator, der forholder sig til patientens præoperative tilstand samt resultatindikatorer, der beskriver udfaldet af anæstesen på forskellige områder såsom hypotermi, komplikationer, smerte og kvalme mm.

DAD vil gerne takke de registreringsansvarlige sygeplejersker og læger i afdelingerne for deres store indsats med at sikre indberetning til DAD. Der er fortsat store forskelle mellem de deltagende afdelinger, både hvad angår patientpopulationernes sammensætning og afdelingernes registreringskultur. De registrerede forskelle kan således skyldes organisatoriske forhold såvel som både behandlings- og kvalitetsforskelle.

## Datagrundlag

I nærværende årsrapport opgøres resultaterne for de fem kvalitetsindikatorer, DAD har besluttet at anvende i overvågningen af behandlingskvaliteten. Datamaterialet i rapporten stammer fra patienter i anæstesiologiske forløb i perioden fra 1. januar 2025 til 31. december 2025.

Databasen inkluderer alle indberettede anæstesier foretaget på landets offentlige og private sygehuse. Definitionen på en anæstesi er ethvert indgreb hvor der ydes sedation/anæstesi enten ved eller under supervision fra en specialuddannet anæstesilæge. Er der oprettet et anæstesiskema/anæstesiprocedure på patienten med et starttidspunkt for anæstesen, betragtes det som en anæstesi.

Kun dobbeltregistreringer af forløb, hvor både CPR-nummer, procedurekode og ydelsesstartdato er identiske og hvor der er højst 1 time mellem ydelsesstart-tidspunkt på forløbene, er blevet reduceret til én registrering. Fejlbehæftet eller mangelfuld udfyldning af skemaerne kan betyde, at nogle tabeller kan omfatte færre patienter end der er indberettet til databasen. Alle anæstesier inkluderes i databasen som uafhængige registreringer. En patient kan således indgå med flere anæstesier i samme opgørelsesperiode. Alle anæstesier med startdato i et givent år inkluderes i patientpopulationen for den givne årsrapportperiode.

Dataindsamling, indrapportering og tilbagemelding til databasen er baseret på en webservice (integrationsnitflade) for de afdelinger, der ønsker at indberette data til DAD via egne EPJ-systemer.

Webservicen anvendes i nærværende årsrapportperiode af alle regioner. Indberetning fra Privathospitalerne er sket via KIP - Kvalitets Indrapporterings Platform. Der pågår implementering af en reduceret indberetning i DAD5, som gennemføres i regionerne i takt med at de regionale IT-afdelinger har mulighed for at gennemføre implementeringen.

For så vidt angår data fra privatpraktiserende speciallæger, indhentes data fra Sygesikringsregisteret. Her identificeres de relevante koder (3021, 3022, 3023, 3024, 3025), samtidig med at der afgrænses på anæstesiologisk speciale. For disse observationer gælder, at de eneste informationer, der er til rådighed, er CPR-nummer og procedurekode.

## Dækningsgrad og datakomplethed

Det er ikke muligt at give et skøn for dækningsgraden af anæstesier i DAD, idet et anæstesiforløb ikke entydigt kan genfindes i LPR. LPR kan således ikke anvendes til validering af registreringerne i DAD. Det anslås, at der er ca. 500.000 anæstesiforløb i Danmark om året.

I nærværende årsrapport er der derimod foretaget en sammenligning af kejsersnit registreret i DAD4 og kejsersnit registreret i LPR. Efter ønske fra styregruppen er dette gjort, således man kan anslå et mål for datakompletheden for kejsersnit i databasen.

Databasekompletheden og således også datakompletheden for den enkelte patient er af stor betydning for validiteten af databasens resultater. Datakompletheden omhandler særligt, i hvor høj grad der indberettes komplette oplysninger om patienten, som anvendes til beregningen af databasens indikatorer. Regionerne har opsat deres systemer forskelligt, således det i nogle regioner er muligt at indberette ufuldstændige anæstesiskemaer, hvor det i andre regioner kun er muligt at indberette komplette anæstesiskemaer. Der bør arbejdes på at sikre et mere passende niveau, så datakompletheden og dermed validiteten af databasens resultater forbedres og variationerne i indikatorresultaterne ikke skyldes forskelle i opsætningen af IT-systemer.

Det er styregruppens holdning, at alle indrapporterende afdelinger bør have en nøgleperson for databasen, som kan bidrage til at sikre validiteten af de indrapporterede data.

**Tabel 13.1 - Andelen af kejsersnit registreret i Dansk Anæstesi Database i forhold til andelen af kejsersnit registreret i LPR**

Udviklingsmål opnået	Tæller/ nævner	Aktuelle år 01.01.2025 - 31.12.2025		Tidligere år	
		Andel	95% CI	2024 Andel	2023 Andel
<b>Danmark</b>	10.055 / 11.821	85,1	(84,4-85,7)	85,2	84,2
<b>Hovedstaden</b>	3.983 / 4.819	82,7	(81,6-83,7)	85,4	86,6
<b>Sjælland</b>	1.029 / 1.188	86,6	(84,5-88,5)	86,9	86,7
<b>Syddanmark</b>	2.030 / 2.204	92,1	(90,9-93,2)	90,1	84,5
<b>Midtjylland</b>	2.046 / 2.629	77,8	(76,2-79,4)	75,8	74,4
<b>Nordjylland</b>	967 / 981	98,6	(97,6-99,2)	97,4	95,5
<b>Hovedstaden</b>	3.983 / 4.819	82,7	(81,6-83,7)	85,4	86,6
Amager og Hvidovre Hospital	1.178 / 1.358	86,7	(84,8-88,5)	87,3	87,6
Bornholms Hospital	35 / 43	81,4	(66,6-91,6)	93,6	81,6
Herlev og Gentofte Hospital	1.114 / 1.252	89,0	(87,1-90,7)	92,2	91,3
Hospitalet i Nordsjælland	725 / 868	83,5	(80,9-85,9)	89,0	92,3
Rigshospitalet	931 / 1.298	71,7	(69,2-74,2)	74,8	77,8
<b>Sjælland</b>	1.029 / 1.188	86,6	(84,5-88,5)	86,9	86,7
Holbæk Sygehus	275 / 295	93,2	(89,7-95,8)	93,4	94,9
Midt- og Vestsjællands Hospital, Somatik	280 / 331	84,6	(80,2-88,3)	88,3	85,9
Sjællands Universitetshospital	474 / 562	84,3	(81,1-87,2)	83,6	82,5
<b>Syddanmark</b>	2.030 / 2.204	92,1	(90,9-93,2)	90,1	84,5
Esbjerg Sygehus Grindsted Sygehus	303 / 307	98,7	(96,7-99,6)	98,4	98,3
Odense Universitetshospital - Svendborg	902 / 990	91,1	(89,2-92,8)	89,9	80,9
Sygehus Lillebælt	634 / 666	95,2	(93,3-96,7)	93,8	93,6
Sygehus Sønderjylland	191 / 241	79,3	(73,6-84,2)	67,3	59,0
<b>Midtjylland</b>	2.046 / 2.629	77,8	(76,2-79,4)	75,8	74,4
Aarhus Universitetshospital	752 / 909	82,7	(80,1-85,1)	84,7	82,5
Hospitalsenhed Midt	238 / 344	69,2	(64,0-74,0)	34,5	35,9
Regionshospitalet Gødstrup	474 / 512	92,6	(90,0-94,7)	94,7	91,6
Regionshospitalet Horsens	100 / 363	27,5	(23,0-32,5)	41,8	43,5

	Aktuelle år		Tidligere år	
Regionshospitalet Randers	482 / 501	96,2	(94,1-97,7)	94,3
<b>Nordjylland</b>	967 / 981	98,6	(97,6-99,2)	97,4
Aalborg Universitetshospital	682 / 691	98,7	(97,5-99,4)	98,7
Aalborg Universitetshospital, Thisted	88 / 91	96,7	(90,7-99,3)	93,2
Regionshospital Nordjylland	197 / 199	99,0	(96,4-99,9)	95,2

Tabellen viser en approximeret dækningsgrad for databasen baseret på kejsersnit

**Tabel 13.2 - Dækning eksklusioner og uoplyste**

Årsag	Danmark	Hovedstaden	Sjælland	Syddanmark	Midtjylland	Nordjylland
<b>Eksklusion</b> :	Ikke kvinde	2	1	.	.	1

Tabellen viser ekskluderede og uoplyste for dækningsgraden

## Styregruppens medlemmer

Tabel 14.1 - Styregruppens medlemmer

Navn	Titel	Rolle	Selskabsforankring	Organisation	Organisatorisk tilknytning
Kim Garde	Chefkonsulent	Formand	Dansk Selskab for Anæstesiologi og Intensiv Medicin	Dansk Selskab for Patientsikkerhed	Region Hovedstaden
Anne Tøttrup Klith	Overlæge	Styregruppe medlem	Dansk Selskab for Anæstesiologi og Intensiv Medicin	Regionshospitalet Randers	Region Midtjylland
Birgitte Brandsborg	Cheflæge	Styregruppe medlem	Dansk Selskab for Anæstesiologi og Intensiv Medicin	Aarhus Universitetshospital	Region Midtjylland
Kim Wildgaard	Overlæge	Styregruppe medlem	Dansk Selskab for Anæstesiologi og Intensiv Medicin	Herlev og Gentofte Hospital	Region Hovedstaden
Per Henrik Lambert	Overlæge	Styregruppe medlem	Dansk Selskab for Anæstesiologi og Intensiv Medicin	Aalborg Universitetshospital	Region Nordjylland
Ebbe Rønholm	Speciallæge i Anæstesiologi	Styregruppe medlem	Danske Anæstesiologers Organisation		Praksis
Morten Lund Christiansen	Cheflæge	Styregruppe medlem	Dansk Selskab for Anæstesiologi og Intensiv Medicin	Sydvestjysk Sygehus, Esbjerg	Region Syddanmark

Navn	Titel	Rolle	Selskabsforankring	Organisation	Organisatorisk tilknytning										
Henrik Larsen	Hospitalsdirektør	Ledelsesrepræsentant	Regionssundhedsdirektørkredsen	Regionshospitalet Randers	Region Midtjylland										
Birgitte Rühmann	Oversygeplejerske	Repræsentant for den daglige myndighed/kontaktperson		SundK - Kvalitetshenhed B											
Chresten Gamborg Puggaard		Datamanager		SundK - Kvalitetshenhed A											
Anne-Kirstine Dyrvig		Epidemiolog		SundK - Kvalitetshenhed B											
Dansk Anæstesi Database	Anne	Tøttrup	Klith	annetoet@rm.dk	60612809	Overlæge	Styregruppe medlem	Dansk Selskab for Anæstesiologi og Intensiv Medicin	Regionshospitalet Randers	Region Midtjylland	Ja				
Dansk Anæstesi Database	Birgitte		Brandsborg	birbrand@rm.dk		Cheflæge	Styregruppe medlem	Dansk Selskab for Anæstesiologi og Intensiv Medicin	Aarhus Universitetshospital	Region Midtjylland	Ja				
Dansk Anæstesi Database	Henrik	Frederiksen	Højgaard	Henrik.Frederiksen.Højgaard@rsyd.dk	29630814	Afdelingslæge	Styregruppe medlem	Dansk Selskab for Anæstesiologi og Intensiv Medicin	Odense Universitetshospital	Region Syddanmark	Ja	2022-01-03 23:00:00	2024-03-07 23:00:00		
Dansk Anæstesi Database	Kim		Wildgaard	Kim.Wildgaard@regionh.dk		Overlæge	Styregruppe medlem	Dansk Selskab for Anæstesiologi og Intensiv Medicin	Herlev og Gentofte Hospital	Region Hovedstaden	Ja				

Navn	Titel	Rolle	Selskabsforankring	Organisation	Organisatorisk tilknytning										
Dansk Anæstesi Database	Per	Henrik	Lambert	p.lambert@rn.dk	20440828	Overlæge	Styregruppe medlem	Dansk Selskab for Anæstesiologi og Intensiv Medicin	Aalborg Universitetshospital	Region Nordjylland	Ja				
Dansk Anæstesi Database	Ninna	Rose	Holm	nroh@regionsjælland.dk		Cheflæge	Styregruppe medlem	Dansk Selskab for Anæstesiologi og Intensiv Medicin	Sjællands Universitetshospital, Nykøbing Falster	Region Sjælland	Ja	2021-07-01 22:00:00	2022-11-16 23:00:00		
Dansk Anæstesi Database	Per	Bo	Larsen			Overlæge	Styregruppe medlem	Dansk Selskab for Anæstesiologi og Intensiv Medicin	Herlev og Gentofte Hospital	Region Hovedstaden	Ja	2021-07-01 22:00:00	2022-04-04 22:00:00		
Dansk Anæstesi Database	Lars	Hyldeborg	Lundstrøm		26852525	Overlæge	Styregruppe medlem	Dansk Selskab for Anæstesiologi og Intensiv Medicin	Nordsjællands Hospital	Region Hovedstaden	Ja	2012-02-01 23:00:00	2022-04-04 22:00:00		
Dansk Anæstesi Database	Kristian		Antonsen	kristian.antonson.01@regionh.dk	21600100	Direktør	Styregruppe medlem	Dansk Selskab for Anæstesiologi og Intensiv Medicin	Bispebjerg og Frederiksberg Hospitaler	Region Hovedstaden	Nej	2012-02-01 23:00:00	2023-02-15 23:00:00		
Dansk Anæstesi Database	Birgitte		Schousboe	bisch@regionsjælland.dk	23444425	Cheflæge	Styregruppe medlem	Dansk Selskab for Anæstesiologi og Intensiv Medicin	Slagelse Sygehus	Region Sjælland	Ja	2023-04-03 22:00:00	2023-09-01 22:00:00		
Dansk Anæstesi Database	Finn	Michael	Radtke	fmr@regionsjælland.dk		Overlæge	Styregruppe medlem	Dansk Selskab for Anæstesiologi og Intensiv Medicin	Sjællands Universitetshospital, Nykøbing Falster	Region Sjælland	Ja	2023-11-02 09:38:19.160000	2025-09-01 22:00:00		

Navn	Titel	Rolle	Selskabsforankring	Organisation	Organisations tilknytning								
Dansk Anæstesi Database	Ebbe		Rønholm	ronholm@adnet.dk		Speciallæge i Anæstesiologi	Styregruppe medlem	Danske Anæstesiologers Organisation		Praksis	Ja	2025-03-31 22:00:00	
Dansk Anæstesi Database	Morten Lund		Christiansen	Morten.Lund.Christiansen@rsyd.dk	20375767	Cheflæge	Styregruppe medlem	Dansk Selskab for Anæstesiologi og Intensiv Medicin	Sydvestjysk Sygehus, Esbjerg	Region Syddanmark	Ja	2021-03-09 23:00:00	
Dansk Anæstesi Database	Lyng		Kirkegaard	lyng.kirkegaard@rsyd.dk		Cheflæge	Ledelsesrepræsentant	Regionssundhedsdirektørkredsen	Sygehus Sønderjylland	Region Syddanmark	Ja	2022-08-01 22:00:00	2023-07-10 22:00:00
Dansk Anæstesi Database	Henrik		Larsen	henlar@rm.dk	41183265	Hospitalsdirektør	Ledelsesrepræsentant	Regionssundhedsdirektørkredsen	Regionshospitalet Randers	Region Midtjylland	Ja	2025-04-01 22:00:00	
Dansk Anæstesi Database	Birgitte		Rühmann	BIRRUH@sundk.dk		Oversygeplejerske	Repræsentant for den dataansvarlige myndighed/kontaktperson		SundK - Kvalitetsenhed B		Ja		
Dansk Anæstesi Database	Chresten	Gamborg	Puggaard	CHREPU@sundk.dk			Datamanager		SundK - Kvalitetsenhed A		Ja		
Dansk Anæstesi Database	Anne-Kirstine		Dyrvig	ANNEDR@sundk.dk			Epidemiolog		SundK - Kvalitetsenhed B		Ja	2024-05-01 22:00:00	
Dansk Anæstesi Database	Iben Kryger		Birkholm	IBEANR@sundk.dk		Epidemiolog	Epidemiolog		Sundk - Enhed for Data		Ja	2023-09-01 22:00:00	2025-09-09 22:00:00

# Appendix

## Appendikstabel 1.1: Volumen af anæstesier

Tabel 15.1 - Antal anæstesier

Anæstesi	
	Antal
<b>Danmark</b>	432.451
<b>Hovedstaden</b>	119.716
<b>Sjælland</b>	48.799
<b>Syddanmark</b>	90.722
<b>Midtjylland</b>	96.227
<b>Nordjylland</b>	43.639
<b>Privathospitaler</b>	33.348
<b>Hovedstaden</b>	119.716
Amager og Hvidovre Hospital	18.990
Bispebjerg og Frederiksberg Hospital	9.604
Bornholms Hospital	1.958
Gentofte Hospital	11.388
Herlev Hospital	16.877
Hospitalerne i Nordsjælland	15.023
Psyk. Center Amager	968
Psyk. Center Ballerup	1.085
Psyk. Center Bornholm	232
Psyk. Center Glostrup	1.674
Psyk. Center København	2.482
Psyk. Center Nordsjælland	402
RH, Center for Kræft og Organsygdomme	6.171
RH, Diagnostisk Center	718
RH, Glostrup	4.849
RH, Hjertecentret	5.008
RH, HovedOrtoCentret	16.518
RH, Juliane Marie Centret	5.753
RH, Neurocentret	16
<b>Sjælland</b>	48.799
Holbæk Sygehus	6.952
Næstved Sygehus	4.717
Psykiatrien SYD	1.120
Psykiatrien VEST	1.839
Psykiatrien ØST	720
Sjællands Universitetshospital	26.694
Slagelse Sygehus	6.757
<b>Syddanmark</b>	90.722
OUH, Odense	30.672
OUH, Svendborg	10.648
SHS, Aabenraa	10.879
SLB, Kolding	12.494
SLB, Vejle	12.658
SVS, Esbjerg	13.371
<b>Midtjylland</b>	96.227
AUH, Bedøvelse og Operation Nord	14.392

	Anæstesi
AUH, Bedøvelse og Operation Syd	12.233
AUH, Bedøvelse og Operation Øst	11.076
AUH, Hjerter- Lunge- og Karkirurgi	4.531
AUH, Intensiv	2.704
Hospitalsenhed Midt	7.692
Regionshospitalet Gødstrup	20.714
Regionshospitalet Horsens	4.171
Regionshospitalet Randers	11.965
Regionshospitalet Silkeborg	2.396
Regionshospitalet Viborg	4.353
<b>Nordjylland</b>	<b>43.639</b>
Aalborg Universitetshospital, Thisted	2.750
Alb 1. Afd. Nord	5.753
Alb 2. Afd. (NOT/Farsø)	10.145
Alb 3. Afd. (TV)	4.662
Alb 4. Afd. (AHØR/Hobro)	10.570
Regionshospital Nordjylland	9.759
<b>Privathospitaler</b>	<b>33.348</b>
AROS Privathospital	1.203
Adeas Parken	2.836
Aleris Hospitaler, Aalborg	1.156
Aleris Hospitaler, Aarhus	2.079
Aleris Hospitaler, Ringsted	2.727
Aleris Hospitaler, Søborg	3.541
Budolfi Privathospital	618
CPH Privathospital	860
Capio A/S - Aalborg afdeling	2.125
Capio A/S - Aarhus afdeling	308
Capio A/S - Hellerup afdeling	2.739
Capio A/S - Odense afdeling	2.163
Capio A/S - Viborg afdeling	1.475
Charlottenlund Privathospital	659
Gildhøj Privathospital	107
Nørmark Privathospital	246
Printzlau Privathospital	263
Privathospitalet Danmark	2.011
Privathospitalet Kollund	822
Privathospitalet Mølholm	3.849
Søernes Privathospital	1.560
aCure Privathospital	#

## Appendikstabel 1.2: Fordeling af anæstesitype

**Tabel 16.1 - Fordeling af anæstesier på lands- regions- og afdelingsniveau**

	Generel anæstesi		GA efter insuff regional anæstesi		Perifer nerveblokada		Central blokade		Sedation	
	Antal	%	Antal	%	Antal	%	Antal	%	Antal	%
<b>Danmark</b>	349.533	74,1	850	0,2	25.642	5,4	43.351	9,2	52.339	11,1
<b>Hovedstaden</b>	97.181	78,4	123	0,1	1.558	1,3	12.866	10,4	12.174	9,8
<b>Sjælland</b>	37.211	73,2	80	0,2	958	1,9	5.034	9,9	7.571	14,9
<b>Syddanmark</b>	75.176	74,2	190	0,2	7.363	7,3	9.283	9,2	9.316	9,2
<b>Midtjylland</b>	74.768	69,8	283	0,3	8.655	8,1	9.553	8,9	13.834	12,9
<b>Nordjylland</b>	35.504	73,1	122	0,3	3.717	7,7	3.692	7,6	5.505	11,3
<b>Privathospitale r</b>	29.693	74,2	52	0,1	3.391	8,5	2.923	7,3	3.939	9,8
<b>Hovedstaden</b>	97.181	78,4	123	0,1	1.558	1,3	12.866	10,4	12.174	9,8
Amager og Hvidovre Hospital	12.921	64,2	25	0,1	534	2,7	3.472	17,3	3.159	15,7
Bispebjerg og Frederiksberg Hospital	7.187	68,4	17	0,2	393	3,7	1.089	10,4	1.817	17,3
Bornholms Hospital	1.408	67,4	3	0,1	60	2,9	210	10,0	409	19,6
Gentofte Hospital	9.252	73,3	15	0,1	84	0,7	1.538	12,2	1.729	13,7
Herlev Hospital	13.906	81,1	24	0,1	148	0,9	1.967	11,5	1.109	6,5
Hospitalerne i Nordsjælland	11.859	77,6	21	0,1	134	0,9	1.802	11,8	1.459	9,6
Psyk. Center Amager	938	98,3							16	1,7
Psyk. Center Ballerup	1.062	100,0								
Psyk. Center Bornholm	226	99,1							#	0,9
Psyk. Center Glostrup	1.626	99,8							3	0,2
Psyk. Center København	2.366	97,6					3	0,1	54	2,2
Psyk. Center Nordsjælland	353	88,0							48	12,0

	Generel anæstesi		GA efter insuff regional anæstesi		Perifer nerveblokada		Central blokade		Sedation	
RH, Center for Kræft og Organsygdomme	5.354	79,8	3	0,0	57	0,8	799	11,9	495	7,4
RH, Diagnostisk Center	284	40,9							410	59,1
RH, Glostrup	4.614	97,7	#	0,0					110	2,3
RH, Hjertecentret	4.884	96,7	#	0,0	3	0,1	126	2,5	36	0,7
RH, HovedOrto Centret	14.904	92,3	8	0,0	122	0,8	445	2,8	664	4,1
RH, Juliane Marie Centret	4.030	65,8	5	0,1	23	0,4	1.415	23,1	652	10,6
RH, Neurocentret	7	77,8							#	22,2
<b>Sjælland</b>	37.211	73,2	80	0,2	958	1,9	5.034	9,9	7.571	14,9
Holbæk Sygehus	4.699	66,3	8	0,1	193	2,7	796	11,2	1.394	19,7
Næstved Sygehus	2.793	47,4	23	0,4	163	2,8	1.411	23,9	1.507	25,6
Psykatrien SYD	1.082	98,8							13	1,2
Psykatrien VEST	1.788	99,8							4	0,2
Psykatrien ØST	690	97,2							20	2,8
Sjællands Universitetshospital	20.566	74,5	41	0,1	433	1,6	2.270	8,2	4.291	15,5
Slagelse Sygehus	5.593	83,9	8	0,1	169	2,5	557	8,4	342	5,1
<b>Syddanmark</b>	75.176	74,2	190	0,2	7.363	7,3	9.283	9,2	9.316	9,2
OUH, Odense	28.256	83,3	59	0,2	2.281	6,7	2.421	7,1	915	2,7
OUH, Svendborg	8.719	73,7	19	0,2	591	5,0	1.059	8,9	1.449	12,2
SHS, Aabenraa	6.838	54,6	29	0,2	1.213	9,7	1.834	14,7	2.600	20,8
SLB, Kolding	9.980	71,9	26	0,2	1.225	8,8	1.519	10,9	1.128	8,1
SLB, Vejle	10.897	76,9	17	0,1	999	7,1	811	5,7	1.438	10,2
SVS, Esbjerg	10.486	69,9	40	0,3	1.054	7,0	1.639	10,9	1.786	11,9
<b>Midtjylland</b>	74.768	69,8	283	0,3	8.655	8,1	9.553	8,9	13.834	12,9

	Generel anæstesi		GA efter insuff regional anæstesi		Perifer nerveblokada		Central blokade		Sedation	
AUH, Bedøvelse og Operation Nord	11.952	75,6	45	0,3	1.533	9,7	1.065	6,7	1.215	7,7
AUH, Bedøvelse og Operation Syd	10.731	77,6	33	0,2	1.027	7,4	902	6,5	1.130	8,2
AUH, Bedøvelse og Operation Øst	9.634	78,8	15	0,1	1.251	10,2	716	5,9	611	5,0
AUH, Hjerter- Lunge- og Karkirurgi	4.133	81,1	8	0,2	445	8,7	289	5,7	222	4,4
AUH, Intensiv	2.089	98,0	3	0,1			#	0,0	39	1,8
Hospitalsenhed Midt	5.222	56,2	33	0,4	1.244	13,4	1.225	13,2	1.568	16,9
Regionshospitalet Gødstrup	13.959	63,2	63	0,3	825	3,7	1.945	8,8	5.290	24,0
Regionshospitalet Horsens	2.828	60,3	22	0,5	402	8,6	449	9,6	989	21,1
Regionshospitalet Randers	9.341	70,9	37	0,3	902	6,8	1.680	12,8	1.210	9,2
Regionshospitalet Silkeborg	1.240	31,3	16	0,4	624	15,7	1.068	26,9	1.019	25,7
Regionshospitalet Viborg	3.639	75,8	8	0,2	402	8,4	213	4,4	541	11,3
<b>Nordjylland</b>	<b>35.504</b>	<b>73,1</b>	<b>122</b>	<b>0,3</b>	<b>3.717</b>	<b>7,7</b>	<b>3.692</b>	<b>7,6</b>	<b>5.505</b>	<b>11,3</b>
Aalborg Universitetshospital, Thisted	2.047	71,5	3	0,1	176	6,1	82	2,9	556	19,4
Alb 1. Afd. Nord	4.677	79,2	8	0,1	169	2,9	769	13,0	280	4,7
Alb 2. Afd. (NOT/Farsø)	7.379	55,6	45	0,3	2.607	19,6	1.453	10,9	1.796	13,5
Alb 3. Afd. (TV)	4.130	86,1	13	0,3	104	2,2	71	1,5	476	9,9
Alb 4. Afd (AHØR/Hobro)	9.517	86,9	14	0,1	396	3,6	35	0,3	990	9,0
Regionshospitalet Nordjylland	7.754	72,2	39	0,4	265	2,5	1.282	11,9	1.407	13,1
<b>Privathospitalet</b>	<b>29.693</b>	<b>74,2</b>	<b>52</b>	<b>0,1</b>	<b>3.391</b>	<b>8,5</b>	<b>2.923</b>	<b>7,3</b>	<b>3.939</b>	<b>9,8</b>

	Generel anæstesi		GA efter insuff regional anæstesi		Perifer nerveblokada		Central blokade		Sedation	
AROS Privathospital	1.199	99,7							4	0,3
Adeas Parken	1.316	28,7	15	0,3	266	5,8	1.514	33,0	1.472	32,1
Aleris Hospitaler, Aalborg	1.092	88,9	#	0,1	109	8,9	19	1,5	8	0,7
Aleris Hospitaler, Aarhus	1.995	84,2	#	0,0	235	9,9	78	3,3	60	2,5
Aleris Hospitaler, Ringsted	1.773	47,5	6	0,2	376	10,1	789	21,1	792	21,2
Aleris Hospitaler, Søborg	3.359	90,1	12	0,3	89	2,4	139	3,7	129	3,5
Budolfi Privathospital	614	99,4							4	0,6
CPH Privathospital	857	99,4							5	0,6
Capio A/S - Aalborg afdeling	1.900	84,8	3	0,1	116	5,2	216	9,6	5	0,2
Capio A/S - Aarhus afdeling	304	93,5			17	5,2	#	0,3	3	0,9
Capio A/S - Hellerup afdeling	2.560	90,0			81	2,8	91	3,2	111	3,9
Capio A/S - Odense afdeling	2.154	80,1	#	0,0	528	19,6			5	0,2
Capio A/S - Viborg afdeling	1.465	80,5	#	0,1	347	19,1			6	0,3
Charlottenlund Privathospital	658	99,8							#	0,2
Gildhøj Privathospital	96	84,2			#	0,9	8	7,0	9	7,9
Nørmark Privathospital	243	97,6	3	1,2	3	1,2				
Printzlau Privathospital	263	83,8			51	16,2				
Privathospitalet Danmark	1.790	68,3	#	0,0	577	22,0	43	1,6	208	7,9

	Generel anæstesi		GA efter insuff regional anæstesi		Perifer nerveblokade		Central blokade		Sedation	
Privathospitalet Kollund	806	91,2	#	0,2	68	7,7	#	0,1	7	0,8
Privathospitalet Mølholm	3.698	69,2	3	0,1	516	9,7	24	0,4	1.101	20,6
Søernes Privathospital	1.550	98,6	#	0,1	11	0,7			9	0,6
aCure Privathospital	#	100,0								

### Appendikstabel 1.3: Fordeling af køn

**Tabel 17.1 - Fordeling af køn på lands- regions- og afdelingsniveau**

	I alt	Kvinde		Mand	
	Antal	Antal	%	Antal	%
<b>Danmark</b>	432.451	231.360	53,5	201.091	46,5
<b>Hovedstaden</b>	119.716	65.932	55,1	53.784	44,9
<b>Sjælland</b>	48.799	26.582	54,5	22.217	45,5
<b>Syddanmark</b>	90.722	49.119	54,1	41.603	45,9
<b>Midtjylland</b>	96.227	50.435	52,4	45.792	47,6
<b>Nordjylland</b>	43.639	22.857	52,4	20.782	47,6
<b>Privathospitaler</b>	33.348	16.435	49,3	16.913	50,7
<b>Hovedstaden</b>	119.716	65.932	55,1	53.784	44,9
Amager og Hvidovre Hospital	18.990	11.604	61,1	7.386	38,9
Bispebjerg og Frederiksberg Hospital	9.604	4.518	47,0	5.086	53,0
Bornholms Hospital	1.958	1.014	51,8	944	48,2
Gentofte Hospital	11.388	6.232	54,7	5.156	45,3
Herlev Hospital	16.877	10.301	61,0	6.576	39,0
Hospitalerne i Nordsjælland	15.023	8.951	59,6	6.072	40,4
Psyk. Center Amager	968	576	59,5	392	40,5
Psyk. Center Ballerup	1.085	593	54,7	492	45,3
Psyk. Center Bornholm	232	210	90,5	22	9,5
Psyk. Center Glostrup	1.674	1.120	66,9	554	33,1
Psyk. Center København	2.482	1.652	66,6	830	33,4
Psyk. Center Nordsjælland	402	224	55,7	178	44,3
RH, Center for Kræft og Organsygdomme	6.171	2.153	34,9	4.018	65,1
RH, Diagnostisk Center	718	311	43,3	407	56,7
RH, Glostrup	4.849	2.425	50,0	2.424	50,0
RH, Hjertecentret	5.008	2.022	40,4	2.986	59,6
RH, HovedOrtoCentret	16.518	8.159	49,4	8.359	50,6
RH, Juliane Marie Centret	5.753	3.859	67,1	1.894	32,9
RH, Neurocentret	16	8	50,0	8	50,0
<b>Sjælland</b>	48.799	26.582	54,5	22.217	45,5
Holbæk Sygehus	6.952	3.890	56,0	3.062	44,0
Næstved Sygehus	4.717	2.022	42,9	2.695	57,1

	I alt	Kvinde		Mand	
Psykiatrien SYD	1.120	697	62,2	423	37,8
Psykiatrien VEST	1.839	1.205	65,5	634	34,5
Psykiatrien ØST	720	352	48,9	368	51,1
Sjællands Universitetshospital	26.694	14.528	54,4	12.166	45,6
Slagelse Sygehus	6.757	3.888	57,5	2.869	42,5
<b>Syddanmark</b>	90.722	49.119	54,1	41.603	45,9
OUH, Odense	30.672	16.005	52,2	14.667	47,8
OUH, Svendborg	10.648	5.672	53,3	4.976	46,7
SHS, Aabenraa	10.879	6.003	55,2	4.876	44,8
SLB, Kolding	12.494	7.209	57,7	5.285	42,3
SLB, Vejle	12.658	6.679	52,8	5.979	47,2
SVS, Esbjerg	13.371	7.551	56,5	5.820	43,5
<b>Midtjylland</b>	96.227	50.435	52,4	45.792	47,6
AUH, Bedøvelse og Operation Nord	14.392	7.411	51,5	6.981	48,5
AUH, Bedøvelse og Operation Syd	12.233	5.852	47,8	6.381	52,2
AUH, Bedøvelse og Operation Øst	11.076	5.702	51,5	5.374	48,5
AUH, Hjerte- Lunge- og Karkirurgi	4.531	1.998	44,1	2.533	55,9
AUH, Intensiv	2.704	1.734	64,1	970	35,9
Hospitalsenhed Midt	7.692	4.338	56,4	3.354	43,6
Regionshospitalet Gødstrup	20.714	10.365	50,0	10.349	50,0
Regionshospitalet Horsens	4.171	2.413	57,9	1.758	42,1
Regionshospitalet Randers	11.965	6.878	57,5	5.087	42,5
Regionshospitalet Silkeborg	2.396	1.288	53,8	1.108	46,2
Regionshospitalet Viborg	4.353	2.456	56,4	1.897	43,6
<b>Nordjylland</b>	43.639	22.857	52,4	20.782	47,6
Aalborg Universitetshospital, Thisted	2.750	1.488	54,1	1.262	45,9
Alb 1. Afd. Nord	5.753	3.473	60,4	2.280	39,6
Alb 2. Afd. (NOT/Farsø)	10.145	5.132	50,6	5.013	49,4
Alb 3. Afd. (TV)	4.662	2.298	49,3	2.364	50,7
Alb 4. Afd. (AHØR/Hobro)	10.570	5.269	49,8	5.301	50,2
Regionshospitalet Nordjylland	9.759	5.197	53,3	4.562	46,7

	I alt	Kvinde		Mand	
<b>Privathospitaler</b>	33.348	16.435	49,3	16.913	50,7
AROS Privathospital	1.203	679	56,4	524	43,6
Adeas Parken	2.836	1.460	51,5	1.376	48,5
Aleris Hospitaler, Aalborg	1.156	622	53,8	534	46,2
Aleris Hospitaler, Aarhus	2.079	1.345	64,7	734	35,3
Aleris Hospitaler, Ringsted	2.727	1.459	53,5	1.268	46,5
Aleris Hospitaler, Søborg	3.541	2.005	56,6	1.536	43,4
Budolfi Privathospital	618	254	41,1	364	58,9
CPH Privathospital	860	303	35,2	557	64,8
Capio A/S - Aalborg afdeling	2.125	1.072	50,4	1.053	49,6
Capio A/S - Aarhus afdeling	308	126	40,9	182	59,1
Capio A/S - Hellerup afdeling	2.739	1.245	45,5	1.494	54,5
Capio A/S - Odense afdeling	2.163	900	41,6	1.263	58,4
Capio A/S - Viborg afdeling	1.475	622	42,2	853	57,8
Charlottenlund Privathospital	659	306	46,4	353	53,6
Gildhøj Privathospital	107	51	47,7	56	52,3
Nørmark Privathospital	246	94	38,2	152	61,8
Printzlau Privathospital	263	240	91,3	23	8,7
Privathospitalet Danmark	2.011	821	40,8	1.190	59,2
Privathospitalet Kollund	822	377	45,9	445	54,1
Privathospitalet Mølholm	3.849	1.827	47,5	2.022	52,5
Søernes Privathospital	1.560	626	40,1	934	59,9
aCure Privathospital	#	#	100,0		

## Appendikstabel 1.4: Fordeling af alder

**Tabel 18.1 - Fordeling af alder på lands- regions- og afdelingsniveau**

	I alt	Under 2 år		2-10 år		11-17 år		18-65 år		66-75 år		76-85 år		86+ år	
	Antal	Antal	%	Antal	%	Antal	%	Antal	%	Antal	%	Antal	%	Antal	%
<b>Danmark</b>	432.451	4.826	1,1	17.777	4,1	15.514	3,6	244.995	56,7	76.508	17,7	60.171	13,9	12.660	2,9
<b>Hovedstaden</b>	119.716	1.916	1,6	6.075	5,1	4.933	4,1	67.079	56,0	19.886	16,6	16.254	13,6	3.573	3,0
<b>Sjælland</b>	48.799	124	0,3	1.679	3,4	1.702	3,5	26.450	54,2	8.996	18,4	8.054	16,5	1.794	3,7
<b>Syddanmark</b>	90.722	1.003	1,1	3.301	3,6	3.059	3,4	50.528	55,7	16.795	18,5	13.196	14,5	2.840	3,1
<b>Midtjylland</b>	96.227	1.399	1,5	4.841	5,0	3.702	3,8	52.755	54,8	17.553	18,2	13.231	13,7	2.746	2,9
<b>Nordjylland</b>	43.639	232	0,5	1.416	3,2	1.388	3,2	23.911	54,8	8.355	19,1	6.841	15,7	1.496	3,4
<b>Privathospitaller</b>	33.348	152	0,5	465	1,4	730	2,2	24.272	72,8	4.923	14,8	2.595	7,8	211	0,6
<b>Hovedstaden</b>	119.716	1.916	1,6	6.075	5,1	4.933	4,1	67.079	56,0	19.886	16,6	16.254	13,6	3.573	3,0
Amager og Hvidovre Hospital	18.990	72	0,4	812	4,3	912	4,8	12.305	64,8	2.495	13,1	1.884	9,9	510	2,7
Bispebjerg og Frederiksberg Hospital	9.604	#	0,0	48	0,5	207	2,2	5.577	58,1	1.782	18,6	1.587	16,5	402	4,2
Bornholms Hospital	1.958			133	6,8	56	2,9	868	44,3	448	22,9	390	19,9	63	3,2
Gentofte Hospital	11.388			19	0,2	140	1,2	5.818	51,1	2.831	24,9	2.250	19,8	330	2,9
Herlev Hospital	16.877	43	0,3	441	2,6	402	2,4	9.659	57,2	2.672	15,8	2.736	16,2	924	5,5
Hospitallerne i Nordsjælland	15.023	106	0,7	731	4,9	665	4,4	8.553	56,9	2.221	14,8	2.209	14,7	538	3,6
Psyk. Center Amager	968					#	0,1	779	80,5	126	13,0	37	3,8	25	2,6

	I alt	Under 2 år		2-10 år		11-17 år		18-65 år		66-75 år		76-85 år		86+ år	
Psyk. Center Ballerup	1.085							752	69,3	148	13,6	146	13,5	39	3,6
Psyk. Center Bornholm	232							148	63,8	65	28,0	19	8,2		
Psyk. Center Glostrup	1.674					144	8,6	1.090	65,1	151	9,0	244	14,6	45	2,7
Psyk. Center København	2.482					87	3,5	1.739	70,1	366	14,7	222	8,9	68	2,7
Psyk. Center Nordsjælland	402							209	52,0	84	20,9	97	24,1	12	3,0
RH, Center for Kræft og Organsygdomme	6.171	9	0,1	129	2,1	43	0,7	2.825	45,8	1.762	28,6	1.281	20,8	122	2,0
RH, Diagnostisk Center	718	123	17,1	370	51,5	47	6,5	116	16,2	38	5,3	20	2,8	4	0,6
RH, Glostrup	4.849			392	8,1	161	3,3	2.529	52,2	929	19,2	723	14,9	115	2,4
RH, Hjertecentret	5.008	239	4,8	148	3,0	201	4,0	2.373	47,4	1.356	27,1	634	12,7	57	1,1
RH, Hoved- og Centret	16.518	722	4,4	1.544	9,3	1.172	7,1	9.080	55,0	2.137	12,9	1.581	9,6	282	1,7
RH, Juliane Marie Centret	5.753	601	10,4	1.308	22,7	695	12,1	2.648	46,0	274	4,8	192	3,3	35	0,6
RH, Neurocentret	16							11	68,8	#	6,3	#	12,5	#	12,5
<b>Sjælland</b>	<b>48.799</b>	<b>124</b>	<b>0,3</b>	<b>1.679</b>	<b>3,4</b>	<b>1.702</b>	<b>3,5</b>	<b>26.450</b>	<b>54,2</b>	<b>8.996</b>	<b>18,4</b>	<b>8.054</b>	<b>16,5</b>	<b>1.794</b>	<b>3,7</b>
Holbæk Sygehus	6.952			287	4,1	321	4,6	3.573	51,4	1.288	18,5	1.151	16,6	332	4,8

	I alt	Under 2 år		2-10 år		11-17 år		18-65 år		66-75 år		76-85 år		86+ år	
Næstved Sygehus	4.717			176	3,7	195	4,1	2.160	45,8	1.130	24,0	961	20,4	95	2,0
Psykiatrien SYD	1.120							727	64,9	148	13,2	184	16,4	61	5,4
Psykiatrien VEST	1.839							1.167	63,5	251	13,6	339	18,4	82	4,5
Psykiatrien ØST	720							583	81,0	87	12,1	45	6,3	5	0,7
Sjællands Universitetshospital	26.694	124	0,5	1.011	3,8	959	3,6	14.225	53,3	5.057	18,9	4.381	16,4	937	3,5
Slagelse Sygehus	6.757			205	3,0	227	3,4	4.015	59,4	1.035	15,3	993	14,7	282	4,2
<b>Syddanmark</b>	90.722	1.003	1,1	3.301	3,6	3.059	3,4	50.528	55,7	16.795	18,5	13.196	14,5	2.840	3,1
OUH, Odense	30.672	778	2,5	1.620	5,3	1.176	3,8	15.985	52,1	6.040	19,7	4.356	14,2	717	2,3
OUH, Sønderborg	10.648			126	1,2	208	2,0	6.030	56,6	2.097	19,7	1.694	15,9	493	4,6
SHS, Aabenraa	10.879	60	0,6	345	3,2	357	3,3	6.216	57,1	1.847	17,0	1.593	14,6	461	4,2
SLB, Kolding	12.494	40	0,3	438	3,5	550	4,4	7.625	61,0	1.857	14,9	1.567	12,5	417	3,3
SLB, Vejle	12.658	58	0,5	322	2,5	372	2,9	6.743	53,3	2.706	21,4	2.140	16,9	317	2,5
SVS, Esbjerg	13.371	67	0,5	450	3,4	396	3,0	7.929	59,3	2.248	16,8	1.846	13,8	435	3,3
<b>Midtjylland</b>	96.227	1.399	1,5	4.841	5,0	3.702	3,8	52.755	54,8	17.553	18,2	13.231	13,7	2.746	2,9
AUH, Bedøvelse og Operation Nord	14.392	378	2,6	1.012	7,0	611	4,2	7.589	52,7	2.490	17,3	1.942	13,5	370	2,6
AUH, Bedøvelse og Operation Syd	12.233					13	0,1	6.830	55,8	2.948	24,1	2.105	17,2	337	2,8

	I alt	Under 2 år		2-10 år		11-17 år		18-65 år		66-75 år		76-85 år		86+ år	
AUH, Bedøvelse og Operation Øst	11.076	740	6,7	2.197	19,8	1.167	10,5	5.353	48,3	928	8,4	597	5,4	94	0,8
AUH, Hjerter- Lunge- og Karkirurgi	4.531			#	0,0	91	2,0	2.119	46,8	1.461	32,2	813	17,9	46	1,0
AUH, Intensiv	2.704					61	2,3	2.103	77,8	317	11,7	153	5,7	70	2,6
Hospitale nhed Midt	7.692	31	0,4	243	3,2	211	2,7	4.271	55,5	1.512	19,7	1.158	15,1	266	3,5
Regionsho spitale t Gødstrup	20.714	102	0,5	657	3,2	717	3,5	10.890	52,6	4.006	19,3	3.439	16,6	903	4,4
Regionsho spitale t Horsens	4.171			53	1,3	73	1,8	2.792	66,9	675	16,2	472	11,3	106	2,5
Regionsho spitale t Randers	11.965	134	1,1	470	3,9	566	4,7	7.020	58,7	1.902	15,9	1.534	12,8	339	2,8
Regionsho spitale t Silkeborg	2.396					24	1,0	1.344	56,1	581	24,2	411	17,2	36	1,5
Regionsho spitale t Viborg	4.353	14	0,3	208	4,8	168	3,9	2.444	56,1	733	16,8	607	13,9	179	4,1
<b>Nordjylland</b>	43.639	232	0,5	1.416	3,2	1.388	3,2	23.911	54,8	8.355	19,1	6.841	15,7	1.496	3,4
Aalborg Universitet shospital, Thisted	2.750			21	0,8	94	3,4	1.856	67,5	477	17,3	270	9,8	32	1,2
Alb 1. Afd. Nord	5.753	135	2,3	499	8,7	245	4,3	3.227	56,1	807	14,0	711	12,4	129	2,2
Alb 2. Afd. (NOT/Farsø)	10.145	22	0,2	412	4,1	548	5,4	5.141	50,7	1.900	18,7	1.625	16,0	497	4,9
Alb 3. Afd. (TV)	4.662	#	0,0	21	0,5	20	0,4	2.118	45,4	1.404	30,1	1.020	21,9	78	1,7

	I alt	Under 2 år		2-10 år		11-17 år		18-65 år		66-75 år		76-85 år		86+ år	
Alb 4. Afd (AHØR/Hobro)	10.570	74	0,7	353	3,3	267	2,5	6.223	58,9	1.887	17,9	1.467	13,9	299	2,8
Regionshospitalet Nordjylland	9.759			110	1,1	214	2,2	5.346	54,8	1.880	19,3	1.748	17,9	461	4,7
<b>Privathospitaller</b>	33.348	152	0,5	465	1,4	730	2,2	24.272	72,8	4.923	14,8	2.595	7,8	211	0,6
AROS Privathospital	1.203			49	4,1	60	5,0	1.011	84,0	55	4,6	26	2,2	#	0,2
Adeas Parken	2.836			#	0,0	30	1,1	1.581	55,7	706	24,9	490	17,3	28	1,0
Aleris Hospitaler, Aalborg	1.156			13	1,1	16	1,4	886	76,6	160	13,8	73	6,3	8	0,7
Aleris Hospitaler, Aarhus	2.079			#	0,0	37	1,8	1.806	86,9	156	7,5	70	3,4	9	0,4
Aleris Hospitaler, Ringsted	2.727			14	0,5	37	1,4	1.674	61,4	555	20,4	412	15,1	35	1,3
Aleris Hospitaler, Søborg	3.541			27	0,8	93	2,6	2.749	77,6	463	13,1	195	5,5	14	0,4
Budolfi Privathospital	618	22	3,6	22	3,6	16	2,6	478	77,3	51	8,3	26	4,2	3	0,5
CPH Privathospital	860			#	0,1	28	3,3	576	67,0	158	18,4	96	11,2	#	0,1
Capio A/S - Aalborg afdeling	2.125			8	0,4	33	1,6	1.285	60,5	507	23,9	269	12,7	23	1,1
Capio A/S - Aarhus afdeling	308			#	0,6	8	2,6	218	70,8	49	15,9	30	9,7	#	0,3
Capio A/S - Hellerup afdeling	2.739			5	0,2	74	2,7	2.188	79,9	295	10,8	161	5,9	16	0,6

	I alt	Under 2 år		2-10 år		11-17 år		18-65 år		66-75 år		76-85 år		86+ år	
Capio A/S - Odense afdeling	2.163					13	0,6	1.380	63,8	468	21,6	270	12,5	32	1,5
Capio A/S - Viborg afdeling	1.475			90	6,1	74	5,0	1.091	74,0	148	10,0	68	4,6	4	0,3
Charlottenlund Privathospital	659	130	19,7	223	33,8	44	6,7	249	37,8	7	1,1	6	0,9		
Gildhøj Privathospital	107							92	86,0	13	12,1	#	1,9		
Nørmark Privathospital	246					5	2,0	211	85,8	17	6,9	13	5,3		
Printzlau Privathospital	263					#	0,4	254	96,6	6	2,3	#	0,8		
Privathospitalet Danmark	2.011					49	2,4	1.750	87,0	171	8,5	37	1,8	4	0,2
Privathospitalet Kollund	822			#	0,2	21	2,6	679	82,6	81	9,9	33	4,0	6	0,7
Privathospitalet Mølholm	3.849			5	0,1	51	1,3	2.672	69,4	793	20,6	307	8,0	21	0,5
Søernes Privathospital	1.560			#	0,1	40	2,6	1.441	92,4	64	4,1	9	0,6	4	0,3
aCure Privathospital	#							#	100,0						

### Appendikstabel 1.5: Fordeling af ASA-score

Figur 19.1 - Trendgraf for ASA-score

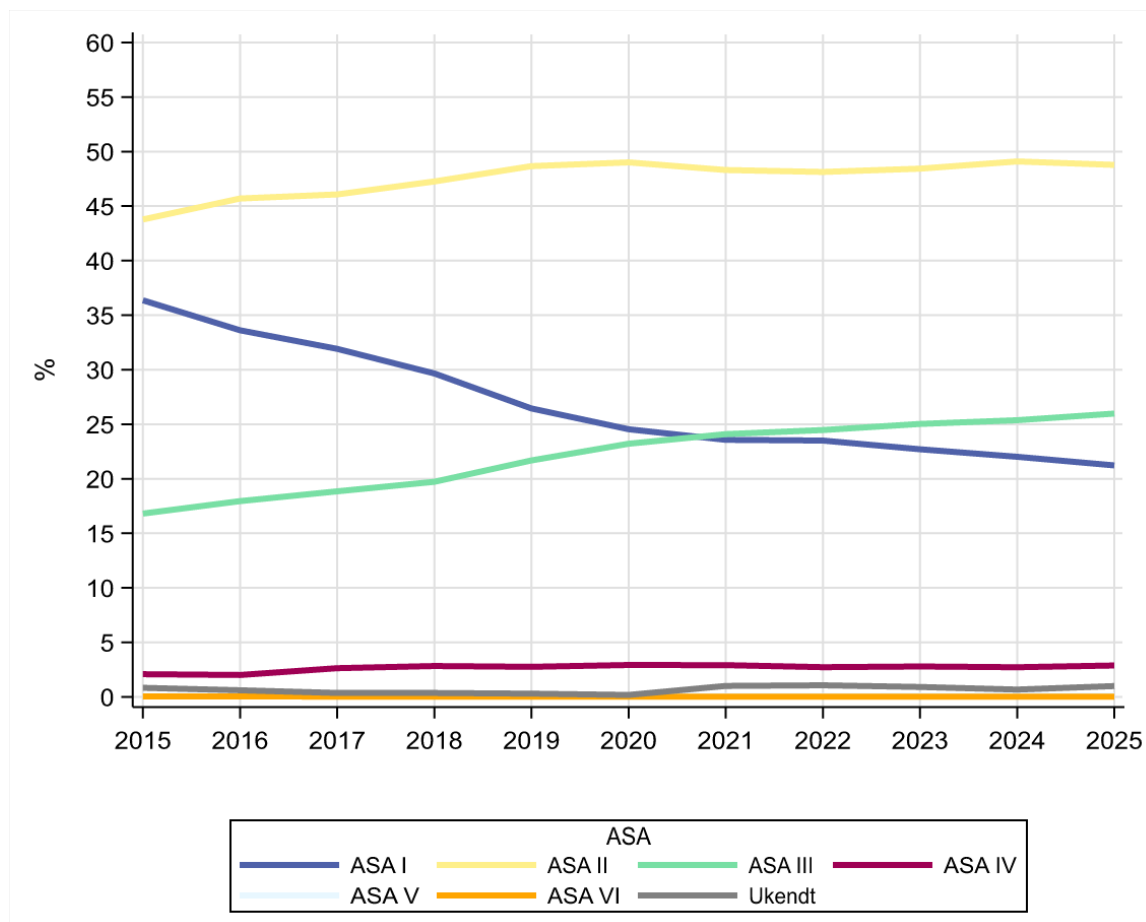

**Tabel 19.2 - Fordeling af ASA-score på lands- regions- og afdelingsniveau**

	ASA I		ASA II		ASA III		ASA IV		ASA V		ASA VI		Ukendt	
	Antal	%	Antal	%	Antal	%	Antal	%	Antal	%	Antal	%	Antal	%
<b>Danmark</b>	91.791	21,2	210.941	48,8	112.341	26,0	12.460	2,9	530	0,1	84	0,0	4.304	1,0
<b>Hovedstaden</b>	26.312	22,0	56.596	47,3	32.716	27,3	3.534	3,0	140	0,1	33	0,0	385	0,3
<b>Sjælland</b>	9.004	18,5	25.443	52,1	13.363	27,4	849	1,7	20	0,0	4	0,0	116	0,2
<b>Syddanmark</b>	15.125	16,7	44.585	49,1	27.082	29,9	3.239	3,6	159	0,2	25	0,0	507	0,6
<b>Midtjylland</b>	20.426	21,2	46.269	48,1	24.253	25,2	2.791	2,9	151	0,2	20	0,0	2.317	2,4
<b>Nordjylland</b>	7.692	17,6	20.614	47,2	12.267	28,1	2.042	4,7	60	0,1			964	2,2
<b>Privathospitaler</b>	13.232	39,7	17.434	52,3	2.660	8,0	5	0,0			#	0,0	15	0,0
<b>Hovedstaden</b>	26.312	22,0	56.596	47,3	32.716	27,3	3.534	3,0	140	0,1	33	0,0	385	0,3
Amager og Hvidovre Hospital	5.032	26,5	9.722	51,2	3.948	20,8	257	1,4	#	0,0			29	0,2
Bispebjerg og Frederiksberg Hospital	2.587	26,9	4.339	45,2	2.479	25,8	187	1,9	#	0,0			11	0,1
Bornholms Hospital	450	23,0	991	50,6	447	22,8	65	3,3					5	0,3
Gentofte Hospital	2.360	20,7	5.818	51,1	3.101	27,2	73	0,6					36	0,3
Herlev Hospital	3.712	22,0	8.826	52,3	4.001	23,7	284	1,7	#	0,0			52	0,3
Hospitalerne i Nordsjælland	4.399	29,3	7.311	48,7	3.094	20,6	194	1,3	#	0,0			23	0,2
Psyk. Center Amager	96	9,9	672	69,4	200	20,7								
Psyk. Center Ballerup	42	3,9	827	76,2	209	19,3	6	0,6					#	0,1



	ASA I		ASA II		ASA III		ASA IV		ASA V		ASA VI		Ukendt	
Psykatrien ØST	49	6,8	534	74,2	132	18,3							5	0,7
Sjællands Universitetshospital	5.139	19,3	13.580	50,9	7.361	27,6	516	1,9	16	0,1	3	0,0	79	0,3
Slagelse Sygehus	1.283	19,0	3.514	52,0	1.793	26,5	153	2,3	#	0,0			13	0,2
<b>Syddanmark</b>	15.125	16,7	44.585	49,1	27.082	29,9	3.239	3,6	159	0,2	25	0,0	507	0,6
OUH, Odense	4.656	15,2	13.727	44,8	10.537	34,4	1.592	5,2	105	0,3	24	0,1	31	0,1
OUH, Svendborg	1.817	17,1	5.824	54,7	2.795	26,2	191	1,8	4	0,0			17	0,2
SHS, Aabenraa	2.095	19,3	5.320	48,9	2.931	26,9	355	3,3	12	0,1			166	1,5
SLB, Kolding	2.224	17,8	6.483	51,9	3.292	26,3	469	3,8	24	0,2	#	0,0	#	0,0
SLB, Vejle	1.953	15,4	6.542	51,7	3.764	29,7	138	1,1	3	0,0			258	2,0
SVS, Esbjerg	2.380	17,8	6.689	50,0	3.763	28,1	494	3,7	11	0,1			34	0,3
<b>Midtjylland</b>	20.426	21,2	46.269	48,1	24.253	25,2	2.791	2,9	151	0,2	20	0,0	2.317	2,4
AUH, Bedøvelse og Operation Nord	3.326	23,1	6.394	44,4	3.480	24,2	700	4,9	73	0,5	11	0,1	408	2,8
AUH, Bedøvelse og Operation Syd	1.561	12,8	5.611	45,9	4.322	35,3	509	4,2	30	0,2			200	1,6
AUH, Bedøvelse og Operation Øst	4.227	38,2	5.045	45,5	1.761	15,9	41	0,4					#	0,0
AUH, Hjerter- Lunge- og Karkirurgi	468	10,3	1.413	31,2	2.106	46,5	446	9,8	32	0,7	5	0,1	61	1,3
AUH, Intensiv	368	13,6	1.880	69,5	375	13,9	49	1,8					32	1,2





	ASA I		ASA II		ASA III		ASA IV		ASA V		ASA VI		Ukendt	
Privathospitalet Danmark	920	45,7	1.017	50,6	74	3,7								
Privathospitalet Kollund	305	37,1	443	53,9	74	9,0								
Privathospitalet Mølholm	969	25,2	2.349	61,0	518	13,5	#	0,1			#	0,0	10	0,3
Søernes Privathospital	836	53,6	697	44,7	27	1,7								
aCure Privathospital			#	100,0										

## Appendikstabel 1.6: Fordeling af målt temperatur

**Tabel 20.1 - Fordeling af målt temperatur på lands- regions- og afdelingsniveau**

	I alt	<36		≥36		Ikke målt		Ikke udfyldt		Anæstesi ikke over 2 timer	
	Antal	Antal	%	Antal	%	Antal	%	Antal	%	Antal	%
<b>Danmark</b>	432.451	7.407	1,7	95.848	22,2	31.215	7,2	16.823	3,9	281.158	65,0
<b>Hovedstaden</b>	119.716	4.540	3,8	29.991	25,1	12.248	10,2			72.937	60,9
<b>Sjælland</b>	48.799	1.610	3,3	12.799	26,2	3.584	7,3			30.806	63,1
<b>Syddanmark</b>	90.722	610	0,7	25.376	28,0	8.133	9,0	2.345	2,6	54.258	59,8
<b>Midtjylland</b>	96.227	412	0,4	15.181	15,8	6.731	7,0	7.841	8,1	66.062	68,7
<b>Nordjylland</b>	43.639	189	0,4	11.575	26,5			2.236	5,1	29.639	67,9
<b>Privathospitaler</b>	33.348	46	0,1	926	2,8	519	1,6	4.401	13,2	27.456	82,3
<b>Hovedstaden</b>	119.716	4.540	3,8	29.991	25,1	12.248	10,2			72.937	60,9
Amager og Hvidovre Hospital	18.990	684	3,6	3.952	20,8	2.151	11,3			12.203	64,3
Bispebjerg og Frederiksberg Hospital	9.604	188	2,0	3.776	39,3	366	3,8			5.274	54,9
Bornholms Hospital	1.958	5	0,3	198	10,1	211	10,8			1.544	78,9
Gentofte Hospital	11.388	278	2,4	2.736	24,0	797	7,0			7.577	66,5
Herlev Hospital	16.877	877	5,2	4.598	27,2	736	4,4			10.666	63,2
Hospitalerne i Nordsjælland	15.023	416	2,8	3.057	20,3	1.993	13,3			9.557	63,6
Psyk. Center Amager	968					#	0,2			966	99,8
Psyk. Center Ballerup	1.085					12	1,1			1.073	98,9
Psyk. Center Bornholm	232					#	0,4			231	99,6
Psyk. Center Glostrup	1.674					25	1,5			1.649	98,5
Psyk. Center København	2.482					8	0,3			2.474	99,7
Psyk. Center Nordsjælland	402									402	100,0

	I alt	<36		≥36		Ikke målt		Ikke udfyldt		Anæstesi ikke over 2 timer	
RH, Center for Kræft og Organsygdomme	6.171	541	8,8	2.483	40,2	570	9,2			2.577	41,8
RH, Diagnostisk Center	718			8	1,1	120	16,7			590	82,2
RH, Glostrup	4.849	309	6,4	1.409	29,1	721	14,9			2.410	49,7
RH, Hjertecentret	5.008	315	6,3	1.866	37,3	797	15,9			2.030	40,5
RH, HovedOrto Centret	16.518	769	4,7	4.807	29,1	3.276	19,8			7.666	46,4
RH, Juliane Marie Centret	5.753	158	2,7	1.099	19,1	461	8,0			4.035	70,1
RH, Neurocentret	16			#	12,5	#	6,3			13	81,3
<b>Sjælland</b>	48.799	1.610	3,3	12.799	26,2	3.584	7,3			30.806	63,1
Holbæk Sygehus	6.952	82	1,2	1.607	23,1	741	10,7			4.522	65,0
Næstved Sygehus	4.717	53	1,1	1.124	23,8	201	4,3			3.339	70,8
Psykiatrien SYD	1.120					#	0,1			1.119	99,9
Psykiatrien VEST	1.839					10	0,5			1.829	99,5
Psykiatrien ØST	720					5	0,7			715	99,3
Sjællands Universitetshospital	26.694	1.311	4,9	7.743	29,0	2.162	8,1			15.478	58,0
Slagelse Sygehus	6.757	164	2,4	2.325	34,4	464	6,9			3.804	56,3
<b>Syddanmark</b>	90.722	610	0,7	25.376	28,0	8.133	9,0	2.345	2,6	54.258	59,8
OUH, Odense	30.672	291	0,9	8.641	28,2	5.475	17,9	632	2,1	15.633	51,0
OUH, Svendborg	10.648	96	0,9	2.373	22,3	1.428	13,4	278	2,6	6.473	60,8
SHS, Aabenraa	10.879	48	0,4	3.697	34,0	190	1,7	335	3,1	6.609	60,8

	I alt	<36		≥36		Ikke målt		Ikke udfyldt		Anæstesi ikke over 2 timer	
SLB, Kolding	12.494	59	0,5	3.678	29,4	244	2,0	286	2,3	8.227	65,8
SLB, Vejle	12.658	55	0,4	2.901	22,9	477	3,8	501	4,0	8.724	68,9
SVS, Esbjerg	13.371	61	0,5	4.086	30,6	319	2,4	313	2,3	8.592	64,3
<b>Midtjylland</b>	96.227	412	0,4	15.181	15,8	6.731	7,0	7.841	8,1	66.062	68,7
AUH, Bedøvelse og Operation Nord	14.392	113	0,8	2.809	19,5	2.211	15,4	1.438	10,0	7.821	54,3
AUH, Bedøvelse og Operation Syd	12.233	85	0,7	3.565	29,1	647	5,3	671	5,5	7.265	59,4
AUH, Bedøvelse og Operation Øst	11.076	47	0,4	846	7,6	852	7,7	145	1,3	9.186	82,9
AUH, Hjerte-Lunge- og Karkirurgi	4.531	50	1,1	2.568	56,7	270	6,0	284	6,3	1.359	30,0
AUH, Intensiv	2.704	#	0,0			9	0,3	147	5,4	2.547	94,2
Hospitalsenheden Midt	7.692	29	0,4	643	8,4			2.048	26,6	4.972	64,6
Regionshospitale i Gødstrup	20.714	46	0,2	2.609	12,6	1.145	5,5	899	4,3	16.015	77,3
Regionshospitale i Horsens	4.171	10	0,2	208	5,0	236	5,7	587	14,1	3.130	75,0
Regionshospitale i Randers	11.965	17	0,1	834	7,0	419	3,5	1.380	11,5	9.315	77,9
Regionshospitale i Silkeborg	2.396	3	0,1	63	2,6	652	27,2	50	2,1	1.628	67,9
Regionshospitale i Viborg	4.353	11	0,3	1.036	23,8	290	6,7	192	4,4	2.824	64,9
<b>Nordjylland</b>	43.639	189	0,4	11.575	26,5			2.236	5,1	29.639	67,9

	I alt	<36		≥36		Ikke målt		Ikke udfyldt		Anæstesi ikke over 2 timer	
Aalborg Universitetsspi- tal, Thisted	2.750	9	0,3	308	11,2			43	1,6	2.390	86,9
Alb 1. Afd. Nord	5.753	15	0,3	981	17,1			285	5,0	4.472	77,7
Alb 2. Afd. (NOT/Farsø)	10.145	33	0,3	3.750	37,0			508	5,0	5.854	57,7
Alb 3. Afd. (TV)	4.662	46	1,0	1.687	36,2			419	9,0	2.510	53,8
Alb 4. Afd (AHØR/Hobro)	10.570	41	0,4	2.525	23,9			668	6,3	7.336	69,4
Regionshospita- l Nordjylland	9.759	45	0,5	2.324	23,8			313	3,2	7.077	72,5
<b>Privathospita- ler</b>	33.348	46	0,1	926	2,8	519	1,6	4.401	13,2	27.456	82,3
AROS Privathospital	1.203	#	0,1	176	14,6	41	3,4	53	4,4	932	77,5
Adeas Parken	2.836			#	0,0	4	0,1	324	11,4	2.507	88,4
Aleris Hospitaler, Aalborg	1.156	14	1,2	36	3,1	20	1,7	99	8,6	987	85,4
Aleris Hospitaler, Aarhus	2.079	3	0,1	103	5,0	14	0,7	285	13,7	1.674	80,5
Aleris Hospitaler, Ringsted	2.727	7	0,3	40	1,5	49	1,8	197	7,2	2.434	89,3
Aleris Hospitaler, Søborg	3.541	11	0,3	232	6,6	17	0,5	416	11,7	2.865	80,9
Budolfi Privathospital	618	#	0,2	10	1,6			84	13,6	523	84,6
CPH Privathospital	860	#	0,1	#	0,1	14	1,6	59	6,9	785	91,3
Capio A/S - Aalborg afdeling	2.125	3	0,1			37	1,7	183	8,6	1.902	89,5

	I alt	<36		≥36		Ikke målt		Ikke udfyldt		Anæstesi ikke over 2 timer	
Capio A/S - Aarhus afdeling	308	#	0,3	#	0,6	21	6,8	284	92,2		
Capio A/S - Hellerup afdeling	2.739	#	0,1	15	0,5	75	2,7	1.265	46,2	1.382	50,5
Capio A/S - Odense afdeling	2.163					5	0,2	129	6,0	2.029	93,8
Capio A/S - Viborg afdeling	1.475	#	0,1	#	0,1	7	0,5	129	8,7	1.337	90,6
Charlottenlund Privathospital	659					18	2,7	38	5,8	603	91,5
Gildhøj Privathospital	107							51	47,7	56	52,3
Nørmark Privathospital	246							27	11,0	219	89,0
Printzlau Privathospital	263	#	0,4	182	69,2	#	0,4	29	11,0	50	19,0
Privathospitale t Danmark	2.011	#	0,0	6	0,3	45	2,2	252	12,5	1.707	84,9
Privathospitale t Kollund	822			#	0,2	86	10,5	36	4,4	698	84,9
Privathospitale t Mølholm	3.849			68	1,8	82	2,1	610	15,8	3.089	80,3
Søernes Privathospital	1.560			52	3,3	#	0,1	114	7,3	1.393	89,3
aCure Privathospital	#					#	100,0				

## Appendikstabel 1.7: Fordeling af komplikationer

Tabel 21.1 - Antal anæstesier med mindst én komplikation under anæstesi eller postoperativt på lands-, regions- og afdelingsniveau

	Komplikationer	Antal
--	----------------	-------

	Komplikationer
<b>Danmark</b>	923
<b>Hovedstaden</b>	218
<b>Sjælland</b>	99
<b>Syddanmark</b>	172
<b>Midtjylland</b>	307
<b>Nordjylland</b>	119
<b>Privathospitaler</b>	8
<b>Hovedstaden</b>	218
Amager og Hvidovre Hospital	26
Bispebjerg og Frederiksberg Hospital	14
Bornholms Hospital	8
Gentofte Hospital	15
Herlev Hospital	34
Hospitalet i Nordsjælland	20
Psyk. Center Ballerup	#
Psyk. Center Glostrup	3
RH, Center for Kræft og Organsygdomme	21
RH, Glostrup	9
RH, Hjertecentret	17
RH, HovedOrtoCentret	36
RH, Juliane Marie Centret	14
<b>Sjælland</b>	99
Holbæk Sygehus	10
Næstved Sygehus	5
Psykiatrien VEST	5
Sjællands Universitetshospital	61
Slagelse Sygehus	18
<b>Syddanmark</b>	172
OUH, Odense	74
OUH, Svendborg	9
SHS, Aabenraa	25
SLB, Kolding	23
SLB, Vejle	18
SVS, Esbjerg	23
<b>Midtjylland</b>	307
AUH, Bedøvelse og Operation Nord	62
AUH, Bedøvelse og Operation Syd	47
AUH, Bedøvelse og Operation Øst	20
AUH, Hjerne- Lunge- og Karkirurgi	38
AUH, Intensiv	3
Hospitalsenhed Midt	47
Regionshospitalet Gødstrup	15
Regionshospitalet Horsens	22
Regionshospitalet Randers	39
Regionshospitalet Silkeborg	4

	Komplikationer
Regionshospitalet Viborg	10
<b>Nordjylland</b>	<b>119</b>
Aalborg Universitetshospital, Thisted	8
Alb 1. Afd. Nord	16
Alb 2. Afd. (NOT/Farsø)	22
Alb 3. Afd. (TV)	19
Alb 4. Afd. (AHØR/Hobro)	26
Regionshospital Nordjylland	28
<b>Privathospitaler</b>	<b>8</b>
AROS Privathospital	#
Adeas Parken	#
Aleris Hospitaler, Aarhus	#
Aleris Hospitaler, Ringsted	#
Capio A/S - Aalborg afdeling	#
Privathospitalet Mølholm	#

## Appendikstabel 1.8: Fordeling af komplikationer på komplikationstype

Tabel 22.1 - Antal komplikationer pr komplikationstype

	Antal
<b>Komplikationer (under anæstesi), total</b>	<b>771</b>
Anafylaktisk reaktion/chok	208
Anaestesi afbrudt	59
Apparaturfejl	17
Aspiration	247
Durapunktur accidentel	18
Hjertestop	53
Huskeanæstesi	37
Malign hypertermi mistanke	5
Medicineringsfejl	19
Neuromuskulær blokade, forlænget virkning	15
Tandskade	109
Mors, uventet	27
<b>Postoperative komplikationer, total</b>	<b>162</b>
Postop. Anafylaktisk reaktion/chok	78
Postop. Apparaturfejl	#
Postop. Aspiration	8
Postop. Durapunktur accidentel	5
Postop. Hjertestop	12
Postop. Huskeanaestesi	12
Postop. Medicineringsfejl	4
Postop. Neuromuskulær blokade, forlænget virkning	27
Postop. Tandskade	14

	<b>Antal</b>
Postop. Mors, uventet	9

## Appendikstabel 1.9: Anæstesier foretaget af praktiserende speciallæger

### Anæstesier fra speciallæger

**Tabel 23.1 - Antal anæstesier foretaget af praktiserende speciallæger fordelt på patientens bopælsregion**

	Antal anæstesier
<b>Danmark</b>	<b>41019</b>
Region Hovedstaden	9282
Region Sjælland	5326
Region Syddanmark	9926
Region Midtjylland	11567
Region Nordjylland	4918

**Tabel 23.2 - Antal anæstesier foretaget af praktiserende speciallæger fordelt på aldersgrupper og patientens bopælsregion**

	0-1 år		2-10 år		11-17 år		18+ år	
	Antal	%	Antal	%	Antal	%	Antal	%
<b>Danmark</b>	<b>14214</b>	<b>34.7</b>	<b>23678</b>	<b>57.7</b>	<b>1362</b>	<b>3.3</b>	<b>1765</b>	<b>4.3</b>
Region Hovedstaden	3143	33.9	5577	60.1	285	3.1	277	3.0
Region Sjælland	1786	33.5	3208	60.2	141	2.6	191	3.6
Region Syddanmark	3136	31.6	5543	55.8	439	4.4	808	8.1
Region Midtjylland	4262	36.8	6487	56.1	407	3.5	411	3.6
Region Nordjylland	1887	38.4	2863	58.2	90	1.8	78	1.6

**Tabel 23.3 - Antal anæstesier foretaget af praktiserende speciallæger fordelt på anæstesityper og patientens bopælsregion**

	Ydelseskode for anæstesitype									
	3021		3022		3023		3024		3025	
	Antal	%	Antal	%	Antal	%	Antal	%	Antal	%
<b>Danmark</b>	<b>26778</b>	<b>65.3</b>	<b>9975</b>	<b>24.3</b>	<b>3607</b>	<b>8.8</b>	<b>570</b>	<b>1.4</b>	<b>89</b>	<b>0.2</b>
Region Hovedstaden	5966	64.3	2351	25.3	901	9.7	44	0.5	20	0.2
Region Sjælland	3607	67.7	1158	21.7	477	9.0	75	1.4	9	0.2

Region	Ydelseskode for anæstesitype									
	6563	66.1	2063	20.8	965	9.7	315	3.2	20	0.2
Syddan mark	6563	66.1	2063	20.8	965	9.7	315	3.2	20	0.2
Region Midtjylland	7169	62.0	3255	28.1	1003	8.7	101	0.9	39	0.3
Region Nordjylland	3473	70.6	1148	23.3	261	5.3	35	0.7	#	0.0

I Sygesikringsregisteret er følgende koder registeret som anæstesi ydelser: 3021: Kortvarig anæstesi med maske, op til 15 min 3022: Anæstesi med inutb. eller larynxmaske i mindre end 30 min 3023: Anæstesi med intubation eller larynxmaske i 30-60 min 3024: Anæstesi med intubation eller larynxmaske i 61-120 min 3025: Anæstesi med intubation eller larynxmaske i mere end 120 min

## Appendikstabel 1.10: Kvalme og kvalmestillende medicin

**Tabel 24.1 - Kvalme og kvalmestillende medicin**

	Moderat til svær kvalme (antal)	Mindst to forskellige typer kvalmestillende medicin (andel)
Region Hovedstaden	433	93.3%
Region Sjælland	263	88.6%
Region Syddanmark	534	64.0%
Region Midtjylland	377	85.9%
Region Nordjylland	314	59.9%

## Regionale kommentarer

### Region Hovedstaden

Region Hovedstaden har følgende bemærkninger til databasens styregruppe fra Amager og Hvidovre Hospital:

Tak for muligheden for at kommentere DAD 2025 • Vedr. indikator 1: Høj andel uoplyste tilskrives tekniske udfordringer i SP som foreslået i kommentarerne, ikke et udtryk for praksis

• Vedr. indikator 3: Kvalitetsindikatoren er kontroversiel, hvilket fremgår af tidligere henvendelser fra SFR Anæstesi (RegionH) til Center for Sundhed og DAD • Vedr. indikator 6a-c: "Den store variation i Region Hovedstadens tal for hastegrad 1 tyder på, at andre regioner potentielt kan lære af deres logistik og visitationspraksis": Hvad menes? Desuden risikabelt at fokusere på bedøveform uden også at se på tid til forløsning. Vedr. efterfølgende anbefaling om lokale audits ved afvigelse fra gennemsnittet: Hvad kvalificerer gennemsnittet som sammenligningsgrundlag?

Region Østdanmark (SFR) har ingen kommentarer til årsrapporten.

### Region Sjælland

Region Sjælland har meldt tilbage at der ikke er bemærkninger til årsrapporten.

### Region Syddanmark

Region Syddanmark har meldt tilbage at der ikke er bemærkninger til årsrapporten.

### Region Midtjylland

Der mangler data fra Regionshospitalet Horsens. Dette skyldes problemer med den softwarerobot (RPA) som overførte vores data fra januar til september 2025. Den 1. oktober 2025 skiftede vi til DAD5 med automatiseret overførsel, men der har også vist sig være problemer med dette, som vi ikke endnu har helt har fået løst. Dette regner vi med at komme i mål med i løbet af 2026, så data er mere komplette i næste årsrapport.

## Region Nordjylland

Vedr. indikator 2a og 2b: Region Nordjylland har i 2025 i alt indsendt 145 skemaer med manglende anslag, hvor af 122 er GA efter insufficient regional anæstesi. Det tyder derfor ikke på at data mangler at blive sendt ind, men at det i er blevet frasortet i behandlingen af data ud fra eksklusionskriterierne for indikatorerne. Løbende data for 2026 tyder på, at det ikke er et problem med DAD5.